INFLAZIONE VERSO IL 5%

TORINO — L'inflazione punta il nuovo al cinque per cento. I prezzi, in città, sono cresciuti dello 0,3 per cento rispetto a giugno, del 4,7% se confrontati con quelli del luglio '86 (contro il 4,1% del 30 giugno scorso). Il barometro, dunque, indica turbolenza e pericolo di fiammate inflattive.

La «voce» che guida il treno dei rialzi è quella dell'elettricità e dei combustibili con uno 0,7 per cento in più, conseguenza immediata della variazione del sovrapprezzo termico per i consumi di energia. Ma i «beni e i servizi» sono subito dopo con un balzo in avanti dello 0,5 per cento. La causa? Il ritocco dei listini di quasi tutte le tariffe, delle pubblicazioni, del canone tv, dei pubblici esercizi. Anche l'«abitazione» continua a versare nel paniere della spesa costi sempre più alti per gli aumenti delle locazioni per accordi tra inquilini e proprietari: +0,4% su giugno, +6,3% sul luglio '86. L'abbigliamento che generalmente fa parte della pattuglia degli aumenti, in luglio, registra una variazione minima: +0,1%, segnale di un mercato non vivacizzato. All'ultimo posto, l'alimentazione che, addirittura, denuncia una flessione dei prezzi: —0,2 per cento.

DA DOMANI EMERGENZA ESODO

ROMA — Da domani, sulle strade italiane, scatta l'«emergenza esodo». La corsa alle vacanze s'inizierà nelle prime ore del pomeriggio, un fiume pressoché ininterrotto di auto si metterà in marcia verso i luoghi di villeggiatura. Le previsioni della società Autostrade parlano di almeno due milioni e mezzo di veicoli in viaggio, ogni giorno e fino al 9 agosto, sull'intera rete viaria italiana. E' probabile che quest'anno si batterà il record del volume di traffico.

Il nodo autostradale di Bologna, con una media stimata in 100 mila auto giornaliere nel periodo 30 luglio-4 agosto, sarà uno dei più caldi d'Italia. La direzione del tronco di Bologna ha preventivato anche punte di oltre 120 mila veicoli, visto che i dati dati ilcora raccolti danno un aumento nella circolazione del 14 per cento in giugno e del 10,4 in luglio rispetto agli stessi mesi dello scorso anno. Per il periodo di maggior traffico — è stato reso noto — saranno sospesi i lavori per la costruzione della terza corsia su tutti i tronchi interessati.

La «società Autostrade» ha invitato gli utenti a seguire notiziari radio, in collaborazione col 4212 dell'Aci, sulla situazione del traffico. Intanto verrà effettuata la cosiddetta «operazione rubinetto» per impedire il sovraffollamento sulle grandi arterie: i caselli autostradali verranno chiusi in modo che, nelle ore di punta, non si superino, per ciascuna delle due carreggiate, i 3000 veicoli l'ora. Secondo i dati della polizia stradale, sono stati 14.949 gli incidenti rilevati fra l'1 e il 21 luglio sulla rete viaria italiana, con un bilancio di 549 morti e 12.846 feriti.

STAMPA SERA

L. 800
ANNO 119 - Numero 196

QUOTIDIANO D'INFORMAZIONI - TORINO, VIA MARENCO 32 - TEL. (011) 65 661 - C.A.P. 10125
NUMERI ARRETRATI IL DOPPIO - SPEDIZIONE IN ABBONAMENTO POSTALE (GRUPPO 1/70)

Giovedì 23 Luglio 1987

DOLLARO: CALO

ROMA — Dollaro con una lieve tendenza al ribasso: stamane è quotato 1344 lire contro le 1345,15 di ieri.

BORSA — A Torino mercato azionario cedente con declino delle quotazioni. Offerte le Fiat. Indice —0,50%. Chiusure: IR 28.510; Pirelli Spa 8085, Pirelli Spa risp. 4980, risp. n.c. 2980; Mediobanca 2500, Snia 3745, ass. 3850, risp. n.c. 3065; Snia Fibre 2470; Fiat 12.260.

Si discute la spartizione dei ministeri

13 POLTRONE, 15 CANDIDATI E' RISSA IN CASA DC

ROMA — Altro che totoministri, manuale Cencelli o bilancino da farmacista. Ora che Goria è in vista del traguardo, nella dc si è scatenata la guerra per la conquista dei ministeri, ed è una lotta feroce, senza esclusione di colpi. In barba agli antichi propositi di rinnovamento anticorrentizio, lo scudo crociato torna a dividersi rigidamente secondo gli storici gruppi e correnti, ed ognuna rivendica quel che le spetta in base alla percentuale di tessere e voti. E la guerra è ancor più dilaniante perché il «bottino» da spartire si è sensibilmente assottigliato. Paradossalmente, la vittoria di De Mita sul fronte di Palazzo Chigi si è rivoltata come un boomerang per gli equilibri interni di casa dc e ora, a piazza del Gesù, c'è più d'uno che rimpiange gli anni di Craxi, quando spazio al governo ce n'era a sufficienza per tutti.

Nella rigida gerarchia del potere politico infatti, la presidenza del Consiglio vale come tre ministeri. Quanto basta per ridare il via a notti da lunghi coltelli, estenuanti riunioni di corrente, patti e trattative segrete, scambi e promesse, assedi all'ufficio di De Mita. Il termometro è così alto a piazza del Gesù, che il segretario non ha trovato di meglio che annunciare a tutti la sua assenza da Roma per il fine settimana: partirà domani, sfuggendo ad ogni richiesta di colloquio o di supplica, per tornare nella capitale non prima di lunedì o martedì; e che aspettino anche le trattative o i vertici con gli altri segretari del pentapartito, compito questo al quale può provvedere per il momento il solo Goria. Ma ora la dc è troppo impegnata nella conta interna e l'unica medicina escogitata da De Mita per evitare lacerazioni troppo disastrose è quella dell'attesa e della decantazione.

A complicare le cose ci si è messo il solito Craxi, che ha bocciato ogni ipotesi di gonfiare il numero dei ministeri. L'altro ieri ha detto un no secco alla creazione del dicastero per le riforme istituzionali, che avrebbe permesso alla dc di sistemare degnamente Fanfani. E ieri sera una nota ufficiale del psi, stilata personalmente da Elena Marinucci, ha bocciato senza appello la proposta di un ministero per gli affari sociali avanzata dal mo-

Gianni Pennacchi

■ SEGUE A PAGINA 9

VALTELLINA - Nuovo allarme di Zamberletti

CONTINUA A PIOVERE NELLE VALLI ANCORA PAURA

Como. Continua l'emergenza. Il livello dell'acqua è sceso, ma si teme una nuova piena.

SONDRIO — Nell'Alta Valtellina, da Sondalo a Bormio, è tornato a piovere fitto. Proprio ieri il ministro Zamberletti aveva annunciato il pericolo di nuovi allarmi mettendo in allarme la regione lombarda, la Liguria e la Toscana. La gente ha di nuovo paura. Il corso dei fiumi è ripreso a crescere lentamente mentre, ripristinate una parte delle strade che collegano la Valtellina alla Lombardia, e ormai in atto da due giorni un fuggi fuggi in massa sia di turisti che di valligiani.

La nuova situazione di pericolo non ha interrotto i soccorsi. Mentre le ruspe tentano di ricostruire gli argini dell'Adda, altri mezzi hanno cominciato a sgombrare il borgo da Sant'Antonio Morignone.

● SERVIZI A PAGINA 8

Lo rivela la nuova «anagrafe tributaria»

CINQUEMILA MILIARDI IL DEBITO DEL FISCO CON I CONTRIBUENTI

ROMA — Il fisco deve restituire ai contribuenti italiani oltre 5000 miliardi per quanto riguarda le sole imposte dirette. La cifra è contenuta in stralci dell'anagrafe tributaria dedicata all'«annosa» questione dei rimborsi. La quota più grossa di rimborsi, secondo le elaborazioni dell'anagrafe tributaria, spetta alle cosiddette persone giuridiche: l'erario infatti deve ben 2.756 miliardi di rimborsi per l'Irpeg.

Il numero di contribuenti che aspettano questa restituzione (l'importo medio è di 28 milioni) è pari a 98.000 unità. Seguono i contribuenti Irpef: di questa categoria vi sono oltre 1 milioni e 300 persone (lavoratori) che attendono il rimborso per una cifra complessiva di 1.808 miliardi. L'importo medio è di 413 mila lire. Complessivamente i rimborsi Irpef ancora effettuati sono stati 22,6 milioni (dal 1974 al 1983), mentre l'anagrafe stima che a tutt'oggi gli uffici hanno da smaltire un carico di quasi 17 milioni di rimborsi. Il tempo medio di esecuzione dei rimborsi per l'ultima annualità di imposta trattata (1982) è stato di 3 anni e 2 mesi.

Per quanto riguarda i lavoratori autonomi, l'elaborazione dell'anagrafe tributaria rileva che nel 1984 i lavoratori autonomi che hanno subito ritenute alla fonte a titolo d'acconto sono stati 795 mila per un importo di 2.962 miliardi. I rimborsi richiesti sono 395.000 (49,7 per cento dei soggetti) per un importo di 818 miliardi (15,7 per cento delle ritenute operate). I rimborsi, osservano i tecnici dell'anagrafe tributaria, derivano principalmente dal fatto che l'imposta è calcolata sul reddito imponibile (ricavi meno costi ed oneri deducibili), mentre la ritenuta viene operata sui ricavi.

Al fine di diminuire tali rimborsi, secondo l'anagrafe è possibile ridurre l'entità dell'aliquota della ritenuta d'acconto fissata attualmente al 18 per cento. Con un'aliquota del 12 per cento, ad esempio, i rimborsi scenderebbero a 194.572, pari ad un importo complessivo di 201 miliardi. Il gettito salirebbe a 1774 miliardi.

Il documento dell'anagrafe tributaria ha esaminato anche quali sarebbero gli effetti di eventuali compensazioni tra rimborsi ed imposte. La prima ipotesi studiata è quella della compensazione Irpef-Ilor ed Irpeg-Ilor. Attualmente, sostiene l'anagrafe tributaria, 1.900.000 dichiarazioni presentate dalle persone fisiche (ossia il 12 per cento del totale) presentano contemporaneamente imposta Irpef da rimborsare ed imposta Ilor da versare, mentre vi sono 95.000 dichiarazioni (lo 0,6 per cento del totale) che mostrano imposta Irpef da versare e imposta Ilor da rimborsare. Sul fronte dell'Irpeg, vi sono 71.000 dichiarazioni che presentano Irpeg da rimborsare e Ilor da versare e altre 6.000 dichiarazioni con imposta Irpeg da versare ed Ilor da rimborsare. *«Sarebbe possibile* — affermano i tecnici dell'anagrafe — *introdurre la compensazione tra Irpef-Ilor ed Irpeg-Ilor dopo il calcolo delle singole imposte».*

La compensazione consentirebbe di ridurre i rimborsi delle persone fisiche dagli attuali 4.262.000 a 2.900.000 e quelle relative alle persone giuridiche dagli attuali 127.000 a 92.000. Osservando il fronte dei versamenti, questi in numero assoluto passerebbero da 25.594.000 a 18.697.000, mentre il gettito Irpef-Ilor scenderebbe da 14.636 miliardi a 13.790. L'anagrafe ha anche studiato la possibilità per i lavoratori dipendenti di compensare i rimborsi tramite i sostituti di imposta.

Tangenti? Il magistrato in un'intervista accusa

NOVELLI: QUERELERO' SORBELLO

Parlano Magnani Noya, Porcellana e Cardetti

TORINO — Un altro filone di scandali. Il giudice istruttore Sebastiano Sorbello lo denuncia in un'intervista a un settimanale, Epoca. Lo fa con dichiarazioni dirompenti che tirano in ballo l'amministrazione civica, i partiti, l'ex-sindaco Diego Novelli e la Fiat. Ci sono già state dure repliche da parte di esponenti comunisti, dallo stesso Novelli, neodeputato pci, il quale ha già dato disposizione al legale Parelli di Roma per adire «*contro le incaute e gravi affermazioni del dottor Sorbello in tutte le sedi competenti non escluso il Consiglio superiore della magistratura*».

Già, perché la vertenza Sorbello-Novelli ha avuto un polemico precedente allorché il giudice, nell'ordinanza del rinvio a giudizio per l'inchiesta sui «semafori intelligenti», scrisse di non aver voluto ascoltare come testimone l'allora sindaco pci in quanto «*si pone in un'area di indifendibilità*» e come tale è «*testimone inattendibile*». Novelli ricorse, ma il Csm (5 voti contro 4) assolse il magistrato.

Questa volta, il dottor Sorbello, nell'intervista a Epoca, rincara la dose: «*Se avessi interrogato l'ex-sindaco Novelli come teste e il fosse dimostrato reticente mi sarei trovato a doverlo arrestare*». E aggiunge: «*Il Csm mi ha dato ragione. Io penso che un giudice, se non ci sono urgenze istruttorie, in realtà possa evitare arresti nell'imminenza di una prova elettorale*».

Novelli si sente tirato in ballo anche in questo ultimo passaggio (ant'è che ricorda di non dover usufruire di particolari attenzioni in quanto anche eurodeputato dal 14 gode della relativa immunità.

Per l'azione che l'ex-sindaco intende adire contro il giudice Sorbello si parla della richiesta di un miliardo di risarcimento per il danno subito: «*Quanto dovrebbe essermi riconosciuto sarà devoluto al Gruppo Abele*».

Ma le affermazioni del magistrato e l'ordinanza relativa all'istruttoria sui semafori computerizzati mettono anche accusa gran parte del mondo dei partiti e aziende di primo piano. Psi e psi, in accordo con le altre forze politiche torinesi, avrebbero trattato una tangente di 500 milioni con Fiat e Italtel. Si ventilano affari sull'acquisto del jumbo tram e di aree connesse alla metropolitana. Sui partiti: «*Hanno strutture elefantiache. Il finanziamento pubblico coprirà lo 0,8 per cento delle spese di cui hanno bisogno per stipendi, mezzi stampa, campagne elettorali. Il denaro di cui han bisogno entra in nero*». Sulla Fiat: «*Quando un dirigente del calibro di Vittorio Scassellati mi dichiara di aver ricevuto la richiesta di una grossa tangente e di averla girata all'ufficio competente, traggo lei le conclusioni. Comunque noi andremo avanti*».

Alla reazione di Novelli si sono aggiunte quelle del segretario provinciale Fassino e del responsabile giustizia pci Luciano Violante che definiscono «gravemente ingiuriose» le affermazioni del giudice istruttore Sorbello. «*Affermando che il finanziamento pubblico dei partiti copre meno dell'1 per cento e che tutto il resto entra in nero il magistrato commette scorrettezze assai gravi per un giudice che indaga proprio su presunte corruzioni politiche*».

«*Così si mettono tutti in un sacco, tutti vengono accomunati ai corrotti, il sito dando*

Luciano Borghesan

■ SEGUE A PAGINA 2

HANNO 145 MILIONI DI ANNI LE UOVA DI DINOSAURO

GRAND JUNCTION (Usa) — I gusci di uova di dinosauro scoperti l'anno scorso dal geologo americano Robert Young nel Colorado occidentale sono quasi certamente i più antichi mai rinvenuti sinora. Lo ha annunciato il professor Karl Hirsh, paleontologo della Colorado University, spiegando che i preziosi fossili risalgono a 145 milioni di anni fa.

«*Abbiamo potuto accertare la loro età basandoci sulla datazione della formazione geologica in cui i gusci d'uovo di dinosauro sono stati rinvenuti*» ha spiegato lo studioso. Robert Young ha raccontato che stava misurando lo spessore della roccia di un particolare sito geologico quando ha scoperto frammenti dei gusci, di colore scuro. «*Dalla curvatura dei gusci siamo riusciti ad accertare che le uova in questione erano lunghe circa venti centimetri ed avevano un diametro di sette*».

Stasera alle Vallere di Moncalieri «Er Dompasquale», ovvero Donizetti trasformato in musical

SCHIPA JR: LA LIRICA DIVENTA ROCK

TORINO — «Er Dompasquale» arriva a Torino ed ha la faccia di Tito Schipa jr. La commedia musicale, in cartellone a New York nel 1982, va in scena questa sera al parco delle Vallere su iniziativa del Comune di Moncalieri, e si tratta della prima rappresentazione italiana dopo l'anteprima romana dello scorso anno al teatro Flaiano, e in attesa di una tournée nei teatri, in programma per il prossimo inverno.

Schipa, l'idea di ridurre in chiave rock-country, con testi in romanesco, il «Don Pasquale» di Donizetti non ha scandalizzato nessuno?

«*Sì, com'era prevedibile si sono scandalizzati in molti, sia a New York che a Roma, perché è la prima volta che si tocca un melodramma. Mi hanno accusato di aver intenzioni dissacratorie...*».

E non è così?

«*No, al contrario, si tratta di gesto d'amore nei confronti del melodramma e di un genere nazional-popolare in senso positivo: io porto il "Don Pasquale" alle orecchie dei giovanissimi, che altrimenti ben difficilmente s'accosterebbero alla musica lirica. Lo faccio conservandone la struttura melodica ma vestendolo di suoni moderni, e credo che quest'operazione riesca a suscitare negli spettatori la voglia di ascoltare l'originale, magari per la prima volta*».

Questo significa che il suo musical è dedicato al pubblico dei giovanissimi e agli appassionati di rock, più che ai consueti frequentatori dell'opera e agli amanti del melodramma?

«*No, lo spettacolo è destinato a un pubblico vasto, e sia a New York che a Roma ne ho avuto conferma. Il "Don Pasquale" contiene elementi che sono rivolti a tutti: il divertimento della farsa, la grande musica per i palati più raffinati, e poi il rock. Sicuramente c'è, da parte mia, un'intenzione se non didattica almeno divulgativa nei confronti di un genere che ci aveva reso famosi nel mondo, e di una tradizione che stiamo perdendo*».

Tito Schipa junior

Una specie di «riscatto» italiano?

«*E' così, e infatti lo spettacolo si conclude con una morale: va bene Broadway, ma c'eravamo prima noi... Inoltre, si tratta della prima volta che un musical italiano viene sia prodotto che rappresentato a New York*».

Che tipo di accoglienza le sta riservando l'ambiente degli assessorati? Lei ha degli appoggi politici, dei padrini?

«*Io non ho nessun tipo di protezione politica, e per fortuna ho quasi sempre incontrato assessori disponibili e interessati allo spettacolo. E' vero, oggi bisogna fare i conti con la politica: ma in pochissime piazze mi sono stati richiesti dei padrinati*».

Sul palcoscenico accanto a Tito Schipa jr., 41 anni, Luisella Lazzari e Roberto Bonanni.

Aggiunge Schipa: «*Lo spettacolo è tutto dal vivo, e si avvale di sette radiomicrofoni*».

Non è la prima volta che lei realizza un'opera musicale. «Er Dompasquale» ha dei punti di contatto gli altri suoi spettacoli?

«*Sì, tratta della mia quarta opera musicale: la definirei una specie di "Rugantino", ma musicalmente più nobile*».

ste.mir.

STANCO DA MORIRE

Finché è arrivato sul traguardo e per ricaricarlo i medici del Tour gli hanno dato l'ossigeno. ● SERVIZIO A PAG. 18

STAMPA SERA

marvin

Aut. Min. Ric.

CONCORSO FOTOGRAFICO

15 luglio-15 settembre 1987

«marviniade 87»

TAGLIANDO DI PARTECIPAZIONE

Nome

Cognome

Via

Città

Telefono

Titolo dell'opera

Dichiaro di aver eseguito personalmente nel 1987 l'opera allegata ed accetto in ogni sua clausola il regolamento del concorso sotto riportato.

firma

IL TEMA SCELTO

☐ **SPORT - Ognuno di noi è protagonista sportivo: come, quando, perché.**

☐ **VACANZE - Luci ed ombre delle vacanze.**

☐ **ECOLOGIA - Denunciate con le immagini lo scempio delle discariche e l'abbandono irresponsabile dei rifiuti.**

REGOLAMENTO

CONCORSO FOTOGRAFICO

Il concorso è aperto a tutti i fotoamatori non professionisti. Ogni partecipante potrà presentare un massimo di 2 opere in b.n. e di 2 opere a colori (stampa) per ogni tema.
Ogni opera presentata dovrà recare sul retro, debitamente compilato in ogni sua parte, firmato ed applicato con adesivo trasparente, il tagliando di partecipazione che «Stampa Sera» pubblicherà dal 15 luglio al 15 settembre. Non saranno accolte opere con il tagliando in fotocopia.
Le stampe dovranno avere il lato maggiore compreso fra i 24 ed i 30 centimetri e dovranno pervenire, opportunamente imballate, entro il 15 ottobre 1987 a **«Stampa Sera» - Marviniade 87, via Marenco 32 - 10126 Torino** oppure a **Marvin - Marviniade 87, piazza Lagrange 45 - 10123 Torino.**
Le foto saranno messe a disposizione di coloro che ne vorranno la restituzione, unicamente dal 1° al 31 dicembre 1987 presso il negozio Marvin - piazza Lagrange 45 - Torino.
I premi verranno assegnati a giudizio insindacabile della giuria. Essi saranno così ripartiti:

Tema: **Ognuno di noi è protagonista sportivo: come, quando, perché.**

1° premio:
App. Foto Contax 167 + 50/1.4 + 28/2.8 + 135/2.8

2° premio:
Videoregistratore VT 110 Hitachi

3° premio:
App. Foto Yashica TAF

dal 4° al 10° premio:
Occhiale Ray-ban Olympian I

Tema: **Luci ed ombre delle vacanze.**

1° premio:
Telecamera Sony Pak 10

2° premio:
Philips kubo laser imp. HI-FI FCD 563

3° premio:
Radioregistratore Panasonic RX FW 17

dal 4° al 10° premio:
Autoradio Inno-hit

Tema: ***Difendiamo l'ambiente: denunciate con le immagini lo scempio delle discariche e l'abbandono irresponsabile dei rifiuti.***

1° premio:
Telecamera Philips VKR 9630

2° premio:
Binocolo Swarosky 7x50

3° premio:
TVC Inno-hit 14" TV Color

dal 4° al 10° premio:
Occhiale Ray-ban Olympian I

Le opere verranno giudicate entro il 31-10-1987 in base a criteri di carattere estetico, di buona tecnica fotografica e di attinenza al tema proposto.
Le opere più meritevoli potranno essere esposte al pubblico presso il Salone La Stampa - via Roma 80 - Torino e potranno essere pubblicate su Stampa Sera previa la doverosa autorizzazione degli autori.
Stampa Sera si riserva perciò ogni diritto di loro pubblicazione apportando anche, se necessario, eventuali tagli o modifiche di formato secondo le necessità redazionali.

Fino al 30-9-1987

SCONTO 25%

sul prezzo di listino dello sviluppo e stampa a colori presentando questo tagliando a MARVIN - piazza Lagrange 45 - Torino

Entreranno in ruolo, ma si faranno altri posti

SETTECENTO INSEGNANTI IN PIU' PER TORINO E PROVINCIA

Settecento insegnanti entreranno in ruolo quest'anno nelle scuole medie di Torino e provincia e almeno altrettanti, complessivamente qualcuno in più dell'anno scorso, otterranno una supplenza annuale per l'aumento delle classi formate con non più di 25 allievi. La scuola continua ad assorbire occupazione intellettuale malgrado il decremento delle iscrizioni tocchi abbondantemente l'istruzione obbligatoria. E a non ridurre il problema del precariato che dà luogo a proteste ricorrenti. L'ultima, quella di fine d'anno, promossa dal Cobas.

Ci sono stati trasferimenti, per lo più al Sud, e pensionamenti («*Meno che nel passato perché, con l'applicazione del nuovo contratto, per quest'anno conviene rimanere in servizio*», precisa il segretario provinciale della Federscuola Cisl, Franco Sburlati). Sono soprattutto entrate nell'organico di diritto delle superiori, quello «*consolidato*», le cattedre assegnate per compensare l'aumento degli allievi, che si fermerà solo nel '90.

I risultati sono la disponibilità di 450 posti di ruolo nelle superiori (già quantificata esattamente) e di circa 250 nelle inferiori. Le discipline che aprono spazi occupazionali ai vincitori di concorso sono quelle tecniche negli istituti per ragionieri, per periti aziendali e industriali; di inglese, lettere e matematica in tutti gli indirizzi, comprese una trentina di cattedre, fra l'anno scorso e questo, che rinnovano i ranghi di latinisti e grecisti nei licei classici.

Questo aumento e quello parallelo delle supplenze annuali consentirà di evitare fra poche settimane la nomina in alternativa di vecchi supplenti, che hanno ottenuto il diritto alla cattedra con il decreto legge di giugno, e dei vincitori di concorso in attesa. Con pochi posti a disposizione, questi ultimi sarebbero stati in gran parte scavalcati dai primi. Invece, così, ci sarà posto per tutti.

Gianfranco Morgando

Anni, per talune discipline di concorso sono state esaurite le graduatorie e si dovrà a maggior ragione ricorrere a supplenti.

Ciò non toglie che debbano essere ancora sciolti alcuni nodi. Il primo, quello che condiziona tutto il gran lavoro di questi giorni in via Cesare, è l'incognita legata alla possibile non conversione in legge, entro il 3 agosto, del decreto di giugno (in alternativa il governo potrebbe ripresentarlo) che farebbe automaticamente decadere la relativa ordinanza ministeriale. Gli altri riguardano proprio quest'ultima e, fra questi, quello di maggior peso si riferisce ad un'interpretazione restrittiva del provvedimento governativo: ossia, sono da riconfermare tutti i supplenti annuali del 1986-87 o solo quanti occorrano per occupare i posti disponibili?

Nella realtà, confermati nel decreto i conseguenti 25 allievi per classe, il problema non si porrà (qualche supplente e anche vincitore di concorso), ma rischia di affiorare un'altra grana e «cioè — dice Sburlati — *l'eliminazione automatica di quei supplenti, nominati dai presidi, che sono partiti per le vacanze sicuri di non dover ripresentare la domanda alle scuole per essere reinseriti in una graduatoria biennale e quindi ancora valida per quest'anno. Ma il Provveditorato ha disposto diversamente. E' un problema, questo, che tocca almeno un altro migliaio di persone*».

In sospeso, poi, rimane quello, enorme, della difficoltosissima reperibilità di almeno 300 locali per ospitare le classi che si formeranno in più, riducendo a 25, e soltanto nelle classi iniziali, il tetto del numero di allievi per ciascuna. «*E' materialmente impossibile raggiungere questo obiettivo* — ripete preoccupato l'assessore provinciale all'istruzione, Gianfranco Morgando —. *Il nostro ente ha deliberato una spesa di 25 miliardi da destinare, quest'anno, all'edilizia scolastica, ma per il nuovo anno scolastico potremo mettere a disposizione soltanto un complesso in più, quello di corso Vercelli, che dovrebbe ospitare le succursali di un liceo scientifico e di un istituto tecnico industriale, i due indirizzi più interessati agli effetti del decreto*».

In questi giorni si sta studiando la possibilità di recuperare spazi nelle scuole dell'obbligo, fortemente falcidiate nelle dimensioni dalla diminuzione degli iscritti, ma non sarà facile ottenerne per queste operazioni a causa della *ristrettezza generale*. «*Anche per i problemi di convivenza che potrebbero crearsi*», fa notare Morgando. Del resto, sull'applicazione rigorosa del decreto i sindacati non mollerranno, anticipa Sburlati. Non rimane, realisticamente, che la prospettiva del ritorno ai doppi turni.

Alberto Gaino

Per il triplicamento dei binari

CHIVASSO AL TAR CONTRO LA REGIONE E LE FERROVIE

Oggetto del contendere è il recente parere favorevole espresso dalla Regione I lavori spaccherebbero Castelrosso in due, con grave danno anche all'ambiente e al paesaggio

Ricorso al Tribunale amministrativo regionale da parte dell'amministrazione comunale di Chivasso, guidata dal sindaco Renato Cambursano, contro la regione.

Oggetto del contendere è il recente parere favorevole espresso dalla Regione Piemonte sul triplicamento della linea ferrata da Chivasso a Castelrosso e per l'attraversamento in sopraelevata della ferrovia.

Il progetto redatto dalle Ferrovie, con la realizzazione di un enorme muro in cemento dell'altezza massima di otto metri proprio in corrispondenza della stazione di Castelrosso, andando poi a decrescere fino al piano terra per circa un chilometro da entrambi i sensi, «spaccherebbe» in due la più grande delle frazioni del comune.

Un problema, questo del triplicamento dei binari, che da anni vede in lotta cittadini e amministratori, non perché quest'opera non venga costruita, ma perché «si tenga conto di recare il minor danno possibile».

Furono anche presentate proposte come un giro arretramento verso Ovest nonché l'attraversamento in trincea, ma senza alcun esito.

«Tra i motivi che ci hanno indotti a ricorrere al Tar — afferma l'assessore all'urbanistica ed edilizia privata Riccardo Barbero — c'è quello che il progetto delle Ferrovie non è stato modificato secondo recenti accordi: come Comune ci interessa anche sapere se contemporaneamente ai lavori di triplicamento verranno anche realizzati gli attraversamenti mediante sottopassaggio oppure sovrappasso di via Marsè a Chivasso».

C'è poi il problema del paesaggio, tema affrontato nell'ultima riunione tenutasi a Castelrosso, dove fu proposto l'arretramento in direzione ovest, e che non è nemmeno stato preso in considerazione, la mobilitazione contro le ferrovie è generale. Anche l'onorevole democristiano Giuseppe Botta ha già annunciato il suo interessamento in merito a quest'opera, con una interpellanza alla Camera.

NOVELLI

(Segue dalla 1ª pagina)

un vantaggio ai corrotti». — afferma Violante. «*Ci pare che stiano venendo meno le condizioni che potrebbero consentire al dottor Sorbello — aggiungono Fassino e Violante — di continuare a esercitare con equilibrio e credibilità le sue funzioni di giudice*».

In sala rossa con Novelli siedono altri due ex-sindaci, il pci Cardetti e il dc Porcellana. Cardetti: «*Il giudice istruttore appare sconfinare dai propri ruoli nel fare una campagna giornalistica, non attendendosi esclusivamente a svolgere l'indagine che gli compete*». Porcellana: «*Ho avuto in questi anni posizioni di responsabilità nella cosa pubblica e assicuro di non aver mai avuto sollecitazioni dal partito perché facessi in un modo e non in un altro*».

Il neosindaco di Torino, Maria Magnani Noya, si è pronunciata ieri: «*Sono un avvocato di altri tempi, quando la riservatezza era considerata un dovere per i magistrati. Sono colpita da queste dichiarazioni: un magistrato non dovrebbe rilasciare interviste su procedimenti che non risultano neppure essere stati avviati, per il tono aggressivo, per la divulgazione di iniziative giudiziarie da lui intraprese e riguardanti amministratori ai quali peraltro non sono state inviate comunicazioni giudiziarie e quindi a tutt'oggi estranei a qualsiasi procedimento penale*». Anche la Fiat interverrà con una conferenza stampa alle 15 dell'avvocato Chiusano.

Incidente quasi «incredibile» a San Gillio

LA MORTE ARRIVA COI CINGHIALI

Altro fatto: due giovani gravissimi a Settimo

Alcuni cinghiali hanno indirettamente causato la morte di un giovane motociclista nei pressi di San Gillio, sulla statale Pianezza-La Cassa: attraversando la strada, ieri sera, verso le 21,30, hanno provocato lo sbandamento della Kawasaki che Renato Sardo, 34 anni, residente a Druento, in via Pianezza 18, conduceva ad una certa velocità.

Deviando dalla sua traiettoria, il centauro è andato ad urtare frontalmente contro un camion. Nel pauroso corso il conducente, sbalzato dal sellino, se l'è cavata con lievi lesioni, ma Ferdinando Esu, 32 anni, anch'egli di Druento (residente in via Risorgimento 18), che sedeva alle sue spalle a cavallo della grossa moto, non ha potuto evitare l'urto. E' morto al Maria Vittoria.

E' la prima volta che i cinghiali, da anni ormai segnalati dai contadini come problema di una certa consistenza nella bassa Valsusa, provocano un incidente stradale così grave. «*Ed è la prima volta in assoluto che sento parlare di una loro presenza sulla strada dalle nostre parti*», precisa il sindaco di San Gillio, Pietro Fiocre. Animali che percorrono anche 30 chilometri al giorno, prevalentemente di notte, i cinghiali vengono abbagliati dai fari delle auto.

La moto a terra e, nel riquadro, Nicola Scaramuzzo, ferito

In passato per questo motivo si erano verificati incidenti pei paraggi di Cumiana, ad una maggiore altura rispetto alle prime pendici del Musinè.

● Due giovani sono in gravissime condizioni per un incidente stradale alle 22,30 di ieri, sulla statale 11 Torino-Milano, al villaggio Olimpia, alla periferia di Settimo. Sono rimaste coinvolte una motocicletta di grossa cilindrata ed una autovettura. La Yamaha Teneré, diretta verso Torino, era condotta da Francesco Catozzi, 21 anni, residente a Borgaro Torinese in via Bocciardino 21; sul seggiolino posteriore l'amico Nicola Scaramuzzo, pure ventunenne, Torino, corso Giambone 46.

Nei pressi dell'incrocio per Volpiano la motocicletta è andata a sbattere contro la Bmw 320 che stava svoltando a sinistra, condotta da Cavalle Albano, 56 anni, residente a Torino in via Tolmino 67. Nell'impatto con l'autovettura i due giovani sono stati scaraventati a terra, rotolando per una decina di metri.

Con le ambulanze i feriti sono stati trasportati all'Astanteria Martini: Scaramuzzo, dopo le prime cure, è stato trasferito alle Molinette, dove è attualmente ricoverato in stato di coma. Ha riportato la frattura della base cranica e lesioni varie al Catozzi i sanitari del Martini hanno diagnosticato un politrauma nonché la frattura della tibia e del perone dei arti. La prognosi è riservata. I rilevamenti del caso sono stati effettuati dai carabinieri del nucleo radiomobile di Chivasso.

SEMAFORI, JUMBO-TRAM E DEPOSITO ATM LE TRE INCHIESTE PER LO SCANDALO-VIABILITA'

I miliardi spesi per le strade di Torino. Doveva essere realizzato un impianto di semafori computerizzati che, rilevando elettronicamente l'ampiezza del traffico, avrebbero allungato o accorciato il tempo del rosso. Un accorgimento della tecnologia che avrebbe consentito a semafori normali di trasformarsi in semafori «intelligenti». Poi occorreva rinnovare il parco delle vetture dell'Azienda Trasporti ed è stato firmato un ordine di acquisto di 100 tram così grossi che sono diventati subito i jumbo-tram. Infine era necessario costruire un deposito per i macchinari ed è stata scelta la periferia del Gerbido. Si tratta di iniziative amministrative trasformate in inchieste giudiziarie.

Per i «semafori intelligenti» c'è già il rinvio a giudizio (maggio 1986): il processo potrebbe essere celebrato in già autunno. Alla sbarra finiranno l'ex assessore alla viabilità Giuseppe Rolando (psi) e il suo compagno di partito, ex vicesindaco Enzo Biffi-Gentili, l'ex sindaco comunista di Ortonovo (La Spezia) Sauro Castagna, Luigi Casani industriale di Milano, Francesco Donati docente del Politecnico, Ugo Lucio Budinaro all'epoca responsabile del centro ricerche Fiat. L'appalto era finito alla Fiat che era riuscita a vincere la concorrenza sulla CGA: un lavoro di sei miliardi diventati undici sul quale pesa il sospetto di una «tangente». Nel corso dell'inchiesta Ubaldo Scanelliati che seguiva il progetto per la Fiat ha dichiarato di aver ricevuto una richiesta di tangente e di averla «girata all'ufficio competente». Come se in corso Marconi ci fosse l'ufficio che «unge» le ruote. Sebastiano Sorbello è certo: «Rolando avrebbe dovuto incassare una parte, il resto sarebbe finito nelle casse del pci».

L'istruttoria che riguarda i jumbo-tram è andata avanti per due anni e mezzo: non ci sono provvedimenti. Sono stati interrogati politici come Giuseppe Rolando e imprenditori come Umberto Pecchini e Luca di Montezemolo. Il fascicolo è nelle mani del pubblico ministero Vittorio Corsi che deve presentare le «richieste».

Il consigliere comunale dc Sergio Galotti ha raccontato: «La sera del 22 aprile 1986, ultima seduta del Consiglio comunale a maggioranza "rossa" prima delle elezioni amministrative, venne discussa la delibera sull'acquisto di 100 maxi-tram e furono battuti alcuni record. Primo record: è stato il più grosso appalto del Comune di Torino, cento miliardi. Secondo record: si acquistò la vettura più cara del mondo. Terzo record: la città era la prima che acquistava i tram prima di posare i binari per farli circolare». La democrazia cristiana e le altre minoranze votarono contro. Galotti ha aggiunto: «La vettura per la Torino degli anni 2000 doveva essere la stessa che andava a Colonia perché è molto flessibile e maneggevole, serve per i tratti urbani e sub-urbani, aveva compatibilità tecnica con i vecchi impianti. Il progetto presentato dalla giunta social-comunista, invece, era una pazzia tanto è vero che un anno dopo, il 5 marzo 1981, la relazione tecnica diede un giudizio spietato». I jumbo-tram non potevano passare per le strade: bisognava abbattere i portici di piazza Castello, via Arsenale, via Lagrange, corso Vittorio. Si trattava di rifare i gruppi di armamento dei binari, abbattere centinaia di alberi, verificare la statica di tutti i punti di Torino per evitare che le vetture molto pesanti sfondassero le strade. Un lavoro sproporzionato oltre al costo dell'acquisto che, nel frattempo, era raddoppiato a 200 miliardi. La nuova giunta di pentapartito ha subito contattato la Fiat per bloccare l'appalto e modificare l'ordine di acquisto. Sergio Galotti: «Impossibile che vi sia stata solo buona fede».

Questi jumbo-tram dovevano finire al deposito del Gerbido ed è la terza inchiesta della magistratura perché il capannone è stato costruito con le colonne troppo vicine fra loro tanto che non consentono il passaggio delle carrozze. Una cattedrale nel deserto del tutto inutile. Ci sono una dozzina di comunicazioni giudiziarie ai progettisti, ingegneri, appaltatori, dirigenti.

STAMPA SERA

Lucio Bernardelli direttore responsabile
Carlo Brunetto vicedirettore

Editrice LA STAMPA S.p.A.
Presidente Giovanni Agnelli - Vicepresidente Vittorio Cassoni di Chivasso - Amministratore Delegato e Direttore Generale Paolo Peluffo - Amministratori Enrico Aubert, Luca Cordero di Montezemolo, Umberto Cuttica, Giovanni Giovannini, Carlo Massarini, Francesco Paolo Migliori - Sindaci Alfonso Ferraro (presidente), Luigi Demartini, Giovanni Pratgiotto

Stabilimento tipografico Editrice La Stampa S.p.A. - Via Marenco 32 - 10126 Torino

© 1987 Editrice LA STAMPA S.p.A.

CERTIFICATO N. 987 DEL 18-10-1956

Pubblicità
publikompass spa

Sede e Direzione Generale 20123 MILANO, via Cerva 28 - Tel. (02) 76.981
TORINO, c. M. d'Azeglio, 60; via Roma 80; via Marenco, 32 - Tel. (011) 65.211
Filiali: ALBA, c. M. Cocconi, 8 - Tel. 36.717 • ALESSANDRIA, v. Parma, 16 - Tel. 42.543/443.544 • AOSTA, v. X. de Maistre, 10 - Tel. 40.661 • ARONA, v.le Baracca ang. v. Tel. 41.700 • ASTI, v. Massimo d'Azeglio, 29 - Tel. 32.322 • BIELLA, v. P. Micca, 5 - Tel. 30.736; v. Pietro Micca, 28 - Tel. 366.350 • CUNEO, v. S. Dalmazzo, 11 - Tel. 50.637 • GENOVA via C. R. Darzano, 1/14 - Tel. 541.388 • IMPERIA, via Boveralla, 1 - Tel. 273.211 • NOVARA, c. Mazzini, 1 - Tel. 33.341 • PIOMBINO, v. Cristoforo Colombo, 10 - Tel. 42.88.914 • SUSA/NO, v. Genova, 47 - Tel. 564.949 • SAVONA, v. Astengo, 1/1 - Tel. 28.019 • VERCELLI, v. Foà, 30 - Tel. 66.439

Oggi Consiglio regionale «caldo»

VERIFICA CHIUSA TENSIONI NO

Consiglio «caldo» con fuochi su più fronti oggi, a Palazzo Lascaris. La verifica è chiusa, ma psi e dc debbono ancora scegliere alcuni assessori e lo faranno tra inevitabili tensioni; il pci spera ad alto voce con una mozione di sfiducia che il pentapartito spera di poter respingere; la «vecchia» giunta dovrebbe dimettersi domani per essere rieletta, dopo il «maquillage», la prossima settimana e, ovviamente, l'opposizione vorrà sapere su quali basi la maggioranza si rilancia. Insomma, situazione ancora incerta fino al 29 o 30 luglio quando dc-psi-psdi-pri-pli sperano di poter far decollare di nuovo il pentapartito.

Mozione di sfiducia — L'aveva illustrata Rinaldo Bontempi, capogruppo del partito comunista, giovedì scorso, prima di scegliere d'abbandonare l'aula per protesta. Aveva chiesto anche di discuterla subito, «*Non è possibile*», aveva avvertito il presidente Aldo Viglione, appellandosi al regolamento. Ora, assolti tutti gli obblighi di legge, la «mozione» è la terza «voce» dell'ordine del giorno, dopo l'approvazione dei verbali delle precedenti sedute e le comunicazioni del presidente del Consiglio. Prima ancora quindi delle interrogazioni e delle interpellanze.

Apre dunque il pci spiegando perché «*questa maggioranza non è in grado di governare*», elencando i ritardi accumulati, gli errori compiuti, le scelte non fatte, i disaccordi sul nucleare, sulla questione morale, sul piano di sviluppo. «*Noi* — annuncia Gian Paolo Brizio, capogruppo dc — *arriviamo in aula con un accordo pieno tra le forze del pentapartito, i nodi sciolti, le decisioni assunte. Quindi sereni*». Il pentapartito ha i voti per respingere la mozione, ma le sorprese esistono ancora.

Verifica — Il programma che guiderà la giunta del Piemonte verso il '90 è pronto: l'organigramma del nuovo esecutivo no. Gli assessori saranno 12: Vittorio Beltrami, dc, presidente, Ezio Alberton, Mario Carletto, Emilio Lombardi il dc-democristiano insieme ad un quarto assessore le deleghe per cultura e istruzione, assistenza e personale, agricoltura e foreste, urbanistica e casa, lavoro e industria. Chi sarà il nuovo assessore? Quattro i candidati: Gian Paolo Brizio, attuale capogruppo, Beppe Cerchio, vicepresidente del Consiglio, Luigi Petrini, Antonino Villa Biasera, alle 18, il gruppo sceglierà.

Nel psi Eugenio Maccarri va alla cultura al posto di Olivieri, Michele Moretti conserva il turismo; gli altri due (Nereo Cristo e Elettra Cernetti o Angelo Rossa, lo si saprà lunedì dopo il direttivo regionale) avranno il bilancio annuale e pluriennale e l'ecologia e l'ambiente. Andrea Mignone, porta la bandiera psdi, ai lavori pubblici e ai trasporti; il pli passa ad occuparsi, con Antonio Turbiglio, di commercio e artigianato; il pri con Bianca Vetrino conserva la vicepresidenza e buona parte delle deleghe che aveva. Fin qui i patti che, oggi, restano fuori dalla porta del Consiglio regionale. Se ne parlerà certo, ma in modo del tutto informale perché c'è ancora grande incertezza sui nomi dei nuovi assessori psi e su uno di quelli dc. Naturale quindi che un velo di nervosismo avvolga i lavori.

Dimissioni e crisi — Salvo altri colpi di scena la giunta si dimetterebbe domani per poter essere rieletta il 29 o il 30 luglio.

Gian Mario Ricciardi

Ma in negozio restano a 1500-2500 lire al chilo

PESCHE: CROLLO DEI PREZZI SOLO PER I PRODUTTORI

Nel Roero e nell'Albese si svende. Il peso della concorrenza del prodotto di altre regioni (Emilia, Abruzzi, sud) e le scelte dei consumatori che vogliono frutta «grossa» anziché buona. Le albicocche spagnole «valgono» così più del doppio di quelle nostrane, che sono migliori

Ai mercati generali, questa mattina, un grosso mucchio di pesche invendute e gettate via

Il mercato delle pesche a Canale è in crisi. Sono crollati i prezzi. Mentre i torinesi pagano il vellutato frutto 1.500, 2.000 e 2.500 lire al chilo i produttori del Roero o quelli d'Alta sono obbligati a svendere. E ai mercati generali le buttano via.

I motivi sono diversi. Prima di tutto la concorrenza sempre più massiccia delle produzioni emiliane e abruzzesi. Diceva stamane uno dei più affermati grossisti dei mercati generali di via Giordano Bruno, Claudio Sandri, eletto sindaco di Montaldo Roero: «*Un disastro. Mentre i miei colleghi prendono con le pesche delle cooperative emiliane oltre mille lire al chilo e anche millecinquecento per quelle abruzzesi, io sono costretto a svendere. Ieri mattina ha dovuto disfarmi di centodieci plateaux di pesche di Canale per cinquantamila lire*».

Non migliore sorte subiscono attualmente le produzioni di susine piemontesi che quotano attorno alle cinquecento lire, mentre quelle provenienti dal Bolognese, meglio trattate alla produzione, quotano il doppio e sono le più richieste. Le maggiori colpe, il giudizio degli operatori di mercato è pressoché unanime, le hanno i consumatori abituati ormai a scegliere il cibo più per l'aspetto che per il gusto.

Infatti le pesche di Canale, come quelle del Saluzzese e di Borgo D'Ale, sono buonissime, il sapore anche più genuino. Dove difettano è nell'aspetto. Mancando la grande organizzazione e le ingenti produzioni di cui dispongono le cooperative, bianche o rosse, i nostri frutticultori isolati sono portati a non selezionare troppo il prodotto, a imballarlo trascurando pezzatura e grado di maturazione. Questo mentre il mercato si fa sempre più esigente e bada soprattutto alla presentazione.

Il grossista Cesare Lo Casale, coltivatore anche di albicocche, racconta: «*Per i miei frutti della qualità moscatel, fino a pochi anni fa la più apprezzata e pagata per la dolcezza della sua polpa, riesco a malapena a prendere settecento lire al chilo quando per le albicocche spagnole o greche mi offrono più del doppio. Questo soltanto perché sono più grosse e belle anche se il sapore è piuttosto sciapo*». I meloni fino a 15 giorni fa quotavano all'ingrosso 3.000 lire al chilo e venivano venduti al dettaglio 6.000, i grossisti non facevano tempo a scaricarli dai camion che erano già venduti. Stamane ai mercati generali i migliori non quotavano più di 500 lire con cadute fino a 100 lire e moltissime partite erano ferme nei posteggi.

Ma occorre sottolineare anche alcune colpe dei produttori che spesso sul mercato di Canale: producono e confezionano la merce come 20 anni fa. Quando loro tenevano il primato nella produzione di questo frutto. Le altre sono arrivate dopo hanno avuto la possibilità di selezionare meglio la qualità, di fare nuovi impiantamenti avvalendosi delle nuove specie e delle nuove tecnologie. Occorre oggi aggiornarsi alle esigenze del mercato, al gusto e al nuovo modo di mangiare.

Oggi la maggioranza degli italiani mangia almeno un pasto al giorno fuori casa. Nelle mense aziendali si pretendono frutti almeno di 150 grammi e lavati. Se sono più piccoli e mal sopportano il lavaggio sono scartati, anche se alla fin fine sono molto più buoni e meno carichi di anticrittogamici.

Alessandro Rigaldo

E' NATA HOSPITAL CAR

Si chiama «hospital car», sarà presentato in ottobre al salone delle nuove tecnologie di Torino-Esposizioni e commercializzato al prezzo di 350-400 milioni. E' l'ultimo nato della Sip ed è un ambulatorio mobile realizzato su un telaio commerciale Iveco. Si avvale di tutte le apparecchiature trasmittenti di telemedicina e precisamente di cardiotelefono, cardiobip, teleelettroencefalografo, teleanalisi, teleconsulti. Il suo impiego è particolarmente indicato per quelle unità sanitarie locali che servono territori molto vasti o disagiati e con scarse strutture sanitarie ma anche per le prevenzione, realizzando indagini periodiche presso scuole, fabbriche o altre comunità.

L'impiego di questo autocarro sanitario sarà molto utile — spiegano alla Sip — anche per far fronte a situazioni d'emergenza in cui non sia possibile utilizzare le normali strutture sanitarie come assistenza e manifestazioni sportive.

L'alimentazione è fornita da un gruppo elettrogeno ritirato direttamente dal serbatoio. L'«hospital car», che fruisce del sistema di comunicazione radiotelefono messo a punto dalla Sip, è diviso in tre parti: un ambulatorio per le visite, un laboratorio per le analisi ed un bagno.

Via Vibò: un uomo trovato morto dallo zio in circostanze sospette

QUEL SUICIDIO NON CONVINCE LA POLIZIA

Solo l'autopsia permetterà di capire se non sia un delitto

Suicidio o omicidio? La polizia sta indagando sulla morte di un uomo di 31 anni trovato, ieri sera alle 20,30, sul letto di casa sua con il torace squarciato da una pallottola. Tutto sembrerebbe indicare il suicidio, ma l'ultima parola sarà affidata all'autopsia (in programma oggi pomeriggio all'Istituto di medicina legale), poiché una circostanza non ha convinto gli inquirenti: se l'uomo si è sparato nel petto come mai il foro d'entrata sembra essere nella schiena?

I fatti. Ieri sera, alle 20,30, Alfonso Stampatti, 60 anni, via Vibò 54 angolo via Cardinal Massaia, rientra nella sua abitazione al quinto piano. Apre la porta, regolarmente chiusa, e chiama il nipote. Non ricevendo risposta va sino in camera da letto. Sulle lenzuola giace, steso sulla schiena e immerso in un lago di sangue, il corpo di Felice Carlo Tournoud, 31 anni, autista disoccupato. Ai piedi del letto c'è una pistola che sembra essere scivolata di mano al suicida.

Alfonso Stampatti, sconvolto, raccoglie l'arma e chiama la polizia. Arrivano il capo della squadra mobile e della sezione omicidi, Piero Bassi e Aldo Faraoni, ed il responsabile della polizia scientifica, Gigi La Sala.

Alfonso Stampatti e, nel riquadro, Felice Carlo Tournoud

Accanto al letto c'è una lettera, scritta a stampatello, in cui si chiede scusa alla fidanzata. L'autista frequentava da qualche tempo una ragazza di Caserta, con cui doveva sposarsi a dicembre. Le prime indagini rivelano anche che il Tournoud è stato di recente in cura da un medico per una grave forma di esaurimento. Le sue ultime ore invece le ha trascorse a Bardonecchia, dove ha genitori e parenti. Ha pranzato con padre e madre, poi nel pomeriggio è tornato a Torino.

Ci sono due particolari tuttavia «che non quadrano». Il capo della polizia scientifica, La Sala, esaminando lo squarcio prodotto nel torace dalla pallottola, nota che il petto è aperto mentre sulla schiena c'è un piccolo foro. Come se il colpo fosse stato sparato alle spalle. Infatti di norma il foro d'entrata è piccolo e quello d'uscita molto più grande.

Non solo. Felice Carlo Tournoud è steso sul materasso con calze, calzoni ed una maglietta, ovviamente completamente intrisa di sangue. Però ai piedi del letto c'è un paio di jeans anch'essi sporchi di sangue. Come mai?

Il proiettile che ha ucciso il Tournoud è stato ritrovato conficcato nel pavimento sotto il letto (quindi avvalorando la tesi del suicidio) tuttavia per il dottor La Sala è indispensabile attendere l'esito dell'autopsia per poter chiarire completamente il mistero.

In teoria il «suicida» potrebbe essersi premuto molto la canna dell'arma sul petto al momento di premere il grilletto. Proprio per questa ragione il colpo non ha inciso alcun solco sulla pelle ed ha «sfondato» il torace lasciando solo con un piccolo foro dalla schiena. Il perito balistico deve però confermare.

Nell'appartamento di via Vibò ieri sera si è anche recato il magistrato di turno, il sostituto procuratore Daloiso. Il magistrato ha ordinato di sigillare l'appartamento in caso fossero necessari ulteriori rilievi della scientifica dopo l'autopsia.

Alfonso Stampatti invece è stato accompagnato in questura. Questa mattina gli sarà fatto il «tampone»: sulla sua mano verranno stese una serie di garze in grado di assorbire ogni traccia di polvere, anche da sparo. Le garze, esaminate al microscopio, contribuiranno anche loro a sciogliere gli ultimi dubbi, se ancora ve ne saranno.

30.000.000
subito
senza perdita di tempo, anche a casa vostra
PER DIPENDENTI A TASSI AGEVOLATI
FLASH FIN corso Filippo Turati, 11/C
Torino 011 50.60.61 - 59.93.94

QSS
TURIN SERVICE
Via Cernaia, 31 - TORINO
Sviluppa e stampa le tue foto a dia
SUBITO
sotto i tuoi occhi

Bib's
abbigliamento
UOMO
Via B. Buozzi n. 6
DONNA
Via Gobetti n. 1
JUNIOR
Via Volta n. 3
VENDITA PROMOZIONALE
Eff. circ. legge 80

Salone
LA STAMPA
Via Roma 80 - Torino
Tel. 534.914
Edicola Internazionale
Da lunedì a sabato: 6-19,30
Domenica: 6-13

NEW Style
VENDITA PROMOZIONALE
Abbigliamento uomo-donna
SCONTI SINO AL 50%
NEW STYLE - V. Vinzaglio ang. v. Belfiore - Tel. 530.206

UN PREMIO LETTERARIO CANAVESE

Un premio letterario anche per il Canavese: l'atto costitutivo è stato firmato nei giorni scorsi a Chivasso presso lo studio del notaio Carlo Alberto Ferreri. L'iniziativa è del medico chirurgo Gino Angelo Torchio. All'incontro di costituzione dell'associazione erano presenti molti amministratori di comuni del Canavese. L'associazione sarà aperta a tutti i giovani della scuola media inferiore e superiore, e a tutta la gente di cultura; l'unico vincolo è quello che devono essere residenti nel Canavese. In seguito saranno molti i comuni dell'area canavesana che aderiranno all'iniziativa. La sede amministrativa dell'associazione sarà a Chivasso presso l'assessorato alla Cultura, in via Siccardi 3; Ivrea sarà invece sede di rappresentanza.

Proteste davanti a Palazzo Madama degli operai della Sasib di Leinì che chiude

TENDA IN PIAZZA, «DE BENEDETTI LICENZIA»

Dimostrazione nei giorni scorsi. «Chiediamo un impegno della Regione»

«*De Benedetti licenzia*». La denuncia pubblica è stata fatta, nei giorni scorsi, dai lavoratori della Sasib di Leinì che, in piazza Castello, davanti a palazzo Madama, hanno piazzato una tenda. «*La Sasib* — hanno spiegato — *è un'azienda del gruppo Cir, di proprietà del noto finanziere De Benedetti.*

Ha chiuso l'attività produttiva a Leinì e agli ultimi nove dipendenti è stato intimato di trasferirsi a Chieti in un piccolo stabilimento senza prospettive di lavoro.

Cosa chiedono? «*Che la Regione si impegni in modo più attivo di quanto non abbia fatto fino ad ora, a favore dei lavoratori licenziati.*

Chiediamo che sia fatto passare a De Benedetti l'enorme flusso di denaro pubblico di cui sempre ha beneficiato».

cronaca

Un libro di Fasano sull'Aids

NON MORIRE D'IGNORANZA

Con un linguaggio semplice e chiaro spiega che cosa sia la malattia e come difendersene

«Alle soglie del Duemila non è possibile morire d'ignoranza». Questo scrive Alberto Fasano nella prefazione al suo libro «Aids, paure e speranze» e aggiunge: «Gli drammatici casi di suicidio hanno sconvolto l'Italia, mentre si assiste ad un'esagerata corsa al test da parte di chi non ha motivo di sospetto... Una seria campagna d'educazione di massa non può più essere rinviata. E' soprattutto fondamentale, in questo momento, l'opera d'informazione che può svolgere il medico il quale, a sua volta, ha bisogno d'essere aggiornato quasi quotidianamente».

Perché non si muoia d'ignoranza, dunque, Alberto Fasano, da anni impegnato nella divulgazione scientifica, ha scritto questo libro, di rapida e facile lettura, diretto alla gente, con risposte alle domande più ansiose sul tema della malattia del secolo.

Utilissimo, all'inizio del testo, un glossario, dove parole astruse per i profani, quali «retrovirus», «gene», «antigene» e altre vengono spiegate in modo chiaro e sono utili per comprendere i capitoli successivi, sempre tenendo presente, come avverte l'autore, che, in tema di Aids, «due sono le assenze più gravi: la chiarezza e la terapia».

Dopo aver illustrato «come nasce e che cos'è l'Aids», come agisce il virus, come si propaga, si passa ad esaminare quali sono i sintomi della malattia, in tutte le possibili manifestazioni, dal quadro polmonare, a quello neurologico, a quello digerente, a quello oculare, agli stati febbrili.

Quanto dura l'incubazione dell'Aids? Quanto tempo passa tra sieroconversione (da sieronegativo a sieropositivo) ed esordio della sindrome? Ecco le risposte, tratte dal libro di Fasano.

«Dall'ingresso del virus alla comparsa di anticorpi anti-HIV trascorrono da 3 a 6 mesi. Oltre tale periodo, dopo un eventuale "contatto" sospetto, non dovrebbero più esserci timori. Non va escluso, però, che gli anticorpi appaiano tardi. Quanto al sieropositivo che si ammala, oggi si ritiene che il tempo di latenza possa essere di 8 anni. Rimane, invece, irrisolto, il dilemma se l'incubazione sia più rapida nei tossicodipendenti oppure negli omosessuali».

Non bisogna, inoltre, confondere, il periodo di latenza con quello d'incubazione. Il primo «è quello che intercorre dal momento in cui si viene a contatto con il virus al momento in cui si instaura una situazione di Aids conclamata». Come s'è detto, intorno agli otto anni.

Il secondo «è quello che va dal contatto con il virus al manifestarsi delle cosiddette infezioni opportuniste: tale periodo ha una durata di tre settimane circa». Che cosa sono le infezioni opportuniste? La risposta è nel glossario: «Sono quelle che prendono "opportunità" di manifestarsi» quando il sistema immunitario non funziona più.

In piazzetta Cavour...

UNA STATUA A PROVA DI LADRO

L'estate invita a passeggiare e anche la città può offrire immagini curiose. Basta un po' più di attenzione (e di sole) per coglierle. In piazzetta Cavour, ad esempio, qualche buontempone ha voluto fare uno scherzo al nobile Carlo Felice Nicolis di Robilant (1826-1888) che, in posa fiera, ha lo sguardo perso in lontananza. Ai suoi piedi una donna velata, statua allegorica, stringe nella mano sinistra un ramo e sotto il braccio destro tiene un libro, chiuso con un lucchetto. L'intero complesso è in bronzo, salvo il lucchetto: autentico ferro arrugginito. Qualcuno, non ritenendo sufficiente quello «fuso» con la statua, ne ha aggiunto un altro. La prudenza non è mai troppa...

Improvvisamente è mancato all'affetto dei suoi cari

dott. Giuseppe Bergamino

Affranti, ne danno il doloroso annuncio l'adorata moglie Luisa, i figli Giulia e Mauro, il genero Clemente Giachetti e la nuora Giovanna Gabiette, i nipoti Vittorio e Daniela, la sorella Maria e parenti tutti. I funerali saranno celebrati oggi ore 18 parrocchia della Crocetta.
— Pino T.se, 23 luglio 1987.

La Carpano S.p.A. riconoscente ricorda il

dr. Giuseppe Bergamino

per la sua pluriennale collaborazione.
— Torino, 22 luglio 1987.

Sono vicini alla famiglia gli amici di sempre
Antonio Audagna
Oscar Cariello
Giancarlo Degola
G. B. Delfino
Adolfo Gatto-Vitelli
Attilio Gandino
Aldo Giordano
Francesco Mastinone
Pier Lauro Rossi
Antonio Sandano
Ezio Sanguinetti.

Sono vicini a Giulia e famiglia con affetto
Aura e Luigi Artom
Marco e Renata Bertel
Kai e Giuliana Bosso
Enrico e Lyda Eriksson
Giorgio e Carla Pastoris
Andrea e Valeria Ravasenti
Gian e Silvia Semenzini
Silvano e Mariella Zurlino.

Armando e Carmen Testa
Franco e Anna de Barberis
Lidia de Barberis Abeatici
Eugenio Bona
Marco Laugeri
e tutti gli Amici dell'Agenzia Testa ricordano con affetto il caro
Giuseppe Bergamino
— Torino, 22 luglio 1987.

Il Consiglio direttivo e tutti gli Amici del Club della Pubblicità di Torino ricordano con affetto
Giuseppe Bergamino
per l'entusiasmo da lui profuso per la crescita e lo sviluppo del Club.
— Torino, 22 luglio 1987.

Piero Zeglio e Pierina Vercellesi, Soci e Amici Servizio Tecnico Assistenza Missioni esprimono vivo dolore per la scomparsa del consocio socio e fondatore
dott. Giuseppe Bergamino
— Torino, 23 luglio 1987.

Presidente, Vicepresidenti, Giunta esecutiva, Consiglio direttivo, Collegio revisori, Collegio Probiviri, Segretario e Collaboratori tutti dell'Associazione Piemontese Dirigenti Aziende Commerciali (APDAC), profondamente commossi per la scomparsa del collega
dott. Giuseppe Bergamino
esprimono alla famiglia sentimenti di sincero cordoglio e di umana solidarietà.
— Torino, 23 luglio 1987.

Gli Amici e Colleghi tutti dell'A.P.D.A.C., unitamente alla loro famiglia, sono affettuosamente vicini alla signora Bergamino e con profonda commozione esprimono le loro sentite condoglianze e la loro sincera solidarietà.

Il Comitato di Redazione del Giornale «Dirigente d'Azienda» partecipa commosso al lutto della famiglia.

Magda e Vito Giachetti sono affettuosamente vicini a Luisa Giulia e Mauro.

E' serenamente mancata
Teresa Ferraris ved. Tazzetti
Lo annunciano nipoti, pronipoti e parenti tutti. Funerali giovedì 23 luglio ore 14,30 parrocchia S. Tommaso.
— Torino, 21 luglio 1987.

Luigi, Rosita Tazzetti, Vittorino Tazzetti e Ribaudi, Diego, Laura Ribaudi partecipano al lutto.

E' mancato
Lorenzo Corniglia
bersagliere
anni 79
Lo annunciano la moglie Clara con Aldo e Michela. I funerali in Cuneo nella cattedrale giovedì 23 corr. ore 15,15.
— Cuneo, 22 luglio 1987.

E' mancata all'affetto dei suoi cari
Lara Maurizio ved. Grimaldi
Ne danno il triste annuncio, a funerali avvenuti, il figlio Aldo con la moglie Edda e figli Peppe e Lella, il fratello Aurelio con la moglie Giovanna e figlia Antonella, parenti tutti. La presente è partecipazione e ringraziamento.
— Torino, 22 luglio 1987.

Le cognate Colombina Franca Antonietta con le loro famiglie partecipano con affetto al dolore di Aldo.

E' mancato
Lorenzo Longo
Lo piangono la moglie Giovanna, il figlio Marco, fratelli e parenti tutti. Funerali in Lanzo venerdì 24 luglio ore 16 S. Croce.
— Lanzo T.se, 22 luglio 1987.

Improvvisamente è mancata in Loano
Rosa Motta in Cresta
La piangono il marito Felice, i figli Giancarlo con Graziella e Fabrizio, Maria Pia con Franco e Paolo; fratelli, sorelle, nipoti, parenti tutti. Funerali oggi 23 ore 14,30 in Torino parrocchia Santa Teresa del Bambino Gesù; la salma proseguirà per Alpignano. La presente è partecipazione e ringraziamento.
— Torino, 23 luglio 1987.

I consuoceri Gennaro e Natalina Vigna partecipano affettuosamente al dolore.

I nipoti Ezio, Tommaso, Stefania, Paola, Giorgio, Rossana, Franco ricordano la zia GINA con tanto affetto.

Enrico, Nico, Laura sono vicini a Pedrina Gian e famiglia.

La famiglia Coniasse si unisce fraternamente a Felice e figli nel ricordo della cara GINA.

Le famiglie Aalle, Butta, Marino, Morone, Ferraresi, Roversi Ezio, Roversi Flavio partecipano al dolore dell'amico Giancarlo e famiglia.

Cristianamente è mancato
Filippo Penzio
anni 78
Lo annunciano il figlio Lorenzo con la moglie Annamaria e nipoti Maurizio, Daniela con Angelo e Cristina, parenti tutti. Funerali venerdì 24 corr. ore 10,30 nella chiesa S. Vincenzo de' Paoli.
— Nichelino, 22 luglio 1987.

E' mancato improvvisamente
Ernesto Rubietti
Ne danno il triste annuncio sorella, cognato, Messaggero Maria, nipoti. Funerali domani ore 8,30 cappella ospedale Martini via Tofane. La presente è partecipazione e ringraziamento.
— Torino, 23 luglio 1987.

Ci ha lasciati
Antonia Lazzarin ved. Tesio
di anni 81
L'annunciano il figlio Giuseppe con la moglie Carla e gli adorati nipoti Paolo e Laura, parenti tutti. Funerali venerdì 24 corr. ore 10,15 nella parrocchia di Santa Rita.
— Torino, 22 luglio 1987.

Improvvisamente è mancato
Santo Triolò
[illegible]
Affranti lo annunciano: moglie, sorelle, il caro Pier Emilio con Patrizia, nipoti, cognata, nipoti ex, cugini. Un ringraziamento particolare al dott. Giuseppe Reppa per la sua premurosa cura. Funerali venerdì 24 corr. ore 10 ospedale Molinette. La presente è partecipazione e ringraziamento.
— Torino, 22 luglio 1987.

Marianna, Anna, Maria Marchi partecipano commossi per la perdita del caro
Santo Triolò
— Alessandria, 22 luglio 1987.

E' tragicamente scomparso
Andrea Chiavarino
Ne danno il triste annuncio il papà Bruno, la mamma Carla, il fratello Luca, le nonne e parenti tutti. I funerali si svolgeranno il giorno 23 luglio alle ore 14,30 nella parrocchia di Cavoretto. La salma proseguirà poi per Busca, ove sarà tumulata nella tomba di famiglia.
— Torino, 23 luglio 1987.

Silvana, Gaby, Claudia e Andrea Bado sono affettuosamente vicini a Carla, Bruno e Luca Chiavarino ricordando il caro ANDREA.

Ester e Giovanni Sovio e famiglia Mascherello commosse partecipano al grave lutto che ha colpito la famiglia Chiavarino.

Augusta e Attilio Todros partecipano al dolore della famiglia Chiavarino per la perdita di ANDREA.

Affranti sono affettuosamente vicini a Bruno e Carla nel loro immenso dolore:
Gino, Anna Aglietti
Pierna, Gigi Andreoletti
Antonio, Marisa Bertola
Rina Dell'Orto
Mario, Margherita Cerasa
Guido, Anna Colombo
Alfredo, Liliana Dellepiane
Lelio Melina
Alberto, Luisa Pagani
Paolo, Eliana Peretti
Piero, Mariateresa Pinna.

Ricordano ANDREA: Marco, Silvio, Marco, Cristina, Simona, Alessandro, Paolo, Silvia, Massimo, Laura, Diego, Piercarlo, Paolo, Rossella Anna, Bettina.

Marco Righetti e famiglia ricordano con profondo dolore e affetto ANDREA.

Partecipano commossi al dolore della famiglia:
Franco, Graziella Cassol
Rita, Raul Cagnasso
Carlo, Cristiana Isnardi
Giovanni, Ena Mansard
Riccardo, Eliana Bruno
Beppe, Pia Re.

Massimo Lualdi con Gianna e i genitori piange la morte dell'amico fraterno ANDREA.

Giovanni e Stefano Del Ponte con Lorella e Franco Trivero sono affranti per la perdita del caro amico ANDREA.

Profondamente addolorati e commossi per la scomparsa del figlio ANDREA, si stringono con affetto a Carla e Bruno, gli amici Nando, Adelia Fontana con Marcello, Gian Matteo Elsa Strola con Stefano e Raffaella, e Giulia Strola.

Anna, Daniela, Paolo, Mario Dellepiane, Silvia, Paolo Buffa sono vicini a Carla, Luca e Bruno Chiavarino nel dolore per la scomparsa di ANDREA.

Piera e Piero Romano, profondamente colpiti, sono vicini a Carla e Bruno in occasione del loro immenso dolore per la perdita del figlio
Andrea Chiavarino
— Torino, 23 luglio 1987.

Titolari e Collaboratori dei Laboratori Odontotecnici Bonelli, Guastalli e Viola si uniscono al grande dolore della famiglia Chiavarino.

Annamaria e Claudio Viviano sono affettuosamente vicini in questo tragico momento.

Marco ed Elena Cerruti piangono il loro AMICO d'infanzia, insieme a Gabriella, Silvia ed ai propri genitori si stringono vicini a Luca, al suo papà ed alla sua mamma.

Silvana, Adriano, Donatella e Giovanni Rotella partecipano all'immenso dolore che ha colpito Carla, Bruno e Luca.

Pia e Giorgio Campanino sono vicini a Bruno, Carla e Luca con tutto il loro affetto.

I Condomini, l'Amministratore e i Custodi del condominio «Le terrazze» partecipano con profondo dolore alla perdita del caro ANDREA.

Caro ANDREA, ti ricorderemo sempre. Massimo, Enrico Terzi con papà e mamma.

Personale Medico, Paramedico, Amministrativo, Poliambulatorio Usl 22 Moncalieri Via Martini partecipa al dolore del dott. Bruno Chiavarino.

Affettuosamente vicini Nina, Ola Bonino.

Direzione, Presidenza e Corpo Docenti del Liceo Scientifico Pasteur esprimono il loro cordoglio più vivo per l'immatura e tragica scomparsa di ANDREA.

Gian, Marcella e Luca Sterpone con Teresa Marcelli affranti ricordano il caro ANDREA.

Partecipano al dolore dei genitori:
Raimondo Bobba
Flavio Bellomagliore
Luigi De Gregorio
Cristina e Andrea De Veronio
Antonio e Elio Borgese
Antonello Pozzolato.

Ciao ANDREA, i tuoi ex compagni del Liceo Pasteur ti ricordano con affetto.

Profondamente addolorati sono affettuosamente vicini a Carla e Bruno gli amici:
Tita, Pierluigi
Dada, Roby
Anna, Sergio
Lilli, Vittoriano
Graziella, Giacomo
Marisa, Gigi
Laura, Enzo
Miriam, Mario.

Angela e Franco Accossato
Rosangela e Gigi Dominici
Dora e Aldo Eusebietti-Gibenelly attoniti e profondamente addolorati sono affettuosamente vicini a Carla e Bruno.

Partecipano con affetto fraterno all'immenso dolore che ha colpito Carla e Bruno Italo Franco Cristiana Allodi.

Teresa, Beppe e Lidia Fassino si associano con Antonella e Cesare al dolore dei cugini Chiavarino nel ricordo affettuoso del carissimo
Andrea Chiavarino
— Busca, 23 luglio 1987.

Lidia e Nella Lazzari si uniscono al grande dolore.

Mirella e Franco Campidonico con Federica e Paolo piangono la morte del caro ANDREA.

Giuliana e Giorgio Campidonico con i figli Stefania ed Enrico si uniscono al dolore della famiglia Chiavarino.

La famiglia Bocelli partecipa sentitamente al profondo dolore che ha colpito la famiglia Chiavarino per la scomparsa del figlio ANDREA.

Si uniscono al dolore gli amici:
Silvia e Sergio Isoardi
Gabriella e Giovanni Boccone
Giusi e Luciano Gili
Walter Ferrero
Liliana e Dodi Ricciardi
Teresa e Giovanni Mèlis.

La famiglia Boccardi partecipa commossa al dolore della famiglia Chiavarino per la perdita del figlio ANDREA.

Angelina ed Ezio Pennacchio, con Lella ed Eugenio con Giuliana partecipano al grande dolore degli amici Carla, Bruno e Luca per la tragica perdita del caro ANDREA.

Addoloratissimi ci siamo vicini con affetto e piangiamo con voi la tragica perdita di ANDREA
Renata Suro Gerbo
Carol Carlo Guglielmino
Luisa Ettore Aiello
Anna Gigi Massucci
Elli Guido Bobbio
Maria Marta Mazzonegra
Anna Italo Fedeli
Annamaria Pietro Testa.

Ludovico hoomes ANDREA con molto affetto.

Profondamente addolorati sono vicini a Carla, Bruno e Luca gli amici:
Mario e Gabriella Colla Peracchio
Massimo e Lili D'Elia
Giorgio e Martina Pedrotti
Sandro e Lilina Salomone
Nini e Billy Vallée
Giorgio e Adri Vaglieni.

Ricordiamo sempre con noi Alessandra.

La famiglia Asteggiano partecipa con profondo cordoglio al lutto dei dottor Chiavarino e famiglia per la prematura scomparsa del figlio
Andrea Chiavarino
— Villafalletto, 22 luglio 1987.

Si stringono a Carla e Bruno gli amici
Mario e Ivana Cavaterra
Carlo e Barbara Freschini
Beppe e Gabriella Rosato
Giusto e Marisa Boccherai
Piero e Marcella Scerrone.

Paolo Cortese
Federico Ostengo
Paolo Mandelli
ricordano l'amico ANDREA.

Gianni e Piero Seschi commossi partecipano al lutto.

ANDREA è ricordato con molto affetto. Eleonora.

Maria Carla Ricky e Giulio, Ugo e Marco partecipano costernati al dolore di Bruno e Carla.

Ricordando ANDREA si stringono affettuosamente a Carla e Bruno:
Flavio e Anna con Roberto e Andrea
Gino e Mariù con Fabio
Gigi e Franca con Stefano e Andrea
Lucia e Franco con Claudio e Cesare.

Angelo e Inas Vallesella prendono parte al dolore di Carla e Bruno e ricordano con affetto il caro ANDREA.

Dino, Fabio, Gigi, Guido, Marco, Monica partecipano al dolore della famiglia ricordando il loro amico ANDREA.

Sarà sempre ricordato con affetto dagli amici:
Raffaello Rebrano
Lisa Rigamonti
Cristina Brondi
Cristiano e Luigi Reope
Enrico Brunet
Edmondo Barberis
Ferdinando Fasano.

La zia Lilliana Mazzino, la cugina Marisa, Alessandra affranta da un così grande dolore sono vicine a Carla, Bruno, Luca.

Partecipano al dolore della famiglia ricordandolo per sempre i suoi amici Benedetto, Emilia, Gaia, Manu, Lea, Alessandro, Giulio, Alberto, Dada, Marco, Tommaso, Bruno, Gabriele, Monica, Elena, Valeria, Barbara, Cristiana, Federica, Claudia, Monica, Laura, Giulia, Nicola, Chiara.

Remo Rossana Alberto Meneguzzo partecipano al grande dolore di Carla e Bruno Chiavarino.

Dopo lunga e coraggiosa battaglia combattuta contro il male, si è spenta
Loredana Ridoni in Scavone (Lory)
Profondamente addolorati lo annunciano: il marito Nicolò, la figlia Arianna, i genitori e parenti tutti. Si ringrazia il personale del reparto Neurologia dell'ospedale Mauriziano. I funerali avranno luogo venerdì 24 alle ore 8,30 nella cappella dell'Ospedale.
— Torino, 22 luglio 1987.

Direzione e Personale della Cassa di Risparmio di Torino e delle Gestioni Esattoriali partecipano al dolore del dr. Nicolò Scavone per il decesso della moglie
Loredana Ridoni in Scavone
— Torino, 22 luglio 1987.

Affettuosamente vicini a Nicolò e Arianna: Maria, Francesco, Paola Scioretti e Stefano, Roberto, Anna Masse.

Io vi do la mia pace
(Giovanni 14-27)
Ora riposa nella pace del Signore
Jolanda Rema vedova Varese
Con profonda tristezza, riconoscenti per l'amore da lei ricevuto nella sua lunga vita, lo annunciano a funerali avvenuti i figli: Carla, Liliana con Paolo, Davide; Franco, Pucci con Erica, la sorella Pia, nipoti, cugini, parenti tutti. Un pensiero di viva gratitudine a coloro che Le sono stati vicino durante la sua infermità.
— Torino, 20 luglio 1987.

Emanuele e Ravi Pagliani partecipano al lutto del prof. Dario Varese e famiglia.

La famiglia Stignone e Molinelli partecipano al lutto di Franco e Dario Varese.

Giulietta Rovere è vicina ai cugini Dario e Franco nel ricordo della zia IOLANDA.

La Sezione Comunale Avis di Quarona partecipa al lutto della famiglia per la tragica scomparsa del proprio presidente
Gilberto Nocentini
— Quarona, 23 luglio 1987.

Angelo e Gabriella Masala partecipano al profondo cordoglio dei familiari per la scomparsa del
ONOREVOLE PROFESSOR
Giuseppe Armosino
— Asti, 23 luglio 1987.

I cognati Antonietta e Giuseppe Masala si associano commossi al lutto dei familiari per la scomparsa del
ONOREVOLE PROFESSOR
Giuseppe Armosino
— Asti, 23 luglio 1987.

RINGRAZIAMENTI

La mamma e le sorelle Tes del
geom. Alcide Gino
nell'impossibilità di farlo personalmente, ringraziano commossi parenti, amici, ex colleghi e conoscenti per la grande partecipazione al loro immenso dolore. Messa di settima 31 luglio ore 8,30, cattedrale S. Donato.
— Pinerolo, 23 luglio 1987.

Il 7 luglio in Bruno perdeva la vita accidentalmente il diciannovenne
Ettore Bocchi
I genitori ringraziano tutti per quanto è stato fatto con tanta partecipazione.
— Strevo Asti, 23 luglio 1987.

Maria Rosa Occelli con Anna, Sergio e Monica Gel, profondamente commossi, ringraziano quanti si sono uniti a loro nel dolore per la scomparsa del carissimo
Antonio Occelli
— Cerialo, 21 luglio 1987.

ANNIVERSARI

1986 — 1987
geom. Mario Amasio
Sempre più rimpianto e sempre più ricordato ed amato. Tua moglie e tutti i tuoi cari. S. Messa parrocchia Tigliole 24 c.m., ore 18,30.

1986 — 1987
Piera Musso
Sei sempre con noi, Gino, Sina, Marina, Giorgio.

24-7-1986 — 24-7-1987
Con immenso affetto e tanto rimpianto Cellelia con Paolo, Riccardo e Ines e la loro famiglia ricordano il loro caro
Franco Rota
Venerdì 24 c.m., alle ore 18,30, Messa a Santa Cristina, piazza S. Carlo.

1986 — 1987
Eros Biagini
Sempre con noi.

1986 — 1987
Monica Del Col
I tuoi cari.

UFFICIO ACCETTAZIONE NECROLOGIE ED ANNUNCI
Sportelli Salone LA STAMPA
Via Roma, 80 - Ore 9-12,30; 15-18,30
Sabato 9-12,30
Sportelli Via Marenco, 32
Tutti i giorni escluso il sabato ore 9-12,30; 14-21. Domenica dalle ore 16,30

teatri, ritrovi gallerie, musei

TEATRI E CONCERTI

TEATRO REGIO: ore 21, I concerti del Regio estate 1987, direttore Gustav Kuhn, Aldo Ciccolini pianoforte. Musiche di Saint-Saëns, Brahms. Orchestra del Teatro Regio.

TEATRO REGIO TORINO - STAGIONE LIRICA 1987-'88. Rinnovo in prelazione abbonamenti turni ordinari fino al 30 settembre 1987 esclusivamente presso gli sportelli della Cassa di Risparmio di Torino. Agenzie del Piemonte e della Valle d'Aosta. Dopo il 30 settembre 1987 gli abbonamenti non rinnovati saranno posti in vendita.

AGLIE' - PIAZZALE DEL CASTELLO DUCALE: domani ore 21,30, Orchestra della Scuola di Alto Perfezionamento Musicale di Saluzzo, direttore Raffaele Napoli. Musiche di Mendelssohn, Mozart. Informazioni: Segreteria del Festival, piazza Castello Agliè tel. 0124/330.336. Prenotazioni: Agliè, Pro Loco piazza Castello; Ivrea, Azienda Autonoma del Turismo corso Vercelli 1; Torino, biglietteria Settembre Musica Teatro Carignano piazza Carignano.

FESTIVAL DI CHIERI: fino a domenica 26 luglio, tutte le sere rappresentazioni internazionali, teatro, cinema, video: oggi giovedì 23 luglio: ore 18,15 Spazio Video «Teatro e Danza fiamminghi», ore 20 cappella di San Filippo «Il profumo dell'invisibile», Out Off-Teatro Ludico Libidinale; ore 21,30 cortile di San Filippo «Born with the moon in cancer» di e con John Kelly (Usa); ore 21,30, cortile del Municipio, «Soldati», Lenz Rifrazioni; ore 23,15, Caffè Teatro p.zza Umberto, «A Sembroniel», Aringa e Verdurini; ore 23 Cinema Splendor «Cinema Sperimentale giapponese» con Kanibayashi. Domani venerdì 24: Spazio Video-incontri (Biblioteca), ore 17 incontro «Francia '80»; ore 18,15 Video «Teatro e Danza fiamminghi», ore 20, cappella di San Filippo «Paris Bonjour» Théâtre Manari (Fra); ore 21,30, cortile di San Filippo «Death and sex and what the hell is that» di e con Manny Watt; ore 21,30, cortile del Municipio «Progetti per bianco porgone», Giancoloba; ore 23,15, Caffè Teatro di p.za Umberto «A Sembroniel» (replica); ore 23 Cinema Splendor «Cinema sperimentale giapponese» con Tenesami, Yamada, Seo, Nada, Morishita. Prezzi: cort. San Filippo, cort. Municipio L. 8000, 6000 ridotti; cappella San Filippo L. 6000; Caffè Teatro, Cinema, Video: gratuito. Prevendita e prenotazioni: i posti non sono numerati; prevendita solo il giorno dello spettacolo a Chieri, biglietteria del Festival v. Palazzo di Città 10 (17-20,30). Sono aperte le prenotazioni telefoniche per tutti gli spettacoli (11-13 - 16-20) al tel. (011) 942.79.86/7. Da 45' prima dell'inizio, i biglietti sono in vendita nei luoghi di spettacolo.

GIANDUJA MARIONETTE LUPI: visite guidate al museo su prenotazione. Tel. 530.238.

NUOVO STABILE a Vignaledanza '87 dal 23/6 al 2/8 danza classica, moderna, jazz, primitiva. Corsi per insegnanti e laboratori coreografici. Iscr. tel. 565.562 - Palazzo Callori, tel. 0142 923.431.

VIGNALEDANZA '87: sabato ore 21 «Compagnia di Balletto del Teatro Regio di Torino» con Vladimir Dog, Sergei Kai, Françoise Duprès; musiche di Cervantes, Prokofiev, Callorski; coreografie di Laguay, Cranko. Inf. tel. 0142 923.431, 011 565.562.

RITROVI

AL BAGATELLE ESTIVO: Sala Rossa: novecentodiscoteca. Sala Blu, Musica Anni 60. Ingr. + cons. 7000.

BELLE ARTI: ore 15,30 e 21 ingresso libero con orchestra.

CHALET del Valentino: ore 21 orch. Oh Skorpio.

CLUB 84: ore 18,30 in una dolce, tranquilla, verde panoramica, ritmi e danze per tutti; ore 21 Rocky in concerto.

DU PARC: ore 21 orch. Romy.

EDEN-GIARDINO ESTIVO: (v. Riamondo, 10, t. 605.0301) ore 21 orch. Franco Orsini.

GARDEN: Nino Gallo invita ai trat. con dischi, ingresso libero. Martedì, mercoledì, giovedì ore 15,30 e 21, venerdì 15,30 dischi ore 21 orchestra; sabato e domenica tras. 15,30-21 orchestra.

LA LUCCIOLA (tel. 200.087): ore 21 ingresso libero. Torte per tutti. I Jolly Azzurri (ana condizionata).

LE ROI ESTIVO: ore 21 Sal Musesa.

LE CASCINE - Ristorante - Shopinigi (t. 900.25.81): 21 orch. Vitale.

ODEON NIGHT: danze 22-4. Tutte le sere 2 spett. Ore 1-2,30.

PATIO DISCOTECA (c. Moncalieri 346): tutte le sere ore 22-4,30.

S. GIORGIO - Rist. Dance - Valentino: La Piena's Trio, c. Albertina.

GALLERIE E MUSEI

CASTELLO DI RIVOLI: mostra Carl Andre - Sculture dal 22-5 al 6-9; mostra di arte contemporanea internazionale. Ouverture. Orario continuato 10-19, lunedì chiuso. Ingresso L. 4000, ridotti L. 2000. Per informazioni tel. 958.1547.

GALLERIA LA ROCCA (via Maria Vittoria angolo via della Rocca, tel. 874.644): Manifesti, grafica, multipli. Grandi formati. Rassegna Pop-Art.

ASSOCIAZIONE PIEMONTESE GALLERIE ARTE MODERNA

ACCADEMIA: Estate '87.

MUSEO DELLA MARIONETTA - Teatro Gianduja - Marionette Lupi (via S. Teresa 5, tel. 530.238): 9-13.

MUSEI

BASILICA DI SUPERGA E TOMBE DI CASA SAVOIA: Basilica 9-12,30, 14,30-18,30. Tombe 9,30-12,30, 14,30-17, venerdì chiuso.

BORGO MEDIOEVALE (Parco del Valentino): Borgo: tutti i giorni dalle 8 alle 20. Visita al castello dal martedì alla domenica dalle 9 alle 18 continuato. Lunedì chiuso.

EXPERIMENTA '87 - Intelligenza umana, intelligenza artificiale (Villa Guarino, viale Settimio Severo, 65 - Torino): fino all'11 ottobre. Orario: da martedì a venerdì 15-24; sabato, domenica e festivi 10-24; lunedì chiuso. Per informazioni tel. 660.4587 - 660.2586 - 660.2755.

GALLERIA SABAUDA (via Accademia delle Scienze 6): orario 9-14 (chiuso il lunedì).

MOLE ANTONELLIANA (v. Montebello): «Lo specchio e il doppio», dallo stagno di Narciso allo schermo televisivo e «Segno americano - Grafica Anni 60-70» fino all'11 ottobre 1987. Orario: 9-19 feriali; mercoledì: 9-19, 20-22,30; festivi 10-13, 14-19; lunedì chiuso.

MUSEO D'ARTE ANTICA E PALAZZO MADAMA (piazza Castello): orario dal martedì al sabato 9-19; domenica 10-13, 14-19; lunedì chiuso; altre festività chiuso.

MUSEO D'ARTE E D'AMMOBILIAMENTO (Palazzina Stupinigi): 10-12,30, 14-17; lunedì e venerdì chiuso.

MUSEO DELL'AUTOMOBILE (corso Unità d'Italia 40): orario Museo e Sale Mostre Temporanee, tutti i giorni compresi i festivi (lunedì chiuso): 9,30-12,30, 15-19. Fino al 26 luglio: Vittorio Emanuele III Elena di Savoia fotografi, mostra fotografica, stesso orario del Museo, ingresso L. 4000, ridotto L. 2000. Per informazioni tel. 677.666.

MUSEO EGIZIO (via Accademia delle Scienze 6): orario da martedì a sabato 9-14, 15-19. Domenica 9-14. Lunedì chiuso.

MUSEO DELLA MARIONETTA (Teatro Gianduja-Marionette Lupi, via S. Teresa 5, tel. 530.238): ore 9-13. Sabato e domenica 10-12, 15-18. Lunedì chiuso.

MUSEO NAZIONALE DELLA MONTAGNA «DUCA DEGLI ABRUZZI» (via G. Giardino 39 - Monte dei Cappuccini). Orario: sabato, domenica e lunedì 9-12,30 e 14,45-19,15; da martedì a venerdì 8,30-19,15. Mostra temporanea: Nuova Zelanda - Alpi e vulcani nel Sud Pacifico, scoperta, alpinismo e geologia, fino al 18 ottobre, stesso orario del museo. Sala video: Ritratto con montagne, film realizzato dalla Rai - Valle d'Aosta e dal Museo, programmazione a ciclo continuo, fino al 6 settembre, stesso orario del museo.

MUSEO NAZIONALE DEL RISORGIMENTO ITALIANO (Palazzo Carignano, piazza Carlo Alberto). Orario: da martedì a sabato ore 9-19; domenica ore 9-13; lunedì chiuso. Domenica ore 10,30 visita guidata gratuita a cura dell'Associazione Amici Museo.

MUSEO PIETRO MICCA (via Guicciardini 7): dal martedì al sabato 9-12; 15-18. Domenica 9-14. Chiusura lunedì e festività civili e religiose.

MUSEO MARTINI DI STORIA DELL'ENOLOGIA - PESSIONE di Chieri (25 km da Torino): 18 sale. Aperto tutti i giorni. Or.: 9-12; 14-17,30. Chiuso principali festività religiose. Ingresso gratuito.

PALAZZO REALE: orario 9-14, pomeriggio chiuso. Lunedì chiuso. La biglietteria chiude alle ore 13,30.

PROMOTRICE DELLE BELLE ARTI (Parco del Valentino): dal 14 luglio al 18 ottobre «1945-1965 Arte italiana e straniera». Orario: 9-19 feriali; 10-13, 14-19 festivi; lunedì chiuso.

SPAZIOIMMAGINE/TEATRO NUOVO (c. Massimo d'Azeglio 17): Rassegna fotografica permanente a cura di Fotoalternativauno. Dal 8 giugno al 18 settembre: «Trittico» di Mauro Giorcelli (Foyer Sala Grande), «Urbano - Quotidiano» di Arturo Brena (Foyer Sala Grande), «Marina» di Daniela Serra (Foyer Sala Valentino).

PALAZZO A VELA (via Ventimiglia 145, tel. 696.6444): Torino Fotografia '87, Biennale Internazionale. Orario continuato 11-23 (tutti i giorni), fino a sabato 18 luglio.

CHIOSTRO DELLO JUVARRA (via Maria Vittoria 5): Torino Fotografia: «Robert Capa 1932-1954». Orario: 10-12 e 15-19.

appuntamenti in città

Brahms al Regio

• Questa sera al Regio concerto per pianoforte ed orchestra con il solista Aldo Ciccolini. In programma la quarta sinfonia in mi minore di Johannes Brahms diretta dal maestro Charles Camille Saint-Saëns.

Concerto a Giaveno

• Domani sera alle 21 concerto «latin funky» con gli 5-ride al Parco Comunale di Giaveno. Il concerto fa parte del programma di manifestazioni patrocinate dal comune e dalla comunità montana per l'estate '87.

Voci nuove

• Radio Veronica One e «Pr Agency» organizzano una selezione regionale di voci nuove per il festival di Castrocaro Terme. Si svolgerà al teatro Colosseo di Torino a partire dalle ore 10 di sabato. Per informazioni si può telefonare al numero 771.4672 (via Piffetti 42).

Grafica americana

• E' aperta alla Mole Antonelliana la mostra «Segno americano, grafica Anni 60-70». La mostra, organizzata con il contributo del Metropolitan Museum di New York, resterà aperta sino ad ottobre. L'orario va dalle 9 alle 19, ma il mercoledì la mostra sarà aperta anche alla sera dalle 20 alle 22.30. La domenica l'orario è 10-13 e 14-19, lunedì chiuso.

Museo della montagna

• Sino al 18 ottobre al Museo della montagna sarà esposta la mostra temporanea: «Nuova Zelanda, Alpi e vulcani nel Sud Pacifico». Nella sala video invece si proietta sino al 6 settembre «Ritratto con montagne».

Contributi per artigiani

• La Camera di Commercio di Torino ha deliberato quattro interventi a sostegno delle imprese artigianali della provincia, stanziando 900 milioni per contributi a fondo perduto per acquisto nuovi macchinari e attrezzature, assunzione apprendisti, abbattimento costi per la partecipazione del personale a corsi di aggiornamento, adeguamento dei locali produttivi alle norme antinfortunistiche. I moduli relativi sono in distribuzione in via San Francesco da Paola 24.

Immagini di poesia

• Il centro studi Anna Kuliscioff organizza per ottobre la mostra «Immagini di poesia». La rassegna (che si prefigge di presentare una panoramica completa della cultura poetica contemporanea con il supporto di immagini pittoriche, grafiche e fotografiche) è suddivisa in otto sezioni di cui quattro (editoria, tema libero, interpretare Leopardi, il verso ed il segno nella scuola) sono aperte a tutti.

INDIRIZZI UTILI

ANTONIO CONSIGLIO fiori piante, corso De Gasperi 29/d, tel. 502.008.

GRABEN via Filadelfia 237/9 saldi fine stagione a fine serie sedie tavoli e mobili da giardino.

AUTOSOCCORSO L. 50.000 tutti i giorni.

MEDICO DENTISTA orario continuato via C. Alberto 38, tel. 530.048, riparazioni ed esecuzioni protesi urgenti.

Se la vostra attività prosegue anche in «tempo di ferie»
informate i torinesi tramite questa rubrica, rivolgendovi alla
PUBLIKOMPASS S.p.A.
Via Roma 80
Via Marenco 32
tel. 65.211

I piccoli proprietari sull'indice

«L'ISTAT HA SBAGLIATO I CONTI SULL'EQUO CANONE» LAMENTA L'UPPI

ROMA — Polemica immediata fra Uppi ed Istat a poche ore dalla pubblicazione sulla Gazzetta Ufficiale della Repubblica degli indici sulla base dei quali va calcolato l'aggiornamento dei canoni d'affitto.

Secondo l'Uppi (il sindacato che raggruppa i piccoli proprietari immobiliari), l'indicazione di una variazione percentuale pari al 168,1 dell'indice dei prezzi al consumo nel periodo giugno 1978-giugno 1987 «*è frutto di un'interpretazione capziosa dell'Istat*».

Infatti, sottolinea l'Uppi, «*l'aggiornamento va calcolato sulla variazione assoluta dell'indice, pari a 194 (298 del giugno '87 rispetto a 106 del giugno '78) e non a 168*».

Il ministro Lavori Pubblici Giuseppe Zamberletti

Secondo l'Uppi, l'Istat ha interpretato in maniera errata l'articolo 1 della legge 377 del 1984, che escludeva l'applicazione dell'aggiornamento dei canoni per quell'anno; l'istituto di statistica, continua il sindacato dei piccoli proprietari, «*ha ritenuto di dover pubblicare una variazione percentuale che tenesse conto di questa sospensiva*».

La legge, invece — rileva ancora l'Uppi — «*prevedeva unicamente la mancata applicazione dell'aggiornamento, frutto di una variazione comunque intervenuta e non la sua negazione storica*».

Visto che l'indice assoluto del periodo giugno '78-giugno '87 è di 298; e che il corrispondente indice per l'anno 1988 è di 286,3 ne consegue secondo l'Uppi una variazione di 11,7.

Tale variazione, assunta al 75 per cento, «*conduce alla percentuale dell'8,775 anziché del 4,156 previsto dall'Istat, da sommarsi al canone precedentemente corrisposto*».

Inoltre, conclude l'Uppi, «*sommando tutte le variazioni percentuali uscite dal 1978 al 1987 con esclusione dell'anno 1984, si giunge alla variazione globale di 129,825 anziché 126,075*».

Dopo la denuncia radicale

DONAT-CATTIN SUL METANOLO «NON DIMENTICO IL DECRETO»

ROMA — E' del tutto infondata l'affermazione di parlamentari ed esponenti radicali che il ministero della Sanità abbia «*finora largamente ignorato il decreto anti-metanolo*». Lo precisa un comunicato dell'ufficio stampa del ministro della Sanità, Donat-Cattin.

Al contrario — prosegue la nota — il ministero, «*nell'attuazione della rete informatizzata di collegamento dei presidi in periferia, ha dato la precedenza agli allacciamenti con i presidi di prevenzione e gli istituti zooprofilattici, con i tempi e le modalità consentiti dal finanziamento stabilito dalle leggi finanziarie e dal bilancio, proprio per dare attuazione alla legge dell'agosto 1986, approvata dopo lo scandalo del metanolo, individuato dallo stesso ministero della Sanità tramite i carabinieri del Nas*».

E' stato dei pari costituito, ed è ad un punto avanzato dei lavori, «*il comitato scientifico, che ha il compito di classificare i campioni e la lista delle determinazioni analitiche di alimenti e bevande*».

Tutti i dati saranno disponibili al momento dell'installazione dei personal computers nelle sedi periferiche. I primi collegamenti saranno attuati entro il mese in corso: saranno completi entro il primo semestre 1988, secondo i programmi prestabiliti con l'Italsiel (30 gennaio).

Il ministero della Sanità ha lavorato «*nei tempi realmente possibili giungendo, all'inizio dello scorso giugno, a ricevere l'approvazione delle Regioni allo stralcio di rete riguardante appunto laboratori ed istituti*».

Ne è conseguito — conclude la nota — «*l'atto di indirizzo e di coordinamento che il consiglio sanitario nazionale ha all'esame*». In precedenza, dopo l'intesa con tutti gli organi competenti, era stato definito e pubblicato sulla Gazzetta Ufficiale un altro atto di indirizzo e coordinamento che definisce il programma per la lotta contro le frodi e le sofisticazioni alimentari secondo nuovi criteri.

Il ministro della Sanità Carlo Donat-Cattin

■ **Convenzioni medici.** Sono state pubblicate sui supplementi 1 e 2 della Gazzetta Ufficiale n. 168 di ieri, 11 luglio, le convenzioni che regolano il rapporto di lavoro dei medici di medicina generale, gli specialisti pediatri, gli specialisti ambulatoriali e dei medici addetti ai servizi di guardia medica. Con l'entrata in vigore della convenzione riguardante i medici di famiglia (medicina generale), scatta il nuovo tetto di assistiti per ogni sanitario, che d'ora in poi sarà di 1500 pazienti per ogni medico.

Il nuovo tetto aveva, nelle settimane scorse, provocato le critiche delle organizzazioni sindacali di questi medici, che pure, avevano firmato l'accordo con la pubblicazione della convenzione.

I medici che superano il tetto avranno trenta giorni di tempo per comunicare alle Usl la «*propria volontà di rientrare nel massimale*» e altri trenta giorni per presentare, sempre alle Usl, l'elenco nominativo degli assistiti ricusati. Nuovi incontri sono previsti, però, a questo proposito tra ministro della Sanità e organizzazioni sindacali dei sanitari.

PANIFICATORI SI FIRMA

ROMA — Si sono conclusi gli incontri tra il sindacato panificatori Fiesa della Confesercenti, le associazioni artigiane Cna-Claai-Casa e le federazioni sindacali del settore alimentazione, per il rinnovo del contratto di lavoro dei panificatori. «*Importanti e significative*», si legge in un comunicato, sono le novità. Particolare attenzione è stata rivolta alla formazione professionale e all'inserimento dei giovani nelle imprese commerciali.

EDILI ANCORA LONTANI

ROMA — La ricerca di una posizione in grado di far uscire il negoziato per il rinnovo contrattuale dalla situazione di stallo in cui si trova da più settimane è stata al centro di un incontro fra i sindacati di categoria Fillea, Filca, Feneal con Cgil, Cisl, Uil.

La piattaforma contrattuale dei sindacato pone obiettivi «*che si intrecciano con le grandi problematiche del settore per una ripresa dell'espansione produttiva*».

VENDUTA LA PIAGGIO BELGA

BRUXELLES — La società belga Vespa, filiale della Piaggio, è stata ceduta al gruppo olandese Nimox, che era già distributore della Piaggio in Olanda. La notizia viene diffusa dal gruppo Nimox, che precisa che l'acquisizione della Vespa belga risale al primo luglio.

La Vespa belga, che distribuiva in Belgio e nel Lussemburgo, oltre che la marca Piaggio, anche Gilera, Bianchi e Puch, aveva realizzato, nel 1985, un volume d'affari di quasi cinque miliardi di lire.

A Genova

LE FERROVIE POTENZIANO IL TRASPORTO DELLE MERCI

GENOVA — I servizi ferroviari merci dai porti di Genova e di Savona per i bacini di utenza della Valle Padana sono stati intensificati: dall'inizio dell'estate, la media di partenze di treni merci dalle stazioni di Genova-Marittima, Genova-Campasso, Genova-Sampierdarena per il trasporto di materiale movimentato in porto è salito a 12-15 convogli giornalieri. Il servizio è dotato di treni diretti fino a Domodossola e Basilea. Le Ferrovie hanno aumentato anche i collegamenti tra la stazione di Savona-Porta Doria e la stazione di Novisan Bovo verso i bacini allargati piemontesi, lombardi, emiliani e veneti.

Albergatori ottimisti, ritornano gli americani

VERSO I 70 MILA MILIARDI IL FATTURATO DEL TURISMO

ROMA — Più stranieri e meno italiani hanno alloggiato negli alberghi italiani nei primi sei mesi dell'anno. Anzi, è il caso di dire che il turismo d'oltre confine è stato determinante per il mercato della ricezione alberghiera che ha registrato un bilancio stabile rispetto allo stesso periodo dell'86, con un leggero aumento dello 0,5 per cento delle presenze. Gli italiani che hanno alloggiato negli alberghi sono stati 41,1 milioni con una diminuzione del 3,9 per cento, mentre gli stranieri sono stati 28,9 milioni con un aumento del 9,4 per cento.

L'andamento della stagione turistico-alberghiera è stato illustrato dal presidente della Fiaat, la Federazione delle associazioni italiane alberghi e turismo, Giovanni Colombo, nel corso di un incontro con i giornalisti. Egli ha illustrato i dati dell'Osservatorio turistico alberghiero ricavati attraverso due indagini puntuali (a determinate date) che si effettuano ogni mese, su un campione di oltre 500 aziende alberghiere italiane.

Dai dati si evince che nel mese di giugno, tra la clientela italiana, il maggior numero di presenze è stato fatto registrare dai lombardi (1 milione e 214 mila ed inferiori del 21,7 per cento rispetto a quelle del giugno 1986); dai veneti (un milione e 280 mila, —19,8 per cento); dai laziali (—11,1 per cento); dagli emiliani (—5,9 per cento); dai piemontesi (—5,4 per cento); dai campani (+33,7 per cento); dai toscani (—6,3 per cento); dai siciliani (+13,6 per cento); dai liguri (+21 per cento). Per quanto riguarda la clientela straniera, sia il mese di maggio che quello di giugno sono stati caratterizzati da un recupero della domanda nord-americana.

Nel mese di maggio le presenze degli statunitensi sono state 501 mila (+33,3 per cento rispetto a quelle del maggio 1986) e quelle dei canadesi 131 mila (+53,2 per cento), mentre nel mese di giugno le presenze degli statunitensi sono state 704 mila (+83,8 rispetto a giugno 1986) e quelle dei canadesi 150 mila (+120,0).

Per quanto riguarda il recupero di questa parte di mercato, Colombo ha affermato che «*si ha ragione di ritenere che lo stesso sia imputabile, oltre che ad una modificata situazione internazionale che caratterizzò gli ultimi mesi del 1985 ed i primi mesi del 1986 con un clima di crescente tensione, anche ad una certa rivalsa che la moneta americana ha avuto in questo primo semestre 1987 pur se su livelli notevolmente inferiori a quelli di un recente passato*». Tuttavia, le presenze degli statunitensi sono al di sotto delle quote raggiunte nei corrispondenti mesi '85. Ma, ed è la cosa più importante, complessivamente, il fatturato '87 del turismo vola verso i 70 mila miliardi.

Un suggerimento della Confagricoltura

AGRICOLTORI, COLTIVATE FICHI E PISTACCHIO FARETE BUONI AFFARI

ROMA — I fichi ed il pistacchio stanno diventando colture ad alto reddito e possono davvero rappresentare un ideale volano di sviluppo per l'economia agricola, spesso depressa, specie in vaste zone dell'Italia meridionale e insulare.

Entrambe le colture hanno bisogno, però, di una rete commerciale più adeguata e di strutture aziendali in grado di soddisfare le esigenze del mercato.

Di questi due comparti strettamente collegati dal punto di vista agroindustriale si è occupata recentemente la giunta della Confagricoltura.

● **FICHI**. «*Il problema principale di questo frutto è rappresentato dalla sorbevolezza. Si tratta cioè di raccoglierlo e venderlo, sul mercato del fresco, nel più breve tempo possibile, per evitare guasti o deperimenti. Le aziende si stanno attrezzando con impianti frigoriferi. Ma siamo ancora lontani da uno standard medio accettabile*», fa notare Carlo Ausman, dell'ufficio produzione arboree della Confagricoltura.

La produzione italiana media di fichi (coltivati soprattutto in Campania, Sicilia, Puglia, Lazio ed Abruzzo, con qualche tentativo di produzione anche al Nord, in Emilia in particolare) si aggira sui cinquecentosessantamila quintali, per una superficie che supera i quindicimila ettari.

Le quotazioni sono eccellenti. «*A Roma, sui cari mercati, i fichi costano sulle 3 mila lire al chilo. Una cifra soddisfacente*», fa notare Ausman.

La produzione stagionale può essere anche doppia: un primo raccolto, con le varietà precoci lo si ottiene a partire da giugno-luglio; il secondo va da agosto fino a tutto novembre.

Gli innesti vanno eseguiti sul caprifico, un fico selvatico che rappresenta una sorta di «matrice» per l'attecchimento delle rispettive varietà. Le cultivar più pratiche sono la «Dilumi» (Campania), l'«Albo» ed il «Verde» (Emilia), «Sampietro» (Lazio), «Petrelli» e «Rosso di Trani» (Puglia).

Per l'essiccazione è particolarmente indicata la varietà «Dottato».

«*Non ci sono attualmente cure e proprie industrie per l'essiccazione. Sono le aziende agricole stesse che provvedono a trasformare i fichi*», dicono gli interessati.

La resa economica degli impianti di fichi non è immediatamente remunerativa.

Spiega ancora Ausman: «*Un ettaro coltivato a fichi costa, tutto compreso intorno ai 4 milioni. Il ricavo varia dalle 500 mila ai due milioni di lire*».

La produzione italiana viene quasi tutta assorbita sul mercato interno, mentre resta comunque aperta una consistente fetta per l'esportazione soprattutto negli Stati Uniti d'America dove il frutto, fresco o essiccato è molto richiesto dagli emigrati italiani.

● **PISTACCHIO**. Coltivato quasi esclusivamente in Sicilia il pistacchio rappresenta un'importante ancora di salvezza economica per alcune zone poverissime dell'isola. «*Nel Catanese e anche altrove, il pistacchio attecchisce su terreni aridi per altre piante da frutto. Oltretutto soffre soltanto il freddo prolungato ma non gelate sporadiche. Quindi il clima mediterraneo è ideale*», prosegue Ausman.

Ogni anno si producono in Italia circa 30 mila quintali di pistacchio, il 65 per cento del quale viene ceduto all'industria dolciaria ed a quella dei salumi (il pistacchio infatti è un ottimo ingrediente, oltreché per molti dolci anche per produrre la mortadella).

In questo comparto stanno sorgendo un po' ovunque cooperative di lavorazione, come conferma l'esperto della Confagricoltura: «*Ci si sta attrezzando meglio per fornire un prodotto su eccellenti livelli qualitativi che ormai pare stia conquistando diversi mercati, non solo nazionali*».

Si cerca anche, con l'introduzione di nuove qualità varietali, di aumentare la produzione.

Attualmente un ettaro di pistacchio offre un reddito variabile dalle 400 mila ai due milioni di lire, quasi pari quindi al costo di realizzazione dell'impianto.

Conclude Ausman: «*Servono anche incentivi pubblici a questa produzioni ma soprattutto è necessario che la gente si abitui a consumare questi prodotti tipici italiani senza lasciarsi attrarre troppo da prodotti esotici certamente meno nutritivi e ricchi di proprietà benefiche di fichi e pistacchio*».

Franco Binello

Importante accordo

E NEI CAMPI ARRIVA LO SCIENZIATO

ROMA — Un protocollo d'intesa per lo sviluppo, la promozione e la diffusione delle innovazioni tecnologiche in agricoltura è stato recentemente sottoscritto con l'Ente nazionale energie alternative (Enea) dalla Coldiretti, dalla Confagricoltura e dalla Confcoltivatori. Obiettivi dell'intesa sono da un lato la diffusione delle innovazioni tecnologiche nelle imprese agricole e dall'altro lato lo sviluppo di ricerche volte ad ottenere nuovi sbocchi per la produzione agricola. E' prevista la realizzazione di un osservatorio e di un sistema informativo per la selezione dei dati relativi al processo di sviluppo e per l'analisi delle concrete possibilità offerte dalle agro-biotecnologie nella realtà produttiva, anche attraverso la costruzione di impianti dimostrativi.

E' altresì in programma lo studio metodico dell'urto che sull'ambiente provocano le tecnologie agronomiche e le altre attività di nuova applicazione. Opportunatamente selezionate, le nuove tecnologie saranno sperimentate in aziende agricole scelte, di comune accordo, dalle tre Confederazioni interessate al progetto.

Più di quanto sia lecito immaginare, dunque, l'agricoltura sta cambiando anche se molti dimostrano di non accorgersene.

Per quanto riguarda la ricerca scientifica vanno tenute in conto: l'uso delle nuove sostanze a cominciare dagli attrattivi sessuali per combattere la diffusione degli insetti nocivi; il ricorso a nuovi formulati per migliorare la conservazione e la protezione delle colture; il risultato dell'ingegneria genetica; la disponibilità di nuovi materiali per la costruzione di serre in grado di migliorare il risultato produttivo delle colture; il miglioramento dell'alimentazione del bestiame nonché il progresso della selezione di ogni specie e razza, con la formulazione di precisi piani di fecondazione programmata e la diffusione della fecondazione artificiale; per non parlare dell'adozione dei computer. Questa evoluzione è ovviamente il risultato di una somma di attività di ricerca volte a migliorare la produttività aziendale e a garantire una maggiore sicurezza igienica nei prodotti.

Accanto a questa novità, come accennavamo, ritorna nella sua importanza ad esser valutata l'esperienza dei tecnici agricoli: esperienza che, almeno per quanto riguarda l'attuazione dell'avvicendamento colturale nell'intento di contenere infestanti e parassiti, ha dimostrato di essere importante quanto l'impiego delle nuove tecnologie a testimonianza del fatto che il patrimonio dell'esperienza è pur sempre valido. Occorre aggiungere che all'affermazione delle proposte e per l'applicazione del protocollo del quale abbiamo parlato all'inizio, è indispensabile la collaborazione degli organismi pubblici.

«*Secondo i dati che abbiamo a disposizione e le previsioni ch'essi autorizzano a fare, le nuove tecnologie insieme con l'applicazione dell'esperienza maturata dai tecnici richiede* — ci ha detto Emilio Lombardi, assessore regionale all'agricoltura della Regione Piemonte — *la necessità dei pubblici poteri preposti allo sviluppo dell'agricoltura. E questa sensibilità non può nascere autonomamente, ma soltanto dalla più stretta collaborazione degli assessorati con la Facoltà agrarie delle Università: là, cioè, dove gli studiosi analizzano, confrontano e sperimentano i risultati della ricerca con il confronto dei dati di laboratorio*». «*Si tratta* — ha concluso l'assessore Lombardi — *di procedere sull'esempio di quanto è già stato fatto, nel mondo occidentale, dalle nazioni più progredite e di seguire le loro tracce*».

Gianni Sternullo

I primi dati

PREOCCUPA L'ITALIA L'EXPORT ALIMENTARE!

ROMA — Le esportazioni agricolo-alimentari italiane stanno perdendo competitività, il grido d'allarme è stato lanciato dalla Confagricoltura in una nota sulla congiuntura agricola. Nei primi quattro mesi del 1987, infatti, l'export del settore si è ridotto dell'8,5 mentre le importazioni sono aumentate del 1,4. Si sono così determinate le condizioni per un peggioramento del saldo negativo della bilancia commerciale che ha raggiunto i 6.701 miliardi di lire, con un peggioramento del 6,8. Tendenza negativa anche per i due settori maggiormente trainanti dell'agricoltura italiana, vino e ortofrutta. I due settori — spiega il comunicato — hanno subito un calo delle esportazioni del 7,5 ed un incremento delle importazioni del 38,8 che determinano un peggioramento complessivo del saldo pari al 25,5.

VISUAL

festival estate
AUTOFRANCIA
INGRESSO LIBERO

150 FIAT NUOVE IN PRONTA CONSEGNA
200 AUTOCCASIONI 1 MESE DI PROVA
1 ANNO DI GARANZIA Sistema Usato Sicuro

VALUTAZIONE DA LIRE 500.000
FINO A 1.000.000 DELL'USATO ANCHE SE DA ROTTAMARE. SE INVECE È IN OTTIME CONDIZIONI, ECCEZIONALE SUPERVALUTAZIONE.
INTERESSI TAGLIATI DEL 25 %
SUPERBOLLO GRATIS SU TUTTI I DIESEL
OFFERTA VALIDA SULLE AUTO NUOVE O USATE IN PRONTA CONSEGNA

SULL'USATO FIAT
PAGAMENTI SPECIALI PER DIPENDENTI DI AZIENDE. 300.000 IN CONTANTI, RIMANENTE A VOSTRO COMODO. CON INIZIO PAGAMENTO DICEMBRE '87

SUL NUOVO FIAT
RISERVATO AD ARTIGIANI, COMMERCIANTI, RAPPRESENTANTI, PROFESSIONISTI ED AZIENDE.
PAGAMENTI PERSONALIZZATI IN LEASING INTERAMENTE DETRAIBILI.

ESCLUSIVAMENTE PRESSO LA CONCESSIONARIA FIAT
AUTOFRANCIA
2 SEDI: CORSO FRANCIA 341 e CORSO TRAPANI 116 - TORINO
SABATO APERTO TUTTO IL GIORNO

ECONOMICI

Gli avvisi si ordinano presso: **TORINO, via Roma 80 - via Marenco 32; MILANO, via G. Carducci 29; BOLOGNA, via Indipendenza 34; CAGLIARI, via Logudoro 53; FIRENZE, viale Matteotti 54; GENOVA, via Ceccardi 1/14; IMPERIA, via Bonfante 1; MANTOVA, corso Vittorio Emanuele 2; MODENA, via dei Giardini 10/1; NOVARA, corso Mazzini 1; PADOVA, piazza Giovanni XXIII 2; PARMA, via Mentana 5; REGGIO EMILIA, viale della Abbadessa 4; ROMA, via Quattro Fontane 15; SASSARI, portici Crispo 2; SAVONA, via Astengo 1/1; SANREMO, via Gioberti 47;** oltreché presso tutti i corrispondenti della **Publikompass S.p.A.** Coloro che intendono inoltrare la loro richiesta per corrispondenza possono scrivere a: **Publikompass S.p.A., corso Massimo d'Azeglio 60 — 10126 Torino.** Il prezzo delle inserzioni deve essere corrisposto anticipatamente per contanti o vaglia. Esso risulta dal prodotto del numero di righe (minimo 3: la riga è composta di 36 battute: interspazi compresi) per la tariffa della Rubrica, con l'aggiunta delle imposte per il 18% globale.

La tariffa è di L. **4000** la riga. **Rubrica 8**: operai-impiegati L. **2000**, tecnici L. **2500** dirigenti L. **3200**. **Rubrica 8** e 11 (domande) L. **3000**. Avvisi urgenti data fissa o festivi: il doppio. Nereto urgenti, data fissa/o urgentissimi il triplo.

E' ammessa l'utilizzo nel testo di lettere alfabetiche o richiamo in carattere maiuscolo (oltre quello iniziale) e per ognuna di esse sarà corrisposto un supplemento di L. 400. Coloro che desiderano rimanere ignoti ai lettori possono utilizzare il servizio cassetta aggiungendo al testo dell'avviso la frase: **«Scrivere: Publikompass n. ... 10100 Torino»**. L'importo del nolo cassetta è di L. **500** per decade, oltre un rimborso di L. **3000** per le spese di recapito corrispondenza.

La **Publikompass S.p.A.** è a tutti gli effetti, unica destinataria della corrispondenza indirizzata alle cassette. Essa ne è diritto di verificare le lettere e di incaricarsene soltanto quelle strettamente inerenti agli annunci, non inoltrando ogni altra forma di corrispondenza, stampati, circolari e lettere in propaganda. Tutte le lettere indirizzate alle cassette debbono essere inviate per posta e saranno respinte se assicurate o raccomandate.

Per uno speciale accordo intervenuto con l'ISTITUTO BANCARIO SAN PAOLO DI TORINO e con la CASSA DI RISPARMIO DI TORINO gli avvisi possono essere ordinati presso tutte le Sedi o Dipendenze di tutte queste Banche esistenti in Italia.

ANNUNCI ECONOMICI VIA FILO
Gli annunci economici per **La Stampa** e **Stampa Sera** possono essere ordinati a mezzo telefono al seguente numero **650.2183** (3 linee ricerca automatica).
Il relativo pagamento dovrà essere effettuato presso qualsiasi Filiale dell'Istituto Bancario San Paolo di Torino o della Cassa di Risparmio di Torino secondo le modalità che verranno fornite.

In tema di offerte di impiego e lavoro, l'editore ricorda che la legge 9.12.1977 n° 903 vieta discriminazioni sul sesso e l'inserzionista è impegnato a rispettare tale legge.

2 Affari e capitali

A.A.A.A. A.A.A.A. A.A.A.A. FINANZIARIA FIO per una speciale convenzione bancaria concede mutui fino a 5 anni a tassi favorevolissimi su appartamenti ville terreni in 5 giorni dalla richiesta. Non si richiede nessuna spesa anticipata di perizia.
FINANZIARIA FIO
via Cernaia 18 - Torino, telefoni 011 530.445 - 542.834.

A.A.A.A.A. FINCOTEX SpA, dal 1958 la finanziaria di fiducia per tutti, concede direttamente in due giorni prestiti personali anche senza ipoteca fino a 15 milioni (rimborso 6/36 mesi) e in quattro giorni mutui ipotecari fino a L. 50 milioni (anche dopo ipoteca bancaria), rimborso 1/5 anni, a lavoratori, impiegati, dirigenti, commercianti, artigiani, professionisti, pensionati per ogni esigenza anche con firma singola. Nessuna spesa per istruttoria e perizia.
FINCOTEX SpA
771.0826 - 749.6205 corso Francia 16 (angolo via Principi d'Acaja).

IMMEDIATAMENTE finanziamo commercianti e artigiani non protestati. Telefonare 513.020 - 511.054.
PRIVATAMENTE e velocemente finanzio qualsiasi categoria a breve e lunga termine eventuali protestati. Tel. 624.073.
PRIVATAMENTE senza tante formalità risolvo velocemente finanzio tutti e anche dipendenti protestati. Tel. 516.030.
PRIVATAMENTE concedo sconto titoli prestiti ipotecari fiduciari a privati commercianti artigiani minimo 5 milioni. Per informazioni tel. 683.609.

3 Aziende, negozi

A. AZIENDAL MARKET società gruppo Casamercato (011) 650.2175 compra vende attività di ogni genere e prezzo.
A. MEDIAZIENDA 539.953 gruppo Casetre rileva e cede attività commerciali di ogni genere in tutto il Piemonte.
ATTIVITA' artigianale via S. Massimo mq 35 più servizi riscaldamento autonomo L. 12 milioni cede Studio C.L. 580.955.
AZIENDAL MARKET 650.2175 catena supermercati con possibilità apertura nuovi punti vendita, cede affare.
AZIENDAL MARKET 650.2175 pescheria unica in paese zona Orbassano, cedesi causa impossibilità di gestione. Ottima occasione.
BAR super angolare S. Rita L. 350 mila al dì chiuso sera e domenica L. 40 milioni più dilazioni. Motta 511.050.
BAR super su corso centrale zona uffici incasso 300 mila chiusura serale anticipando L. 40 milioni. Tel. 512.390.
BAR super su piazza incasso 500 mila incrementabile cedesi L. 180 milioni. Contanti da concordare. Tel. 517.390.
BAR super zona piazza Rivoli L. 250 mila al dì chiuso domenica L. 90 milioni, acconto L. 30 milioni. Motta 511.050.
BOUTIQUE presso via Roma bene arredata avviata posizione ottima anche per altra attività affare. Tel. 512.390.
INTERCOM 6520 compra vende attività di ogni genere in tutto il Piemonte. Massima professionalità.
PANETTERIA Pozzo Strada con retro dorabile 300.000 al dì locazione nuova L. 30 milioni dilazionando. Tel. 580.955.
STELLA 447.4802 edicola cartoleria vicinanze Orbassano giro affari 380 milioni anno adatto società. Dilazioni.
STELLA 447.4802 negozio con tabella XIV vicinanze via Lagrange mq 200 3 vetrine possibilità anche vuoto.
STELLA 447.8280 tintoria angolare zona Pizza cede causa malattia L. 35 milioni minimo anticipo dilazioni.
STELLA 447.8280 bar super sicurezza Loano incasso L. 400 mila al dì richiesta L. 80 milioni adatto anche birreria.
TABACCHI bar centrale incasso annuo 600 milioni incrementabile cede anticipo L. 150 milioni. Frana 513.885.
TABACCHI chincaglieria retro abitabile netti 21 milioni annui cede anticipo L. 60 milioni. Frana 542.101.
TABACCHI giornali 1° cintura Sud spaziosa tesata 11 milioni torti utili cede adeguatamente. Frana 542.101.

5 Locali e negozi

offerte

A. CASAMERCATO 011.5586 compravendita e locazione uffici, negozi, magazzini, capannoni, immobili industriali.
AFFITTASI centrale negozio angolare mq 140 circa con annesso ufficio 5 vetrine ottimo stato. Grimaldi 506.917.
ALBERGO ristorante Valli di Lanzo 60 km da Torino avviato attrezzato doppia stagione affitta. Tel. 011.920.7263.
CASAMERCATO 5586 affitta ufficio mq 330 in ottimo stato di manutenzione al 1° piano di palazzina uffici, ulteriori 150 mq al piano rialzato in Str. Settimo.
CASAMERCATO 5586 affitta capannone mq 700, alt. mt 7, passi carrai, servizi, uso deposito magazzino in Alpignano.
CASAMERCATO 5586 affitta uffici da 70 mq a 300 mq in zona centrale e semicentrale (Crocetta).
CASAMERCATO 5586 affitta in zona semicentrale, basso fabbricato mq 3200-4000, vari passi carrai, servizi, fronte strada, angolare uso uffici, deposito, magazzino, piccola lavorazione. Richiedesi ottime referenze.
CASAMERCATO 5586 affitta capannone mq 2200 frazionabile, uffici, passi carrai, posti auto coperti, area manovra, altezza mt 6-7, Moncalieri.
CASAMERCATO 5586 affitta ufficio mq 115 di 4 vani ingresso, servizi al 1° piano, presso corso Turati.
CORSO Telesio vendesi libero magazzino annesso a box per complessivi mq 40 pagamento dilazionato. Tel. 505.891.

EDILCASE
vende zona Lingotto complesso uso industriale/commerciale composto di palazzina uffici, locali magazzini con carro ponte e area di servizio, superficie coperta mq 2800. Tel. 548.154.

EDILCASE
vende corso Francia Cascine Vica presso tangenziale locali uffici e capannone liberi per complessivi mq 2650 passi carrai e area di manovra. Tel. 548.154.

IPI 511.387, libero via Arsasca 4, muri negozio a due luci con retro L. 33 milioni. Facilitazioni.
IPI 511.387, vende libero via Canova 10, basso fabbricato interno cortile con accesso privato e ufficio.
MARE vende centralissimo locale commerciale mq 1200 adatto vari usi anche frazionabile. Telefonare 593.139.
MONCALIERI Regione S. Maria via Saluzzo nuova costruzione boxes L. 11 milioni cadauno. Ausia 596.607 - 907.774.
PIAZZA Guala libero negozio 7 vetrine 90 mq soppalcabili seminterrato 350 mq. Fininter vende tel. 557.00.21.
FININ Pragora pressi vendesi liberi muri negozio da mq 45 a mq 130. Annesso magazzino mq 100. Tel. 505.981.
VENDESI o affittasi (via XX Settembre) 2 locali negozio e comunicanti seminterrato di 280 mq. Tel. tel. 513.931.

7 Offerte lavoro e impiego

operai, autisti, fattorini

CERCANSI periodo fiera elettricisti per impianto a bordo tubisti meccanici montatori carpentieri. Tel. 801.5115.

impiegati

A. ASSICURAZIONI primaria compagnia per inserimento proprio organico esamina elemento proveniente dal settore, dotato di spiccate capacità imprenditoriali a cui affidare mansioni direttive. Future possibilità di partecipazioni societarie massima riservatezza. Scrivere: «Publikompass 311 - 10100 Torino».
CASABIANCA Agenzia Immobiliare assume personale addetto alle acquisizioni e alla vendita. Si offre inquadramento sindacale categoria impiegati più forti incentivi. Tel. 535.535.
CONCESSIONARIA automobili in Torino, nel proprio programma di sviluppo, desidera selezionare giovani diplomati/e già iscritti o con possibilità di iscrizione nel ruolo di agente di vendita da inserire gradualmente nella propria struttura commerciale in sviluppo. Si richiede: obblighi militari assolti, presenza, assoluta serietà, estremo entusiasmo per una professione esaltante. Si offre un ambiente di lavoro giovane dinamico ed altamente professionalizzato. Il trattamento economico sarà determinato dopo il periodo di formazione e di inserimento che sarà totalmente garantito. Telefonare Siva Concessionaria Fiat al 650.7907.

8 Rappresentanti

MERCATO dell'auto ricerca venditore-venditrice con spiccata predisposizione alla vendita. Richiedesi: diploma scuola media superiore, esperienza triennale presumibilmente nel settore, età 25-35 anni. Offresi: provvigioni elevate ed incentivi, inquadramento Enasarco. Per informazioni telefonare 263.210.

15 Autovetture

ACQUISTA auto d'occasione Fiat Lancia Alfa A 112 Y10 RS Golf piazza Manno 18 angolo corso Grosseto. Tel. 739.2364.
AUDI 200 turbo '84 ABS climatizzatore con garanzia vende permuta rateizza Fiorauto, corso Turati 13D.
PORSCHE 944 '86 tetto apribile aria condizionata con garanzia vende permuta rateizza Fiorauto, corso Turati 13D.
RANGE Rover 4P '85 full optionals pochi km con garanzia vende permuta rateizza Fiorauto, corso Turati 13D.
SAAB 9000 16 V '84 full optionals pochi chilometri con garanzia vende permuta rateizza Fiorauto, corso Turati 13D.
SIMONI Concessionario Volkswagen Audi Porsche vende in garanzia: Uno 45 SL 3 P cecdo 4 fari '85, Uno Turbo IE bianco '85, Uno 60 SL 5 P bianco '85, Uno 55 3 P grigio scuro metallizzato '85, Uno 45 Fire 3 P bianca '86, Uno 45 SL 3 P grigio scuro metallizzato '85, Uno D 3 P beige '84, Uno D 3 P beige '85, Uno DS 5 P argento metallizzato '86. Corso Turati 53, telefono 319.4084.
SIMONI Concessionario Volkswagen Audi Porsche vende in garanzia: Y10 turbo quarz metallizzato '86, Prisma diesel quarz metallizzato '84, Thema IE turbo ABS aria condizionata vetri elettrici chiusura centralizzata azzurro metallizzato dicembre '85, corso Turati 53. Tel. 319.4084.
SIMONI Concessionario Volkswagen Audi Porsche vende in garanzia: Super 5 GT turbo coppa rosso metallizzato '86, Super 5 TSE bianca '85, R5 GTL 5 P bianca '83, R 11 TDE argento metallizzato '85, R4 GTL blu '85. Corso Turati 53, telefono 319.4084.
SKODA 1050 la vettura per persone senza grilli. L. 5 milioni 242 mila. Autoriva, via Tunisi 50, tel. 399.178.
UNO 70 SL vendo dipendente Fiat. Telefonare ore ufficio 9-12 / 15-18 al 537.719.

FINANCIAL THEMA

THEMA STATION WAGON IN OPEN LEASING 30 MESI

Thema Station Wagon nasce dall'abbinamento dei potenti e raffinati propulsori turbo della Lancia Thema con il design esclusivo di Pininfarina. Thema Station Wagon, nella sua categoria è la "familiare" più veloce del mondo (210 km/h nella versione turbo i.e. con overboost, intercooler e alberi controrotanti), unica per potenza, piacere di guida, raffinatezza e classe Lancia. Thema Station Wagon è veramente un'auto esclusiva e per un'auto esclusiva, una formula di acquisto esclusiva. I Concessionari Lancia propongono Thema Station Wagon con un Leasing 30 Mesi personalizzato e del tutto particolare, che consente di impiegare al meglio il proprio danaro. **Thema Station Wagon. Non solo spazio.**

THEMA STATION WAGON

Versione turbo i.e.		
3 canoni anticipati	L.	6.462.735
+ 12 canoni bimestrali di L. 2.248.647	L.	26.983.764
+ valore residuo	L.	566.410
= Prezzo totale in leasing 30 mesi	L.	34.012.909*
– Prezzo per contanti	L.	30.590.000*
= DIFFERENZA	L.	3.422.909*

Versione turbo ds		
3 canoni anticipati	L.	5.732.799
+ 12 canoni bimestrali di L. 1.994.672	L.	23.936.064
+ valore residuo	L.	502.436
= Prezzo totale in leasing 30 mesi	L.	30.171.299*
– Prezzo per contanti	L.	27.135.000*
= DIFFERENZA	L.	3.036.299*

* Esclusa I.V.A. e spese contrattuali.

E' UN'INIZIATIVA DEI CONCESSIONARI LANCIA DEL PIEMONTE, VALLE D'AOSTA E LIGURIA, IN COLLABORAZIONE CON SAVALEASING.

LANCIA

AZIENDAL MARKET

Cessione di attività commerciali, artigianali, industriali

ALIMENTARI

BAR RISTORANTE

CARTOLERIE PROFUMERIE - GIOCATTOLI

VARIE

ABBIGLIAMENTO CALZATURE

Divisione immobili industriali e commerciali

Affitta uffici da 70 mq a 300 mq in zona centrale e semicentrale (Crocetta). Rif. V
Affitta capannone mq 700 h mt 7, passi carrai, servizi, uso deposito, magazzino in Alpignano. Rif. C 24/4
Affitta in zona semicentrale basso fabbricato mq 3200-4000, molteplici passi carrai, servizi, fronte strada, angolare per uso uffici, deposito, magazzino piccola lavorazione. Richiedesi ottime referenze. Rif. C 13/8
Affitta ufficio mq 300 in ottimo stato di manutenzione al 1° piano di palazzina uffici, ulteriori 150 mq al p.r. in Str. Settimo. Rif. C 12/8
Affitta ufficio mq 115 di 4 vani ingresso, servizi al 1° piano, presso corso Turati. Rif. C 00/8
Affitta capannone mq 2200 frazionabile, uffici, 3 passi carrai, posti auto coperti, area manovra, h mt 6-7 in Moncalieri. Rif. C 16/8

AZIENDAL MARKET AZIENDAL SERVICE del GRUPPO CASA MERCATO
C.so Massimo d'Azeglio 23 - 10126 TO
Tel. (011) 650.21.75

18 Acquisto alloggi

ACQUISTASI con urgenza 2 camere tinello alloggio regolare con ascensore esclusi piani rialzati. Tel. 749.5987.
ACQUISTASI libero 1-3 camere cucina bagno in Torino qualunque zona pagamento contanti. Tel. 632.409.
ACQUISTASI veramente bella camera tinello spazioso libero in Torino zone residenziale. Tel. 749.5987.
ACQUISTO alloggio (anche non libero subito purché entro dicembre) metà subito saldo consegna chiavi. Tel. 519.368.
ACQUISTO camera tinello bagno anche piani alti con ascensore in Torino libero pagamento veloce. Tel. 532.409.
ACQUISTO privatamente alloggio da mq 70 a mq 100 da privato. Pagamento contanti. Telefonare 666.1136.
ACQUISTO privatamente per contanti alloggio libero in Torino 2-3 camere zona centro-semicentro. Tel. 650.5986.
ALLOGGETTO cercasi in Torino con bagno tenno centrale libero presto pagamento contanti. Tel. 749.5987.
APPARTAMENTO 2-3 camere servizi ricerca privato zone belle Torino saldo contanti. Tel. 516.075.
CERCHIAMO urgentemente per acquisto in Torino e cintura alloggi o stabili. Tel. 011.657.936.
CERCO 2 camere tinello oppure 3 camere cucina, libero entro '87. Pagamento rapido. Telefonare 472.0118.

CORSALEDILE
533.322 esamina acquisto contanti stabili interi, alloggi, rustici per conto clienti. Transitive rapide.
DIRIGENTE industriale cerca alloggio 3-4 camere servizi signorile. Pagamento contanti. Feriali e serali tel. 441.784.
FUNZIONARIO in seguito a trasferimento cerca 3 camere tinello libero signorile. Tel. 749.5987.
MONOLOCALE con servizi acquistasi urgentemente in zona centro o pressi Università per contanti. Tel. 538.181.
RECENTE zona Sud di Torino acquisto 2-3 camere tinello purché libero pagamento velocissimo. Tel. 539.181.
URGE in Torino: camera tinello bagno, possibilmente recente. Pagamento contanti. Telefonare 481.114.

19 Vendita alloggi

A.A.A. VIA Servais in signorile palazzina con giardino liberi prestigiosi minialloggi eventualmente abbinabili da L. 37 milioni. Fidealcase 506.608.
A.A. AFFARE urgente realizzo libero via Arsenale mq 70 L. 86 milioni: 2 camere, cucina, servizi. Fidealcase 506.608.
A.A. VIA Roma (adiacente) libero signorile panoramico, salottino 2 camere ufficio cucina bagno. Tel. G.&P. 752.096.
A. PRESTIGIOSO signorile recente piazza Adriano mq 230 box cantina 2 ascensori L. 460 milioni. Abital 749.3638.
A. VIA Volta (Centro) libero, salone 3 camere servizi mq 140 circa adatto ufficio o abitazione. Tel. G.&P. 752.096.
ADIACENTE corso Traiano recente piano alto camera tinello cucinino bagno cantina. Segim 445.453 - 447.2377.
AFFARE 537.421 corso Principe Eugenio 3 camere cucinotta bagno sufficienti 3 milioni contanti più mutuo dilazioni.
AFFARE 537.421 libero via Chiesa della Salute camera tinello cucinino termo ascensore piano alto dilazioni.
AFFARE 537.421 Collegno Terracorta in palazzina con giardino salone 3 camere tinello cucinotta biservizi terrazzo garage L. 169 milioni meno mutuo.
AFFARE 537.421 libero corso Venezia ampio ingresso camera tinello cucinino bagno L. 10 milioni contanti più mutuo.
AFFARE via Dumas liberi ultimi appartamenti camera cucina bagno abitabili L. 19 milioni. Il Portico 839.5630.
ALLA Nazione Gattole Volvera in palazzina quadrifamiliare 4 vani servizi orto garage Grimaldi 599.264.
ALLOGGIO zona piazza Massaua 2 camere cucina bagno 1° piano nuova costruzione vendesi. Telefonare 532.404.
APPARTAMENTO libero prestigioso (piazza Arbarello) salone 6 camere cucina 3 bagni soleggiato triplice esposizione box auto vende Capello, tel. 480.202.
APPARTAMENTO prestigioso d'epoca (Crocetta Politecnico) salone 4 camere cucina 2 bagni office. Bertelli 599.488.
ATTICO adiacente corso Svizzera libero salottone living cucinino camera servizi, terrazzo cantina. Tel. 600.348.
ATTICO libero S. Paolo recente camera tinello cucinino bagno ampio terrazzo mutuo AGI DUE 669.20.34 - 669.07.82.
BARRIERA Milano libero recente ampio camera tinello cucinino, servizi termo ascensore Casamercatosei 656.479.
BORGO Vittoria libero: 2 camere bagno tinello cucinino ottima casa o camera tinello AGI DUE 669.2004 - 669.0702.
BUTTIGLIERA Alta villaggio «Le Fronde» alloggio 2 piani mq 160 box terrazzo giardino vuoto L. 150 milioni più mutuo 60 milioni. Ausia 596.607 907.774.
CASABIANCA libero zona piazza Adriano ottimo camera cucina servizi L. 29 milioni meno fatto mutuo. Tel. 531.310.
CASAMERCATOQUATTRO S. Rita salone camera tinello cucinino servizi ottimo stato mutuo 75%. Tel. 39.06.05.
CASAMERCATOQUATTRO Pozzo Strada ampio luminoso camera tinello cucinino servizi permute. Tel. 39.06.05.
CASAMERCATOQUATTRO pressi via Breglio ampio camera tinello cucinino servizi mutuo 75% permute 39.06.05.
CASAMERCATORIVOLI libero Alpignano 1 camera cucina bagno zona centrale L. 40 milioni dilazioni. Tel. 953.44.81.
CASAMERCATORIVOLI libero Villarbasse in casetta ampio 2 camere tinello cucinino bagno giardino box. Tel. 953.44.01.
CENTRALISSIMO pied-à-terre ingresso soggiorno camera servizi con doccia caminetto. Tratta Grimaldi 599.254.
CENTRO signorili palazzo ristrutturato vendiamo liberi 3 camere salone cucina doppi servizi pavimentazione personalizzata. Permute. Amerio 502.398 - 509.002.
CHIERI alloggio nuovo in palazzina 3 camere salone cucina doppi servizi box 2 auto taverna. Tel. 295.714 - 942.8718.
CONSULEDILE 533.322 libero via Monterosa adiacente largo Sempione: 1 camera cucina servizi L. 20 milioni.
CORSO Agnelli libero soggiorno camera cucina completa di accessori servizi cantina. Grimaldi 599.254.
CORSO Allamano libero recente 3 camere cucina servizi termoascensore. Casamercatotre 505.803.
CORSO Galileo Ferraris adiacenze 3 camere cucina bagno 3° piano termo ascensore dilazioni permute. Banca Dati 508.849.
CORSO Giulio Cesare libero ristrutturato ampio salone 2 camere cucina bagno ascensore Casamercatosei 656.479.
CORSO Giulio Cesare libero recente 2 camere ampia cucina servizi termoascensore. Casamercatotre 505.803.
CORSO Grosseto pressi libero ottimo in stabile recente 3 camere cucina servizi. Casamercatotre 505.803.
CORSO Racconigi angolo corso Vittorio ampio libero luminoso 2 camere cucina servizi. Tel. 535.211 - 548.832.
CORSO S. Maurizio libero signorile soggiorno 4 camere cucina 2 servizi 2 ingressi mq 180 angolare. I.B.L. 445.435.
CORSO Spezia pressi libero ottimo 3 camere salone cucina biservizi terrazzo. Casamercatotre 505.803.
CORSO Svizzera frazioniamo 1 - 2 - 3 camere cucina bagno ascensore box liberi/occupati affare. Il Portico 872.384.
CORSO Vinzaglio (sotto portici) salone 1 camera cucina bagno ripostiglio mq 100, rinnovato a nuovo. Bertelli 588.892.
CORSO Vittorio (via M. Cristina) libero '38 signorile soggiorno 4 camere cucinotta biservizi. Tel. G.&P. 752.096.
CROCETTA prestigiosa mq 255 piano alto L. 760 milioni informazioni solo in ufficio su appuntamento. Studio Cadoni 530.871.
DISPONIAMO in vendita anche in forma affitto/riscatto alloggi varie dimensioni in Torino stessa casa. Tel. 011.658.800.

EDILCASE
vende zona Superga casa panoramica bagno piano mq 220 su 3 piani con giardino solo L. 189 milioni. Tel. 548.154.

EDILCASE
vende corso Vittorio 62 in stabile prestigioso appartamento libero al 3° piano di ingresso soggiorno camere cucinetta bagno, ottimo da reddito, prezzo interessante. Dilazioni. Tel. 548.154.

EDILCASE
vende via Cimarosa (piazza Respighi) ingresso camera tinello cucinino bagno cantina. Ottimo prezzo. Tel. 548.154.

EDILCASE
vende libero via S. Pellico S. Salvario ingresso 2 camere cucina bagno cantina. Prezzo interessante. Tel. 548.154.

EDILCASE
vende libero via Monginevro pressi corso Racconigi 3° piano 3 camere cucinotta bagno cantina. Tel. 548.154.

EDILCASE
vende libero corso Vittorio in palazzina signorile alloggio 1° piano mq 350 2 box anche per ufficio. Tel. 548.154.

EDILCASE
vende corso Duca degli Abruzzi libero 4° piano ingresso soggiorno 2 camere cucina servizi cantina. Tel. 548.154.

EDILCASE
vende via C. Alberto 44 adiacenze corso Vittorio nuovi monolocali mansardati signorili arredati con angolo cottura ottimi da reddito iva 2%. Tel. 548.154.

EBIM libero Madonna del Pilone ampio 2 camere tinello cucinino box auto dilazioni permute. Tel. 512.012.
EBIM libero S. Salvario ristrutturato soggiorno 2 camere cucina L. 97 milioni dilazionabili. Tel. 512.012.
EXPOCASE 504.203 corso Brescia libero ampio ristrutturato 2 camere cucina servizio ingresso.
EXPOCASE 505.208 corso Mediterraneo libero soggiorno 2 camere cucina servizi ingresso L. 73 milioni.
EXPOCASE 505.458 via Gorizi Mirafiori ampio camera tinello angolo cottura servizio ingresso L. 36 milioni.
FAILLA & BERTINETTO 741.2874 libero Grugliasco salottino 3 camere cucina bagno giardino privato L. 180 milioni.
FAILLA & BERTINETTO 741.2874 libero corso Regina - corso Umbria rimesso a nuovo 3 camere tinello cucinino bagno termo ascensore L. 114 milioni.
FAILLA & BERTINETTO 741.2874 libero via Canova corso Massimo ristrutturato mq 75 camera soggiorno con piccola tinello cucinino bagno L. 93 milioni.
FAILLA & BERTINETTO 741.2874 libero Rivoli recentissimo piano alto salone 2 camere camerette cucina doppi servizi 2 posti auto L. 198 milioni.
FAILLA & BERTINETTO 741.2874 libero Borgaretto recentissimo salone 2 camere cucina biservizi L. 138 milioni.
FAILLA & BERTINETTO 741.2874 libero corso Duca Abruzzi alloggio mansardato mq 90 soggiorno camera cucina bagno L. 84 milioni.
FININTER corso Dante libero rimesso a nuovo soggiorno angolo cottura camera bagno L. 36 milioni. Tel. 557.00.21.
FININTER corso Vinzaglio angolo corso Vittorio libero ufficio mq 185 7 vani da ristrutturare. Tel. 557.00.21.
FININTER libero prestigioso piazza Lagrange 190 mq piano alto mansarde abitabili posto auto. Tel. 557.00.21.
FININTER San Donato libero ristrutturato 110 mq soggiorno 2 camere cucina 2 bagni L. 98 milioni. Tel. 557.00.21.
FRIUM 585.902 piazza Statuto ottimo investimento camera cucina bagno completo bella casa senza anticipo con L. 350 mila al mese.

FRAZIONIAMO
in via Tronzano 15 (fine via Marsigli) ottima casa con termo ascensore 2-3 camere cucina bagno da L. 54 milioni mutuo fondiario S. Paolo Failla & Bertinetto. Tel. 741.2874.

GESTIM libero corso Potenza ampio ingresso 2 camere tinello cucinino servizi ottime condizioni. Tel. 850.3053.
GESTIM libero S. Paolo pressi via Monginevro panoramico ingresso 2 camere tinello cucinino servizi. Tel. 850.3053.
GESTIM libero Aurora pressi Largo Brescia ingresso 3 camere cucina doppi servizi mutuo dilazioni. Tel. 850.3053.
GESTIM TRE adiacente via Lancia ingresso 2 camere tinello cucinino bagno ripostiglio ristrutturato. Tel. 441.744.
GESTIM TRE pressi corso Vittorio piano alto ingresso 2 camere cucina bagno termo ascensore. Tel. 441.744.
GRIMALDI attico libero corso Racconigi adiacenze ottimo 2 camere cucina servizi L. 63 milioni dilazioni. Tel. 500.917.
GRIMALDI casetta bifamiliare indipendente libera di mq 250 circa con mansarda posti auto giardino. Adiacenze corso Potenza. Tel. 500.917.
GRIMALDI corso Rosselli adiacenze libero, panoramico salone 4 camere cucina bagni in doppi ingressi. Tel. 500.917.

(continua)

Conferenza per mettere fine a voci e allarmismi

IL SINDACO DI CASALE SPIEGA CITTADINI, L'ACQUA E' BUONA

MONCRIVELLO AVRA' PRESTO L'ACQUEDOTTO «RIPULITO» COL SALE

MONCRIVELLO — (a. ru.) *Iniziative per migliorare l'approvvigionamento idrico: Moncrivello tra non molto non temerà più la sete. Con una spesa di 70 milioni il Comune sta provvedendo a perfezionare l'attuale pozzo di 116 metri in località Madonna, sul culmine della collina morenica, per cui il servizio d'acqua è sfruttato da sempre con il sistema naturale di caduta. La profondità del pozzo verrà portata a 160 metri onde poter approvvigionarsi a fine lavori sarà soltanto più un gioco.*

Moncrivello sarà il primo Comune del Vercellese, del Torinese e Canavese confinanti che si esclude il Comune di Castiglione Torinese), ad avere in primavera la certezza di fornire alla propria utenza acqua pura anche al 100 per cento impiegando uno speciale depuratore-disabbiatore in grado di eliminare i sali nitrati dall'acqua mediante l'asportazione e l'impiego di resine con lavature opportunamente effettuate in bagni di salamoia in due ampie vasche costruite una accanto all'altra nelle immediate vicinanze dell'attuale acquedotto in località Bugnera. Saranno necessari per tali operazioni di lavaggio 140 quintali di sale al mese nelle apposite cella.

CASALE MONFERRATO — Periodicamente in città corrono voci preoccupate sulla potabilità dell'acqua distribuita dalla rete idrica municipale: dopo la traumatizzante esperienza dell'emergenza idrica dello scorso anno la popolazione è particolarmente sensibile a questo argomento. Così c'è chi mette in dubbio, in diverse occasioni, la potabilità stessa dell'acqua o la sua qualità.

Per troncare ogni allarmismo in proposito, ed anche per rispondere alle sollecitazioni che ormai da mesi vengono dalle associazioni ambientalistiche, il sindaco Riccardo Coppo ha dovuto convocare in municipio una riunione durante la quale ha fornito nei dettaglio i dati delle analisi dei pozzi di approvvigionamento della città ed ha fatto il punto della situazione.

«L'acqua erogata dall'acquedotto municipale è potabile e quindi buona per l'uso alimentare e domestico. Gli allarmismi devono finire, perché non hanno ragione di esistere», dice Coppo, e con lui concorda Pedele Picco, presidente dell'Unità sanitaria locale 70.

«L'acqua — aggiunge Coppo — *è periodicamente sottoposta ad analisi chimica e tutti i parametri sono nei limiti fissati dalla legge»*.

L'unica raccomandazione che il sindaco fa ai casalesi è di cercare di risparmiare l'acqua durante il periodo estivo innaffiando orti e giardini solo nelle ore notturne.

Il sindaco ha reso pubblica una tabella nella quale sono riportati tutti i dati relativi a composti organici, alogenati, atrazina, molinate, bentazone, nitrati e solfati, ammoniaca presenti nelle acque: in nessun caso vengono raggiunti o superati i valori limite di tossicità.

La pubblicazione di questi dati era stata richiesta a gran voce, già da mesi ormai, dagli ambientalisti: *«L'istituzione pubblica ha il compito di informare e a questo noi lo sollecitiamo; la nostra azione non vuol certo essere un attacco nei confronti del Comune»*, commenta Vittorio Giordano, di «Lega Ambiente».

«Non abbiamo comunicato numeri ma abbiamo sempre tenuto al corrente la gente sulla potabilità dell'acqua», ha ribadito Picco.

Dopo le ripetute richieste, in ogni caso, ora il sindaco ha assicurato che lo tabello riassuntive dei risultati delle analisi sulla rete idrica saranno pubblicate ogni tre mesi, con l'accompagnamento di una relazione esplicativa.

A Casale anche se l'acqua è potabile, comunque, permane ancora una situazione di precarietà nell'approvvigionamento.

L'acqua è infatti prelevata da quattro pozzi provvisori (dei quali tre sono dotati di impianto di depurazione) e dall'Acquedotto del Monferrato.

Il superamento definitivo dell'emergenza apertasi lo scorso anno con l'avvelenamento di pozzi dell'acquedotto da parte di sostanze chimiche si avrà solo con la realizzazione del nuovo acquedotto intercomunale.

L'opera costerà 15 miliardi, e da quasi un anno ormai si è in attesa della decisione romana sui fondi per la sua costruzione.

Vanno meglio le cose nei paesi monferrini interessati all'emergenza bentazone. A Balzola è entrato in funzione il depuratore che ha consentito il ritorno alla normalità; un impianto analogo nei giorni scorsi è stato allacciato anche all'acquedotto di Villanova Monferrato.

Nei due centri l'emergenza idrica era incominciata nei primi giorni del marzo scorso.

Mario Facciolo

Casale. Il sindaco Riccardo Coppo e le opere di trivellazione per la ricerca di nuovi pozzi

MANIFESTO ECOLOGICO A VERBANIA

VERBANIA — (a. co.) *«Il lago respira: non soffocarlo»* è lo slogan di un manifesto-appello quadrilingue redatto e diffuso dall'Associazione commercianti di Verbania in collaborazione con l'assessorato provinciale all'ambiente e la Banca Popolare di Intra.

Riproduce l'Isola Bella sotto la minaccia di un gigantesco sacchetto di plastica che sta per inghiottirla e vuole essere un ulteriore richiamo al rispetto dell'ambiente ed un contributo alla campagna e alle iniziative inserite nell'anno europeo che proprio ai problemi si richiama.

Ponente ligure: pochi parcheggi

MULTE A GO-GO SULLE STRADE DELLA RIVIERA

IMPERIA — L'avvento dell'estate, con il parallelo incremento del movimento turistico, ha nuovamente messo in crisi tutte le località rivierasche alle prese con la cronica insufficenza di parcheggi.

Nella giornata di domenica sono state centinaia le contravvenzioni scattate un po' ovunque, da Savona a Ventimiglia. Arrivano dalle città del Nord migliaia di turisti domenicali, si sommano a quelli stanziali, molti dei quali stranieri, «ed è subito caos».

Una città pilota in questo senso può essere considerata Imperia: la città, da Capo Berta fino alla torre di Prarola ed oltre, dispone di una lunghissima estensione balneare che ha alle spalle un sistema parallelo di strade: via Borgo Peri e passeggiata panoramica alla base di Capo Berta, via Scarincio e via Boine alla Marina di Porto Maurizio, lungomare Cristoforo Colombo e passeggiata a mare all'estremo limite di ponente.

Un «sistema» di comunicazioni normalmente sufficente ma che va in tilt non appena arriva l'estate. Alle spiagge di Imperia, infatti, fanno capo, logicamente, non soltanto i quarantaduemila abitanti della città e delle sue frazioni periferiche, ma anche quelli delle valli dell'Impero, di Caramagna e del Prino, fra i quali centinaia di turisti stranieri, molti dei quali proprietari di case.

Ne consegue una corsa ad occupare non l'auto gli spazi disponibili con conseguenti «mugugni» di chi arriva dopo ed è costretto, praticamente, a tornare indietro per cercare parcheggio molto lontano.

Alla domenica il fenomeno si aggrava perché soprattutto chi arriva da Torino o Milano con l'idea di passare una giornata al sole mal si rassegna all'idea di non farcela e piazza la macchina dove capita.

Ne sono risultate, come detto, centinaia di contravvenzioni, decine di rimozioni con il carro attrezzi, discussioni e malumori.

E' difficile suggerire soluzioni totali: la Riviera ligure, con il suo territorio sempre più compresso, ha sempre meno spazi liberi e, finora, c'è mancato forse una sovercchia «timidezza» ad affrontare il problema degli autosili sotterranei, gli unici capaci di offrire qualche sollievo.

La difficoltà consiste nel loro costo: molto utili d'estate, lo sarebbero meno d'inverno, per cui sorgerebbero poi problemi di carattere finanziario per quel che riguarda l'ammortamento.

Per Imperia una soluzione abbastanza razionale, e praticamente già pronta, potrebbe essere offerta, almeno per la fascia centrale cittadina, dall'utilizzazione delle enormi aree che sono state strappate al mare con la discarica di San Lazzaro, proprio al centro fra Oneglia e Porto Maurizio.

Qui potrebbero essere convogliate centinaia di auto: un apposito servizio di autobus potrebbe poi garantire un facile accesso alle spiagge degli occupanti.

E così, in quest'estate 1987, gli eterni problemi restano in sospeso, con la città e i lungomare intasati dalle auto. Finiranno, come sempre, l'opera dei vigili urbani e per molti bagnanti il ritorno, dopo una giornata in spiaggia, si trasforma in una sorpresa amara.

Bruno Viano

Quattromila spettatori al concerto di ieri sera

I «POOH» FERMANO LA PIOGGIA E NOVARA ESPLODE NELLA NOTTE

NOVARA — Quattromila spettatori entusiasti hanno assistito ieri sera all'esibizione degli «intramontabili» Pooh, formazione sulla breccia da qualcosa come 20 anni ma sempre in grado di richiamare un folto pubblico il quale, proprio per la lunga «anzianità di servizio» del complesso, è formato oltre che da quei giovanissimi che, in costante aumento, si vanno staccando dal rock «duro» anche dal meno giovani che dei Pooh erano fans accaniti 10-15 anni fa e che ieri hanno approfittato dell'occasione per andarli ad ascoltare.

Il concerto di Novara ha attirato parecchia gente dal Varesotto, dal Milanese, dalla Lomellina e dalle zone del Piemonte più vicine, infatti questa esibizione è stata una delle pochissime nel Nord per la formazione impegnata in una lunga tournée estiva che prevede però la maggior parte delle tappe nel Meridione. C'era un altro concerto in programma a Como la settimana scorsa ma è «saltato» per il maltempo.

E proprio il maltempo ha tenuto col fiato sospeso gli organizzatori dell'Estate Novarese '87 fino a pochi minuti prima del concerto di ieri. Il cielo per tutta la giornata è rimasto minaccioso e all'assessorato comunale, che anche quest'anno ha predisposto tutto il programma delle manifestazioni di luglio e agosto in città, continuavano ad arrivare le telefonate di chi, dovendo venire da fuori Novara, si informava sulle condizioni del tempo. L'incertezza (qualche spruzzata di pioggia è arrivata fino a pochi minuti prima dell'orario di inizio) ha certamente tenuto lontano dallo stadio di via Alcarotti parecchie persone.

Dietro il grande palco, una delle attrazioni dei Pooh con luci ed effetti speciali nuovissimi, i quattro protagonisti e tutta la loro troupe continuavano a guardare il cielo e a chiedersi se era il caso di iniziare. La decisione è stata presa poco prima delle 21 quando c'è stata una schiarita incoraggiante. I Pooh sono allora corsi nella roulotte-spogliatoio e hanno indossato i costumi di raso, ciascuno di un colore diverso: rosso, nero, blu e bianco.

Quella dei Pooh è sempre stata musica non solo da ascoltare ma anche da... vedere. Ieri sera il quartetto (rafforzato da una sezione ottoni di tre validi componenti) non ha deluso le aspettative dei giovanissimi assiepati sul prato davanti al palco e dei fans «storici» che invece si erano sistemati sulle gradinate dello stadio. Luci, riflettori, «fumate» di tutti i colori hanno sapientemente messo in risalto le melodie della formazione che ha fatto una carrellata di successi datati Anni 60, 70 e 80.

Questa volta a Novara i Pooh hanno addirittura aggiunto agli effetti luminosi anche i fuochi d'artificio. E' stata la «sorpresa» finale, durante l'esecuzione del pezzo forse più noto e apprezzato dal complesso: «Pensiero». La notte si è improvvisamente illuminata e il cielo è letteralmente esploso di colori: un finale pirotecnico per una esibizione che ha riscosso notevole successo. Novara è una città «cara» ai Pooh (come loro stessi hanno detto) perché riserva sempre un'ottima accoglienza alla formazione. Era già successo due anni fa, sempre allo stadio di via Alcarotti, e si è ripetuto puntualmente ieri.

La tournée estiva dei Pooh, che presentano il triplo lp «Goodbye» e alcuni brani dell'ultima loro fatica «Il colore dei pensieri» che uscirà nel prossimo ottobre, prevede un'ultima puntata in Piemonte (Biella, giovedì 30). Poi la formazione percorrerà l'Italia verso Sud.

Marcello Sanso

Fu costituito dopo il Trattato di pace di Parigi

QUEL PAESE SUL TENDA NATO DALLA GUERRA BRIGA ALTA CELEBRA I SUOI QUARANT'ANNI

CUNEO — «Figlio» del Trattato di pace di Parigi, con due mesi di anticipo sulla data storica, il 15 settembre 1947, Briga Alta, piccolo borgo ai confini della Liguria, celebra sabato i quarant'anni della sua fondazione, o se si vuole della sua nascita italiana. Le borgate Piaggia, Carnino e Upega che formano il comune, fino al 15 settembre di quarant'anni fa appartenevano al comune di Briga Marittima.

Con l'annessione alla Francia di Briga e Tenda sono state separate dal capoluogo amministrativo e hanno conquistato l'autonomia sotto la sovranità della Repubblica italiana.

Briga Alta divenne così in un momento amaro e drammatico della nostra storia il duecentocinquantesimo comune della Francia. Un avvenimento che i brigaschi più che festeggiare vogliono ricordare sabato con una cerimonia in due tempi: alle 10 nel capoluogo di Piaggia con il ricevimento delle autorità, il saluto del sindaco Guido Lanteri, la consegna delle medaglie ricordo ai capifamiglia presenti in paese il 15 settembre '47, sia quelli tuttora residenti, che gli emigrati. Quindi la cerimonia proseguirà nella frazione di Upega con un incontro conviviale, un concerto bandistico e la sagra con la presentazione dei costumi locali.

L'anticipo sull'anniversario vero e proprio è stato voluto dal comitato per consentire agli emigrati e ai turisti di essere presenti. Spiega il sindaco Guido Lanteri: *«A metà settembre il paese è più spopolato, correvamo il rischio di celebrare l'avvenimento in pochi»*.

La primavera scorsa l'amministrazione comunale di Briga Alta aveva chiesto all'Amministrazione provinciale di concorrere alle celebrazioni offrendo una opera pubblica. Da Cuneo sono arrivati 38 milioni per l'asfaltatura della piazza e sabato sarà a Briga Alta il presidente dell'Amministrazione provinciale Guido Bonino a testimoniare la partecipazione ideale di tutti i cittadini della Granda.

Briga Alta è oggi uno dei comuni più spopolati del Cuneese: i residenti sono ancora un centinaio, ma chi vive qui tutto l'anno sono appena trentasei, 22 nel capoluogo e 14 a Upega. Carnino d'inverno è deserta. Quando divenne comune autonomo, il paese poteva contare su 300 abitanti effettivi. La maggior parte sono emigrati in Liguria e a Torino. Tutti però hanno mantenuto solide radici con la terra natia.

D'estate il paese si anima di villeggianti, ma alla fine di agosto quasi tutti se ne vanno. I brigaschi rimarrebbero poi per realizzare alcuni impianti di risalita per sfruttare anche la stagione invernale ma non trovano operatori disponibili a impiegare i capitali necessari. Quasi tutti gli abitanti hanno parenti o amici che quarant'anni fa hanno scelto di rimanere a Briga Marittima, e sono quindi diventati cittadini francesi. Come un tempo, i rapporti fra i due borghi, quello italiano e quello transalpino, avvengono d'estate attraversando le montagne. D'inverno si deve invece giungere fino a Cuneo e risalire la valle Vermenagna e scendere nella valle Roja.

I rapporti fra le due amministrazioni comunali sono tornati cordiali dopo gli anni bui del dopoguerra, con ricordi e incomprensioni reciproche, e beni patrimoniali di difficile divisione. Il nazionalismo però rimane ed è confermato dalla più alta percentuale provinciale di voti che i missini ottengono ad ogni elezioni a Briga Alta. Sabato a salutare i fratelli «separati» verrà anche una delegazione ufficiale da Briga Marittima con il sindaco, gli amministratori, il gonfalone. Dopo quarant'anni i brigaschi italiani e francesi vogliono rinsaldare anche ufficialmente i legami secolari che il Trattato di Pace per qualche tempo aveva turbato o interrotto.

Gianni De Matteis

E' uscita una guida turistica con cenni informativi e curiosità sull'area solcata dal rio

VALLE DEL S. LORENZO, TERRA DI FIORI E ULIVI

Si propone di rilanciare la zona e migliorare i servizi offerti agli ospiti

SAN LORENZO AL MARE — Il comprensorio dei cinque comuni di Cipressa, Civezza, Costarainera, Pietrabruna e San Lorenzo al Mare, legati da interessi affini, ha realizzato una propria guida turistica. Si chiama «La valle del San Lorenzo, terra di fiori e di ulivi».

Il volume, che sarà distribuito in 10 mila copie agli ospiti della zona (210 km di distanza da Torino, 280 da Milano), contiene cenni informativi e curiosità sulle caratteristiche di quest'area, solcata dal rio San Lorenzo e chiusa a tramontana dal Monte Faudo (1.149 metri di altezza sul livello del mare).

Edita dalla tipolitografia Priamar di Savona, anche con il contributo della Prefettura, della Camera di Commercio di Imperia, e della Banca Popolare di Novara, la guida è stata realizzata da Franco Bianchi di San Lorenzo al Mare per quanto riguarda i testi, e da Piero Vado, autore invece delle foto. L'iniziativa, che illustra i diversi aspetti culturali, storici, commerciali e naturalistici della vallata, «si inquadra nel tentativo di fornire una proposta comune al rilancio della potenzialità in atto, per un miglioramento complessivo dei servizi offerti al turista, e legati non solo al mare, ma al godimento dell'intero territorio».

Vero simbolo dell'intera conca del San Lorenzo, sul quale si affacciano anche graziosi paesini come Lingueglietta, frazione di Cipressa, Boscomare e Torre Paponi (Pietrabruna), è «trait d'union» fra le diverse comunità è l'ulivo. La valle, però, produce anche ortaggi e fiori, alcuni con metodi di alta specializzazione: lavanda e anemoni, garofani e rose, lilium e tulipani.

Legati da una fitta rete di strade e mulattiere, i cinque comuni e le loro borgate offrono scorci paesaggistici di rara bellezza, tra di essi domina una medievale civiltà della pietra. Si sta, anzi, approntando e segnalando una serie di percorsi pedonali che, partendo dalla costa, si inoltrano nel cuore della montagna e collegano fra loro i vari paesi.

Stefano Delfino

In Valtellina stamane ha ripreso a piovere, pericoli per l'Adda

COMO, IL LAGO INVASO DA DETRITI E CAROGNE ADESSO SI TEME PER L'EMERGENZA SANITARIA

Sondrio. Squadre di soccorso a Piano di Colorina portano fiore al bestiame

Una donna di Berbenno recupera una tavola per costruire una passerella

COMO — Stamane piazza Volta è riemersa dall'acqua, che la sommergeva da domenica scorsa.

E' il segno più evidente che il livello del Lago di Como, seppure lentamente, sta calando. All'idrometro di Malgrate, dalle parti di Lecco, il livello del lago era, dopo l'ultimo rilevamento, 253 centimetri sopra lo zero idrometrico.

Se continua così, la situazione potrà tornare normale solo fra un paio di settimane. Solo che le previsioni meteorologiche non sono buone: stanotte nel Comasco ha pure piovuto. Anche in Valtellina ha ripreso a piovere.

L'Adda è tornata ad ingrossarsi, potrebbe perciò aumentare l'afflusso d'acqua. Il livello del Lago di Como cala in quanto è maggiore l'acqua in uscita rispetto a quella in entrata. L'ultimo dato utile: 720 metri cubi d'acqua in entrata, contro i 900 in uscita. Dalla Valtellina, nel lago, potrebbero essere giunti anche i 25 mila litri di gas liquido fuoriusciti da un deposito.

Cala il livello del lago, a Como, però non cala l'emergenza, anzi aumenta. Avanza verso il capoluogo lariano un'imponente massa di detriti. In alto lago, ieri, c'erano ancora un milione di metri cubi di materiale, comprese moltissime carcasse di animali in avanzato stato di putrefazione. C'è, dunque, il pericolo e forse ancor più grave pericolo per Como, dopo le conseguenze della maxi-esondazione. «L'emergenza non è finita, anzi è destinata ad aumentare» si può leggere in un allarmato comunicato della giunta municipale di Como, emesso ieri sera a tarda ora al termine di una seduta straordinaria. Una sorta di bollettino da guerra per mettere in guardia la popolazione dei nuovi pericoli. Il rischio maggiore è quello che la situazione igienico-sanitaria, già abbastanza precaria, possa precipitare, con gravissime conseguenze. Fra i detriti che spinti dal vento e galleggiando sul pelo d'acqua, si stanno muovendo verso Como, numerose sono le carogne di animali.

Stavolta, a Bellagio, i battelli-spazzini hanno recuperato un centinaio di bombole di gas, e un numero altrettanto alto di animali morti. Frenare questa avanzata di detriti è impresa molto difficile. Le dimensioni del Lago di Como non consentono una «pulizia» totale. Il lavoro di draghe e battelli-spazzini si dimostra insufficiente, anche perché in alto lago, dalle parti di Gorico, alle foci del Mera e dell'Adda, ci sono non meno di un milione di metri cubi di detriti: una vera e propria montagna che s'allunga per oltre 900 metri. Mezzi Navali di ogni tipo di questo enorme quantitativo di materiali ha preso il largo, spingendosi verso Como.

La giunta municipale ha messo sul chi va là oltre che la popolazione, anche tutte le imprese cittadine. Sono state mobilitate per essere pronte a rimuovere i detriti quando arriveranno a Como. Difficile stabilire i tempi necessari per attraversare i quasi 50 chilometri del lago. Molto dipenderà dai venti e dalle correnti d'acqua. Lungo le sponde del lago stazionano squadre di vigili del fuoco e volontari per rimuovere carogne di animali, mobili ed alberi che per il gioco dei venti vengono spinti verso riva. Anche per questo motivo i battelli della navigazione lariana sono quasi tutti fermi nei cantieri. Ieri l'assessore alla Sanità della Regione Lombardia ha deciso di vietare la balneazione in tutto il Lago di Como. Una misura sicuramente necessaria, che avrà pesanti conseguenze per il turismo, già in difficoltà per la maxi-esondazione che ha fatto scappare un migliaio di villeggiatori, mentre altri turisti per lo più stranieri hanno disdetto le prenotazioni.

Marco Marelli

Sondrio. A Sant'Antonio Morignone si teme che sotto il fango ci possano essere altre vittime

SONDRIO IN ANSIA SI PREPARA UN'ALTRA PIENA?

SONDRIO — *La città approsta le difese per una nuova, eventuale, ondata di piena del torrente Mallero, che continua ad avere una portata superiore al normale. Le previsione meteorologiche sfavorevoli per le giornate di oggi e domani hanno fatto accelerare oggi i lavori per la messa in opera di barriere mobili, simili a quelli usate a Venezia per limitare i danni dell'acqua alta, nelle zone centrali più vicine al corso d'acqua.*

Intanto, prosegumo nelle zone colpite dall'alluvione gli accertamenti delle autorità sanitarie tendenti ad accertare l'effettiva potabilità delle acque. Dagli esami di laboratorio sin qui eseguiti è risultato che in alcune zone del comune di Tirano l'acqua non è potabile. I vigili del fuoco di Sondrio e provincia sono in queste ore impegnati anche con il disbrigo di interventi di ordinaria amministrazione. Tra l'altro, in serata, il comandante dei vigili del fuoco di Sondrio ha segnalato a tutti i soccorritori la particolare attenzione che occorre usare nell'utilizzare macchine escavatrici in zone invase dal fango. C'è infatti la possibilità che in alcuni punti si trovino bombole di gas propano liquido, trascinate dalla piena (alcuni depositi della valle sono stati spazzati dal fango e dall'acqua). Il pericolo è appunto quello che i mezzi meccanici danneggino le bombole provocando possibili esplosioni.

Il prefetto di Sondrio ha decretato la suddivisione dell'attività di interventi di Protezione Civile in tre grandi settori. Presso la sala operativa della prefettura si provvederà al soccorso delle persone. Il secondo centro operativo è presso la Provincia: sanità, agricoltura, servizi veterinari. Infine, l'attività nel settore dei lavori pubblici è affidata a un gruppo con Genio Civile, Anas, Provincia, Genio Militare, Vigili del Fuoco, Magistrato del Po.

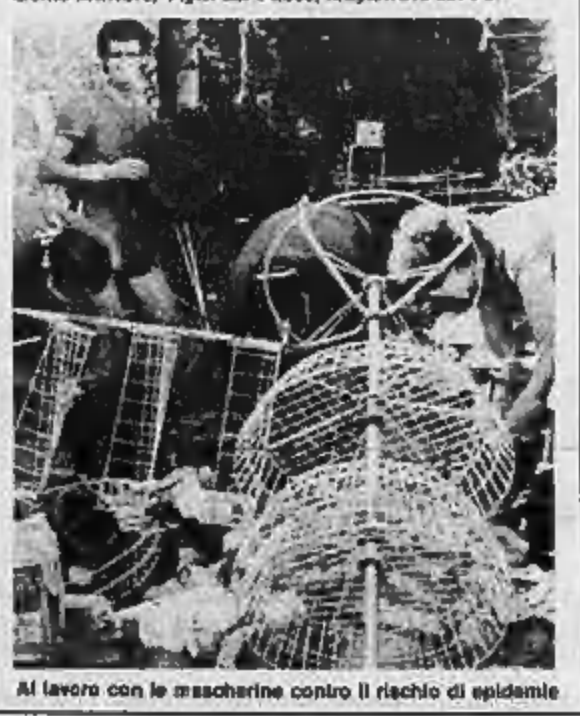

Al lavoro con le mascherine contro il rischio di epidemie

AGENZIA GENERALE IMMOBILIARE
C.SO MONCALIERI, 17
TORINO
6520

GLI APPARTAMENTI LIBERI IN CITTA'

IMMERSO NEL VERDE della precollina (S. Cavoretto) prestigioso bisalone 4 camere studio cucina 3 servizi 3 ingressi per un totale di 220 mq. Lire 268 milioni permuta.
VIA GUIDO RENI in stabile signorile con giardino condominiale vendiamo salone camera cucina box auto mutuo dilazioni e permute.
VIA PERGOLESI adiacenze via Porpora recente salone 2 camere tinello cucinino servizi box auto minime dilazioni mensili e permute.
VANCHIGLIA VIA BALBO in stabile ristrutturato nelle parti comuni 4 camere cucina bagno splendo diviso in 2 appartamenti ottime condizioni di pagamento.
PIAZZA REBAUDENGO adiacenze via Pertengo ampio 2 camere tinello cucinino bagno minimo anticipo e dilazioni.
CORSO VERCELLI ristrutturato 2 camere cucina bagno 8 milioni e dilazioni fino a 15 anni con rate mensili bassissime.
CORSO MONTECUCCO adiacenze via Ray spazioso 2 camere tinello cucinino bagno ampie facilitazioni di pagamento con comode rate mensili.
AERONAUTICA adiacenze via Berruma luminoso ingresso 2 camere tinello cucinino ingegno pagabile in 15 anni con un minimo anticipo.
LUNGO PO ANTONELLI adiacenze via Verano signorile piano alto camera tinello cucinino bagno terzo accessorio possibilità di mutuo prima casa.
MADONNA DI CAMPAGNA via Statuper ottimamente ristrutturato ingresso camera tinello cucinino bagno terzo accessorio minimo anticipo e dilazioni mensili.
PARELLA VIA LESSONA ampio luminoso ingresso camera cucina bagno minimo anticipo e ampie dilazioni.
IN STABILE CON GIARDINO condominiale via Borgaro ristrutturato ingresso camera tinello cucinino bagno dilazioni fino a 15 anni.
POZZO STRADA via Villa Giusti ristrutturato 2° piano camera cucina bagno cantina minimo anticipo e dilazioni mensili pari ad un affitto.
PIAZZA VITTORIO mansarda vano unico 5° piano con ascensore Lire 20 milioni ampiamente dilazionabili in 15 anni con interessi bassissimi.
VIA CHIESA DELLA SALUTE adiacenze via Vibò soggiorno 2 camere cucina completamente e ottimamente ristrutturato dilazioni di pagamento e permuta.
VIA FREJUS in casa d'epoca di terzo ascensore vendiamo 2 camere cucina bagno con terrazzo di 60 mq pagamento dilazionato con minimi interessi.
CROCETTA VIA G. DA VERRAZZANO signorile monolocale con ingresso bagno ottimo come 2° abitazione o pied-à-terre possibilità di dilazioni.

GLI APPARTAMENTI LIBERI IN PRIMA CINTURA

NICHELINO recente 2 camere cucina ingresso bagno minimo anticipo e ampie dilazioni.
COLLEGNO corso Francia signorile luminoso ampio 3 camere tinello cucinino bagno possibilità permuta mutuo agevolato prima casa.
AVIGLIANA in palazzina del 1978 salone/no 2 camere cucina 2 servizi cantina soffitta terrazzo giardino condominiale.
MONCALIERI recente soggiorno 2 camere cucina servizi giardino condominiale permute e dilazioni.
BORGARO via Germania recente signorile ingresso salone camera cucina servizi minimo anticipo e facilitazioni pagamento.

VILLE - CASETTE RUSTICI

CHIVASSO vicinanze Borgo Revel villetta così composta: p.t. taverneria cucina bagno; 1° p. soggiorno 2 camere cucina bagno terreno ottimo sfizio.
CANAVESE FELETTO casetta con terreno completamente ristrutturata composta da 5 vani bagno garage riscaldamento mutuo dilazioni permute.

SEGUI CASAGIORNALE TUTTI I GIORNI IN TV

Per la pubblicità su LA STAMPA e STAMPA SERA
PK publikompass
20123 Milano — Via Carducci 29 - Tel. (02) 86.961
10128 Torino — Corso Massimo d'Azeglio 60 - Tel. (011) 65.211
28100 Novara — Corso della Vittoria 2 - Tel. (0321) 33.341
16121 Genova — Via Ceccardi 1/14 - Tel. (010) 592.560/596.833
17100 Savona — Via Astengo 1/1 - Tel. (019) 36.219/368.495
18100 Imperia — Via Bonfante 1 - Tel. (0183) 273.371
18038 Sanremo — Via Gioberti 47 - Tel. (0184) 884.949/884.940

DI NUOVO ARRESTATA SILVIA LA SORELLA DEL CALCIATORE GIORDANO

ROMA — Silvia Giordano, 21 anni, sorella del calciatore e centravanti del Napoli Bruno Giordano, è stata arrestata ieri sera a Roma per rapina e furto. La ragazza, che risulta avere diversi precedenti per reati contro il patrimonio, con il complice Mauro Locuratolo, 27 anni, a bordo di una «500» risultata rubata, ha strappato la borsetta delle mani di una donna di 70 anni, Antonia Disicato, che camminava lungo via Francesco Amici nel quartiere San Paolo.

La donna, che è caduta a terra, ha riportato ferite giudicate guaribili in dieci giorni all'ospedale San Camillo.

Silvia Giordano e il suo complice sono stati arrestati poco dopo da una pattuglia di agenti accorsi nella zona. Avevano ancora in mano la refurtiva, 40 mila lire e i documenti dell'anziana donna.

Non è la prima volta che la sorella del calciatore è arrestata. Era già avvenuto il 26 aprile 1983, quando fu accusata di cinque «scippi». Fu condannata a due anni e otto mesi. E in carcere erano finiti in passato anche il padre, Carlo Giordano, condannato a quattro anni per contrabbando di sigarette, e lo stesso centravanti del Napoli, detenuto per 13 giorni quando fu coinvolto nello scandalo del calcio scommesse.

Silvia Giordano, sorella del centravanti

Il testo, con le memorie di Vallanzasca, sarà pubblicato dall'«Europeo»

RENE' L'AVEVA SCRITTO NEL SUO DIARIO «PARLERETE DI ME QUANDO SCAPPERO'»

ROMA — «Se ancora avrà modo di leggere di me sarà per apprendere che il bandito Vallanzasca è evaso»: con questo parole si chiude un «diario dal carcere» che — pubblicato in parte sul prossimo numero del settimanale «L'Europeo» e di cui è stata diffusa un'anticipazione — Renato Vallanzasca ha scritto negli anni scorsi, a partire dal 1981, e che ha poi consegnato ad un giornalista. Nelle 200 pagine il bandito racconta la sua vita, i suoi amori, le sue «imprese».

Intanto, prosegue l'inchiesta sulla sua clamorosa fuga di sabato scorso. In particolare è al centro di contrastanti dichiarazioni la nota che ha disposto il trasferimento di Renato Vallanzasca dal carcere di Cuneo a quello di Nuoro. Il Siamì, cui era stata attribuita da indiscrezioni di stampa, ha smentito: non siamo stati noi, dicono a Forte Braschi, a dare quell'ordine, e lasciano intendere che la decisione è maturata invece a cavallo delle competenze della Direzione generale degli Istituti di Prevenzione e Pena e dei carabinieri. Ambienti ben informati del ministero di Grazia e giustizia respingono tale interpretazione e «rilanciano la palla» ai carabinieri. Ma dalla «benemerita» la risposta è altrettanto netta: noi ci occupiamo della traduzione dei detenuti e quindi il prendiamo fuori dal perimetro carcerario, quello che succede all'interno è frutto di decisioni degli Istituti di Prevenzione e Pena.

E proprio con l'interrogatorio del direttore del carcere di Cuneo, dove Vallanzasca era detenuto prima dell'evasione, è cominciata a Genova l'istruttoria della magistratura sulla fuga dal traghetto «Flaminia». Il sostituto procuratore della Repubblica, Mario Morisani, ha ascoltato per circa tre ore Gianfranco Pala, 28 anni, alla direzione temporanea del carcere di Cuneo in sostituzione del direttore, in ferie da fine giugno. Entrato nell'ufficio del magistrato alle 11,30 Pala ne è uscito verso le 14,30. Ai giornalisti Pala ha detto che il trasferimento di Vallanzasca era stato disposto dal ministero di Grazia e giustizia.

■ Handicappato violentato a Cagliari

NUORO — *Un bambino handicappato, imbarcato su un peschereccio, è stato violentato da tre giovani che lavoravano alle dipendenze del padre del piccolo. I carabinieri della compagnia di Lanusei, dopo la denuncia presentata dai genitori, hanno arrestato Adriano Piras 22 anni di Tortolì (Nuoro), Franco Puddu 22 anni ed L.F. di 17, entrambi di Barisardo (Nuoro). I due maggiorenni sono stati rinchiusi nel carcere di San Daniele a Lanusei, mentre il minorenne è stato rinchiuso nell'istituto di rieducazione di Quartucciu nel Cagliaritano.*

■ Truffa autotrasporti 4 arresti

GENOVA — *Sono, per il momento, 18 le persone finite in carcere nell'ambito dell'inchiesta condotta a genova dal giudice istruttore dottor Roberto Fuzigna il quale da alcuni mesi sta indagando su episodi di intimidazione che sarebbero stati compiuti nei confronti di autisti che dovevano caricare la cosiddetta «loppa», ovvero i residuati di acciaio prodotti dall'Italsider. Dopo gli arresti dei giorni scorsi, sono ora finiti in carcere quattro autisti del «Cotai», un consorzio di autotrasportatori. Sono: Luigi Mirto, 49 anni, residente a Casale Monferrato, attuale vicepresidente del consorzio, Francesco Mercati, 58 anni, di Genova, Luciano Cherchi, 37 anni, abitante a Genova, presidente del consorzio e Domenico Cascio, 63 anni, residente a Casale Monferrato.*

Verso la definizione del programma per il nuovo governo

MENO NUCLEARE, LE STESSE TASSE

MODIFICHE DI LEGGE PER EVITARE IL REFERENDUM SULLA GIUSTIZIA

ROMA — E' quasi fatta. Il presidente del consiglio incaricato, Giovanni Goria, ha inviato ai cinque partiti della ex maggioranza una seconda bozza di programma per la formazione del nuovo governo. La bozza, ancora aperta ai contributi programmatici dei cinque, è stata illustrata dall'esperto economico di Goria, dottor Cappugi, che ha anche accolto una serie di suggerimenti.

Il primo incontro è stato con il pli, nella sede di via Frattina, poi con i repubblicani, al gruppo alla Camera, e via via con i rappresentanti degli altri partiti. Il documento, 36 pagine più due allegati (ambiente ed energia) riprende l'impianto della precedente bozza, eccezion fatta per l'indice che è diverso. E' stata ampliata la scheda «continuità dell'azione di governo» inserita nell'indice dopo una premessa di carattere generale. «Punti significativi di medio periodo» è il secondo capitolo dell'indice, seguito da «assetto istituzionale e di governo». Nessun accenno, nella parte istituzionale, a un nuovo ministero per le riforme istituzionali.

Per quanto riguarda i referendum, viene confermata la stesura della prima bozza con la precisazione che il governo si impegnerà per la riduzione del termine per lo svolgimento delle consultazioni. Per la giustizia, viene ribadito l'impegno a modifiche legislative, sulla «falsa riga» del pacchetto Rognoni, mentre sul nucleare c'è una sostanziale riproposizione della mediazione «Andreotti-Altissimo». In sintesi, viene prevista la chiusura della centrale di Latina, il completamento di quella di Montalto, giudicata non riconvertibile e la riattivazione di Caorso. Per «Trino due», si prevede di proseguire nelle opere preliminari, in attesa di migliorare il progetto. Resta preclusa la realizzazione di tutti gli altri impianti previsti nel piano energetico nazionale.

Sulla tassa-salute c'è un impegno di rivedere la normativa attraverso un processo in due fasi: una prima riduzione dell'aliquota, in vista della totale soppressione. Non c'è un accenno però a quando far decorrere la riduzione. Per quanto riguarda la politica fiscale, — senza indicare la data di scadenza —, viene confermata la manovra di ristrutturazione della curva delle aliquote Irpef, precisando che una congrua parte degli sgravi viene destinata alla riduzione della tassazione del nucleo familiare. C'è anche un accenno, nella bozza, alla razionalizzazione del trattamento fiscale dei redditi da capitale.

Fra i punti di politica fiscale, inoltre, la proroga della legge delega per l'attuazione dei testi unici per la riforma tributaria. Viene inoltre ribadita l'invarianza della pressione fiscale e la detassazione degli utili delle piccole imprese, reinvestiti. Per quanto riguarda le riforme istituzionali, il documento, tra l'altro, sottolinea la necessità di procedere, in tempi brevi, alla riforma della presidenza del consiglio, quale fulcro dell'attività di governo. Tra gli altri punti, viene riconfermato l'accordo sul «pacchetto casa», con la riproposta della riforma sull'equo canone nei termini dell'intesa già raggiunta dai cinque partiti al Senato.

Per la sanità, nessun accenno diretto alla riforma delle Usl, ma indicazioni per l'adozione di una serie di provvedimenti di riforma, attraverso la «disarticolazione» del sistema sanitario con lo scorporo di alcune competenze delle Usl, le unità sanitarie locali, più volte oggetto di scandali politici-amministrativi.

Un punto specifico di azione è finalizzato all'autonomia dei grandi ospedali, già teorizzata in passato dal ministro Donat-Cattin. Per quanto riguarda la previdenza, infine, la bozza indica la necessità di provvedere con legge delega al governo, al riordino del sistema pensionistico e previdenziale, ridando certezza di diritti e oneri a tutti i soggetti, con la separazione dei fondi previdenziali da quelli assistenziali.

r. i.

Giovanni Goria sorride soddisfatto: il governo è vicino

E' RISSA IN CASA DC

(Segue dalla 1ª pagina)

vimento femminile dc per «garantire l'attenzione del nuovo governo alle tre questioni: femminile, giovanile e degli anziani». I primi a muovere all'attacco sono stati gli andreottiani. Dice Evangelisti: «Ci possono trattare male, ma non malissimo». Vogliono due ministri nel nuovo governo. Per ora De Mita ha garantito soltanto che Andreotti conserverà gli Esteri, e per l'altro ministero (candidato principale Cirino Pomicino) si vedrà.

Un gran lavorio di colloqui è in corso nella vecchia area dorotea. Piccoli, Emilio Colombo e Sarti hanno ritrovato l'antico accordo con Gava e la corrente del golfo, ora rafforzata da Scotti. In tutto vogliono cinque ministeri, e avanzano i nomi di Gava, Colombo, Gaspari, Degan più un quinto da scegliere poi tra i colonnelli dorotei, ma si sa già che il favorito è Zamberletti.

Fanfaniani e Forze nuove si accontentano di uno ciascuno. Forlani resterà fuori, farà soltanto il presidente del partito, ma vuole due ministeri per i suoi, e avanza i nomi di Pandolfi e Prandini. Infine la sinistra: quattro poltrone, almeno per Granelli, Rognoni, Galloni e Sanza.

In totale 18 richieste minime, contro 13 posti disponibili. Qualcuno dunque uscirà sconfitto dalla guerra dc per i ministeri. E qualcuno sembra già stato escluso in partenza, come Piga e Scalfaro. Solo Forlani lo ha difeso.

Gianni Pennacchi

Girandola di opinioni: non avrà vita lunga

QUANTO DURERA' GORIA NOVE MESI, DICONO I PIU'

ROMA — Il governo non c'è ancora e già a Montecitorio è scattato il «toto-durata». Scontato che Giovanni Goria ce la farà, le incertezze dei deputati riguardano il periodo di tempo che i suoi ministri del Tesoro trascorrerà a Palazzo Chigi. L'intera legislatura? Due anni? Un anno? L'opinione più comune è che il governo Goria resterà in carica sino al congresso della dc, in programma entro la primavera dell'anno prossimo. Quindi, nove mesi.

Il senatore Carlo Donat-Cattin è per questa previsione: «*Durerà sino al congresso. Poi, si saprà se De Mita va lui a Palazzo Chigi o no*». Il ministro Scalfaro si schermisce: «*Una domanda del genere disgnerebbe porla al profeta Ezechiele, se è ancora in attività di servizio*». Per Guido Bodrato, invece, «*non è di buon gusto fare delle previsioni su un governo che deve ancora nascere*».

Flaminio Piccoli: «*Durerà sino a gennaio, ma non bisogna mettere limiti alla Provvidenza*». Ottaviano Del Turco: «*Non faccio previsioni, se regge, regge*».

Sul fronte laico appare molto più sicuro il vicepresidente socialista alla Camera, Aniasi: «*Quanto durerà? Certamente un anno...*». Borgoglio, braccio destro dell'ex ministro Bignardi: «*Sino al referendum sul nucleare*». Alfredo Biondi, liberale, vicepresidente della Camera dei deputati: «*Durerà oltre il congresso della dc. La sua durata dipende da quello che succederà in casa dc*». Franco Russo, indipendente di sinistra: «*Durerà sino al congresso dc, quindi nove mesi, il tempo necessario per partorire un pentapartito stabile o per affossarlo definitivamente, come mi auguro, in modo da aprire una nuova fase tutta da vedere*».

Il senatore verde Marco Boato, dal canto suo, ritiene che «*se i referendum si fanno ad ottobre, durerà sino alla conclusione della finanziaria e del bilancio; se si fanno in primavera, durerà sino ai referendum*».

Il ministro degli Esteri favorevole: «Con tutte queste donne...»

NURSERY ALLA CAMERA DEI DEPUTATI? ANDREOTTI: «NON MALE COME IDEA»

ROMA — Il ministro Andreotti è d'accordo sulla proposta di aprire un asilo infantile alla Camera e al Senato. «*Ho sempre ritenuto che una difficoltà per le donne a candidarsi venga da problemi familiari, anche del genere; ed è saggio pensarci*». «*Al ministero degli esteri* — scrive il ministro nel 'Bloc notes' dell'Europeo in edicola oggi — *vi è da anni un asilo nido che si è dimostrato utilissimo*».

Andreotti si sofferma poi sul forte astensionismo delle donne nel Parlamento, in particolare di quelle elette nelle liste comuniste. «*Mi dicono che gli elettori dei pci, che una volta andavano a prendere in sezione il foglietto con l'indicazione delle preferenze prima di recarsi a votare, abbiano mutato metodo. E' stata presa alla lettera dalle iscritte l'invito alle donne di votare per le candidate; mentre giovanissimi aspiranti distribuivano quei foglietti di propaganda individuale che in altri tempi sembravano caratteristici dell'egoismo borghese*».

r. i.

Giulio Andreotti

PERCHE' LE POSTE ITALIANE NON FUNZIONANO TANTA BUROCRAZIA E PERSONALE MAL UTILIZZATO

ROMA — Il disavanzo di gestione dell'amministrazione delle Poste e Telegrafi è stato nell'85 di 3753 miliardi ed è quasi raddoppiato negli ultimi dieci anni. Il numero dei dipendenti è cresciuto di circa il 3,2 per cento l'anno, passando dalle 170.659 unità del 1971 alle 234.154 dell'85, ma la spesa per il personale in sei esercizi su dieci non risulta coperta dalle entrate tariffarie, completamente slegate dalla struttura dei costi. Il fattore lavoro risulta inoltre ampiamente sottoutilizzato a causa dell'attuale organizzazione produttiva e decresce con il tempo anche la produttività.

Sono queste le cause principali dell'inefficienza delle Poste italiane rispetto agli altri Paesi industrializzati, messe in evidenza dall'analisi compiuta dalla commissione tecnica per la spesa pubblica del ministero del Tesoro, che con anticipazioni e trasferimenti ha finora finanziato in larga misura i disavanzi di gestione delle Poste.

Qualitativamente il servizio postale italiano lascia ancora molto a desiderare. Anche se i tempi di recapito si sono continuamente ridotti negli ultimi anni, restano pur sempre lunghi specialmente per quello che riguarda la corrispondenza, che impiega mediamente 3 giorni e mezzo per arrivare a destinazione. Per quanto riguarda il servizio pacchi da rilevare è la differenza registrata fra città e province, dove inspiegabilmente il servizio risulta più celere (7,1 giorni contro 9). Ancora più lente le stampe che impiegano in media 9,5 giorni per arrivare a destinazione. Secondo lo studio del Tesoro i servizi che denunciano perdite più elevate sono la spedizione dei giornali (585 miliardi), il telegrafo (426 miliardi), la corrispondenza (361 miliardi) e la spedizione pacchi (316 miliardi).

La riduzione dei tempi di consegna della corrispondenza ordinaria è, secondo la commissione, il primo obiettivo da perseguire. I servizi celeri, recentemente introdotti dalle P.T., anche se utili per un determinato tipo di esigenze, non devono far trascurare la necessità di ricondurre ad un livello accettabile i servizi ordinari.

Per contenere i costi — prosegue l'analisi della commissione — è necessaria soprattutto una migliore utilizzazione del personale che consenta il recupero di una buona parte della capacità inutilizzata in termini di ore di lavoro.

La commissione sulla spesa pubblica esprime delle riserve anche sul premio di produzione corrisposto al personale, che a causa del livellamento delle retribuzioni ha determinato effetti opposti rispetto all'incentivazione che avrebbe dovuto rappresentare. Secondo il ministero del Tesoro dovrà essere razionalizzato anche il ricorso ai conti correnti postali per una gran parte dei pagamenti periodici delle famiglie. Una forma più agevole di versamento consentirebbe di scavalcare alcuni costi «sociali», dalle file agli sportelli al tempo impiegato per prelevare il contante in banca.

Per la commissione sulla spesa pubblica appare opportuna inoltre un'ampia revisione delle norme relative alla contabilità dell'amministrazione P.T., per dare maggiore elasticità agli stanziamenti del bilancio, per attribuire al conto patrimoniale una struttura che esprima l'effettiva consistenza di attivi e passivi e per elaborare un solo conto economico che esprima il risultato della gestione.

r. i.

Poste d'estate: mucchi di lettere e pacchi in attesa di essere consegnati ai destinatari

Tassa salute, gli artigiani replicano ai confederali

«CARI SINDACATI, NON INSISTETE LA 1ª RATA NON LA PAGHIAMO»

ROMA — Ormai è deciso. Gli artigiani non pagheranno la prima rata della tassa sulla salute, che scade dopodomani. Neanche la lettera che i sindacati confederali hanno inviato alle quattro sigle che riuniscono gli artigiani italiani, ha modificato il loro atteggiamento. «Con i confederali non c'è idillio, ma neanche guerra aperta. Non abbiamo dato un giudizio negativo alla loro lettera perché consideriamo giusta la richiesta di fiscalizzare i contributi sanitari».

Lo ha dichiarato il segretario del Cna (la Confederazione nazionale degli artigiani) Mauro Tognoni che però ha precisato come su due punti non ci sia intesa con i sindacati. «I confederali continuano a parlare di tassa sulla salute come se fosse una imposta, mentre in realtà si tratta di un contributo; inoltre ci accusano di essere corporativi quando invece noi siamo d'accordo sulla fiscalizzazione della spesa sanitaria, però vogliamo che, se la tassa si deve pagare, sia estesa anche ai lavoratori dipendenti».

E Tognoni si è espresso con toni piuttosto polemici sul continuo «palleggiamento di responsabilità» tra governo in carica e nuovo governo, che non affrontano direttamente la questione. «Proprio ieri — ha aggiunto il segretario del Cna — ho ricevuto le proposte del presidente Goria, che in sostanza sono orientate verso una fiscalizzazione degli oneri sanitari, e mi sono riproposto di dare una risposta entro breve tempo. Siamo disponibili ad una proroga anche più ridotta. L'importante è che qualcosa si faccia».

Tognoni ha poi voluto precisare che l'iniziativa degli artigiani «non è uno sciopero fiscale, né una disubbidienza civile, perché il non pagare la rata sulla tassa comporta solo una sanzione di legge».

In comunicato stampa il pci fa sapere che i deputati comunisti hanno sollecitato il governo a rispondere in aula alla interrogazione sulla tassa sulla salute, di cui è primo firmatario il capogruppo Renato Zangheri. Motivando l'urgenza della richiesta, il pci ha ricordato che «l'onorevole Goria, in un'intervista del 6 maggio scorso, aveva annunciato di avere un solo piano pronto: quello di abolire la tassa sulla salute. Venga a dichiararlo in parlamento. I comunisti hanno chiesto due cose: che il governo sviluppi iniziative urgenti per la sospensione del pagamento della rata del 25 luglio. Per questo non c'è bisogno di decreti, basta dare indicazioni all'Inps. Abbiamo anche chiesto l'abolizione della tassa sulla salute per lavoratori dipendenti e autonomi. Su questa seconda questione si può attendere il nuovo governo. Sulla prima no: occorre decidere subito».

Ancora polemiche anche sul fronte dell'informazione. La federazione nazionale della stampa italiana e il consiglio nazionale dell'ordine dei giornalisti comunicano: «In relazione al provvedimento della magistratura di Trento che ha disposto il sequestro di tre copie del giornale "l'Adige" recante una inserzione pubblicitaria della locale associazione artigiani con l'invito agli iscritti a rinviare il pagamento della tassa sulla salute, la federazione nazionale della stampa italiana e il consiglio nazionale dell'ordine dei giornalisti sottolineano come i due organismi abbiano fin dal primo momento seguito con attenzione la vicenda, acquisendo dal direttore del giornale i necessari chiarimenti. Da questi è emerso che il provvedimento dell'autorità giudiziaria aveva lo scopo limitato di acquisire la prova di un presunto reato commesso attraverso l'inserzione pubblicitaria senza alcun riferimento ai contenuti informativi del giornale e all'autonomo lavoro svolto dalla redazione sulla stessa materia.

«Pur non emergendo, dunque conclude il documento — gli estremi di una censura all'informazione, è stata comunque assicurata la piena disponibilità ad intervenire qualora sviluppi in sede giudiziaria possano minacciare i diritti inopprimibili della libertà di stampa».

r. i.

Artigiani Cila

MA C'E' CHI NON OBBEDISCE

ROMA — Per il pagamento della tassa salute fra tanti «no» arriva anche un sì da una piccola associazione degli artigiani. Si tratta della Confederazione italiana lavoratori artigiani (Cila) che ha infatti invitato i suoi aderenti a pagare il contributo per l'assistenza sanitaria entro la scadenza prestabilita, in modo da non incorrere in alcuna sanzione.

Nello stesso tempo, la Cila ha garantito tutto il suo impegno perché certe «iniquità» vengano eliminate ed ha già richiesto esplicitamente al governo che agli artigiani venga riservato lo stesso trattamento che è previsto per i lavoratori dipendenti.

«AL CASINO' DI SANREMO SOLO I SACCOPELISTI»

SANREMO — «La casa da gioco di Sanremo sta diventando il casinò dei saccopelisti della puntata». Così dice il segretario del sindacato autonomo case da gioco (Snalc) Pierluigi Amici. Lo Snalc è in questi giorni impegnato a Sanremo con Cgil, Cisl e Uil in una lunga vertenza con la gestione commissariale della casa da gioco.

La dichiarazione di Amici si riferisce alla posizione del sindacato, critica nei confronti della scelta gestionale di dotare il casinò ligure di un reparto di «slot machines», entrate in funzione da oltre sei mesi.

«Queste macchine hanno avvicinato al gioco una clientela che si ferma a Sanremo solo qualche ora per giocare pochi spiccioli e poi va via senza portare alcun beneficio all'industria turistica locale». Il sindacato ha presentato anche un libro bianco.

Legnocasa
con il legno la casa è più bella
Via Lanzo 179 - Borgaro T.se
Tel. (011) 470.26.02/3/4

PORTE
SCALE
FINESTRE
ARTICOLI "FAI DA TE"
RIVESTIMENTI

Pavimenti in legno
Porte per garage
Porte per cantine
Porte antincendio
Truciolari
Compensati
Portoncini blindati

PRONTO A MAGAZZINO
Aperto anche il sabato

19 Vendita alloggi

GRIMALDI San Paolo libero da ristrutturare 2 camere cucina servizi minimo anticipo L. 7 milioni. Tel. 505.917.

GRIMALDI San Donato libero piano alto luminoso 2 camere cucina servizi L. 62 milioni 500 rateazioni. Tel. 505.917.

GRUGLIASCO attico libero ingresso camera tinello cucinino bagno buono stato L. 46 milioni Gabetine 542.154.

GRUGLIASCO libero camera tinello cucinino bagno cantina 5° piano stabile recente. Tel. 500.348.

GRUGLIASCO via Giolitti libero gennaio '88 3 camere cucina servizi terrazzo L. 75 milioni rateazioni. Grimaldi 940.8326.

GRUGLIASCO 3 vani ottime condizioni arredato in stabile recente L. 34 milioni e L. 10 milioni mutuo. Tel. 382.445.

GRUPPO D'ACQUISTO IMMOBILIARE zona Stadio 2 camere tinello cucinino bagno autorimessa fermo. Tel. 562.318.

GRUPPO D'ACQUISTO IMMOBILIARE corso Trapani recente camera tinello cucinino bagno mutuo. Tel. 581.752.

GRUPPO D'ACQUISTO IMMOBILIARE corso Palermo 3 camere cucina bagno ripostiglio ascensore dilazioni. Tel. 581.752.

GRUPPO D'ACQUISTO IMMOBILIARE via Sansovino soggiorno 2 camere cucina bagno ascensore mutuo. Tel. 581.752.

GRUPPO D'ACQUISTO IMMOBILIARE casetta indipendente piccolina 3 vani servizi giardino box. Tel. 581.752.

GRUPPO D'ACQUISTO IMMOBILIARE casetta indipendente via Stradella 140 mq su 2 piani giardino. Tel. 562.318.

GRUPPO IMMOBILIARE 505.366 piazza Galimberti piano alto ingresso 2 camere cucina abitabile servizi cantina.

GRUPPO IMMOBILIARE 505.366 libero via S. Marino ampio ingresso camera tinello cucinino servizi terzo ascensore.

GRUPPO IMMOBILIARE 505.366 libero piazza Rivoli esclusivo ingresso soggiorno 2 camere cucina 2 servizi giardino.

GRUPPO IMMOBILIARE 505.366 libero Mirafiori (corso Unità) ottimo ingresso 3 camere cucina abitabile servizi.

IN casetta bifamiliare corso Lione libera 3 camere cucina servizi giardino posto auto. Tel. 501.945 Gerbido.

IN 517.382, libero via Genova 28 III casa d'epoca ingresso, salone, cucina abitabile, bagno, balconi.

ISTITUTO TORINESE IMMOBILIARE libera piazza Statuto 3 vani cucina servizi. Tel. 505.991.

ISTITUTO TORINESE IMMOBILIARE libera richiamo rimesso a nuovo camera tinello cucinino bagno. Tel. 505.991.

ISTITUTO TORINESE IMMOBILIARE accettato Lungodora Antonelli 3 camere cucina servizi posto auto. Tel. 505.991.

ISTITUTO TORINESE IMMOBILIARE libero piazza Carlo Marcello ristrutturato 2 camere cucina bagno. Tel. 505.991.

ISTITUTO TORINESE IMMOBILIARE libero piazza Robilant camera tinello cucinino servizi mutuo. Tel. 505.991.

LARGO Regio Parco libero parzialmente ristrutturati 2 camere cucina bagno 3° piano no ascensore. Arnaldo 502.368.

LIBERO A corso Vigevano, 2 camere cucina bagno ristrutturato posto auto L. 30 milioni più mutuo. Edilmodue 788.953.

LIBERO A G. Rita 2 camere bagno tinello cucinino bella casa o camera tinello. AGI DUE 669 2034 - 669.0792.

LIBERO angolo corso Siracusa camera tinello cucinetto casa signorile 1972 mutuo S. Paolo. Edilmodue, tel. 740.5882.

LIBERO Barriera Milano 2 camere bagno tinello cucinino ottima casa o camera tinello AGI DUE 669 2034 - 669.0792.

LIBERO Camera ognuno in stabile d'epoca ampio 3 camere cucina bagno termo mutui Casamercatoloquinto 39.06.86.

LIBERO corso Peschiera-Racconigi soleggiato 2 camere cucina RARISSIMA signorile (si parlamano L. 100 milioni. Tel. 517.591.

LIBERO corso Giulio Cesare ampio camera cucina servizi posto auto L. 23 milioni Casamercatodue 748.293.

LIBERO corso Giulio Cesare ampio camera cucina servizi posto auto L. 23 milioni Casamercatodue 748.293.

LIBERO corso Giulio Cesare ampio camera cucina servizi posto auto L. 23 milioni Casamercatodue 748.293.

LIBERO corso Sebastopoli (senza lavoro alcolizzare) 2 camere cucina servizi L. 30 milioni Contarp L. 5 milioni più L. 302 mila mensili. Sarim 519.801.

LIBERO corso Tassoni in stabile del 1970 soleggiato 2 camere tinello cucinino 2 servizi ringresso 3 anni L. 135 milioni volendo bds. Tel. 517.591.

LIBERO corso Vittorio quasi corso Racconigi ultimo piano salone camera cucinino bagno ristrutturato. Sarim 519.801.

LIBERO piazza Chironi ultimo piano con ascensore 2 camere cucina servizio L. 37 milioni. Contanti L. 5 milioni più L. 420 mila mensili. Sarim 519.801.

LIBERO G. Rita signorile soggiorno 2 camere cucina servizi quinto alto mutuo dilazioni AGI DUE 669 20 34 - 669.07.82.

LIBERO via Belmonte piazza Statuto 2 camere cucina servizi. Ministro antiripi mutuo AGI DUE 669 2034 - 669.0792.

LIBERO via Camerano ingresso soggiorno 2 camere cucina servizi ottima casa dilazioni AGI DUE 669 2034 - 669.0792.

LIBERO via Giolitti ampio ingresso 3 camere cucina bagno posizione centrale mutuo AGI DUE 669 2034 - 669.0792.

LIBERO via Issiglio ingresso 3 camere tinello cucinino bagno ripostiglio arredato mutuo. AGI DUE 669.2034 - 669.0792.

LIBERO via Lessona Parella 6° piano ascensore ultimo 3 camere cucina servizi mutuo Chiamercatoloni 656.479.

LIBERO via Tirreno Pozzanna Mirafiori Nord recente ottimo camera tinello servizi. Mutuo. Casamercatodue 956.479.

LIBERO via Valprato fronte collina ingresso camera tinello cucinino bagno piano alto. AGI DUE 669 20 34 - 669 07 82.

LINGOTTO libero via Nizza ampio soggiorno camera cucina servizi posto auto mutuo Casamercatodue 752.686.

LUNGOPO' libero recente bellissimo 3 camere cucina bagno balconi 4° piano ascensore L. 106 milioni. Tel. 447.6485.

MADONNA Campagna libero bellissimo ingresso camera tinello angolo cottura servizi nuovi. Il Portico 873.416.

MANSARDA libera adiacenze Porta Susa con servizi termo ascensore ristrutturata L. 30 milioni. Eccocasa 566 288.

MONCALIERI Borgo Aie libera villetta 2 camere tinello cucinino servizi da L. 61 milioni Grimaldi 640.8326.

MONCALIERI libera in palazzina ingresso 2 camere cucina servizi giardino privato L. 75 milioni. Eccocasa 566 288.

MONCALIERI S. Maria in costruzione alloggi soggiorno 2 camere cucina doppi servizi box e magazzino. Aulda 590.607.

MONDOLCALE arredato in Santa Rita libero libero alto luminoso ottimo di cucinotto e servizi. Grimaldi 505.917.

NICHELINO libero camera tinello cucinino bagno, recente, impresa vende. No agenzie. Telefonare 293.257.

PARELLA libero 2 camere bagno tinello cucinino bella casa o camera tinello. AGI DUE 669 2034 - 669.0792.

PIAZZA Crispi adiacenze libero ristrutturato 4 camere servizi ampio terrazzo. Affitto Castello. tel. 530.473 - 547.189.

PINO Torinese in residenza libero: ingresso, disimpegno, salone, 2 camere, cucina, doppi servizi, cantina, giardino privato, L. 135 milioni. Dilazioni, permuta. Satabell Immobili 011 655.309.

POIRINO salone 3 camere cucina doppi servizi box per 3 auto L. 65 milioni più mutuo 30 milioni. Aulda 590.607.

POZZO Strada libero luminoso: 2 camere tinello cucinino servizi terrno. Dilazioni. Casamercatocinque 36.06.86.

PRECOLLINA libero strada Cavoretto panoramico 3 camere cucina servizi terrazzo Casamercatodue 748.293.

REVIGLIASCO strada Gaveni libera, in condominio per '70 di 3 piani con parco, alloggi di 87 e 118 mq con box volendo abitabili. Permuta Sarim 519.801.

RIVOLI corso Susa recentissimo piano alto soggiorno 2 camere tinello cucinotto doppi servizi L. 132 milioni. Failla & Bertinetto. Tel. 741.2674.

RIVOLI in stabile recente alloggio libero entro 31-12-88 ingresso 2 camere cucina bagno box Edilcasa 548.154.

ROSTA casetta libera dic. 70 mq 220 più mq 115 seminterrato, ampio terreno, L. 290 milioni. Permuta Sarim 519.801.

S. BENIGNO Canavese libera in palazzina recente 2 camere tinello cucinino bagno L. 84 milioni. Sarim 519.801.

S. MAURO libero recente stupendo: quattro 2 camere cucina 2 servizi 2 terrazzi più box L. 130 milioni. Tel. 447.8485.

S. MAURO prestigioso villa a schiera in costruzione ultima struttura di pregio diverse soluzioni ambientali giardino L. 190 milioni. Il Portico 830.5830.

S. PAOLO libero 2 camere bagno tinello cucinino casa recente o camera tinello bagno. AGI DUE 669 2034 - 669.0792.

S. RITA libero stessa casa appartamenti/ abbinabili di camera cucina bagno occasione. Il Portico 839.5829.

S. RITA libero attico ragguardevole soggiorno 3 camere cucina servizi ascensore terrno Casamercatodue 748.293.

S. RITA (via Tripoli) libero recente ottima tiberiotipi camera tinello cucinino bagno vendesi dilazioni. Tel. 758.853.

S. SALVARIO libero 2 camere bagno tinello cucinino buona casa o camera tinello. AGI DUE 669 2034 - 669.0792.

SANTENA recente libero luminoso salone 3 camere cucina servizi box L. 98 milioni dilazionabile. Tel. 540.632.

SASSI S. Anna sulla riviera del Po in splendida posizione alloggi varie metrature e soluzioni ambientali terrazzi panoramicissimi mutui. Il Portico 872.384.

SETTIMO attico salone 2 camere cucina bagno 2 ripostigli vendesi. Permuta. Casamercatoquattro 390.505.

SUPERATTICO libero recente corso Francia 2 camere soggiorno cucina bagno vendesi. Arneno 503.398 - 504.202.

TAIT 513.931 libero in via S. Secondo (Crocetta) ottima camera cucina ingresso bagno L. 45 milioni 400 mila.

TAIT 513.931 zona piazza Statuto (presso via Bonaventura) in stesso stabile alloggi da 2-3 camere, locali.

TAIT 513.931 zona precollinare (presso corso Moncalieri) in palazzina salone 2 camere cucina bagni, ristrutturato.

TRE-VI 669.0107 corso Traiano completamente ristrutturato con piscina piano alto salone camera cucina bagno, box libero subito.

TRE-VI 669.0132 piazza Castello in stabile d'epoca soggiorno 1 camera cucina bagno ristrutturato.

VENDESI a Leini 3 camere salone cucina 2 servizi box. Tel. 632.604.

VENDESI via La Thuile nuova costruzione 2 camere soggiorno servizi più mansarda di mq 80, box. Tel. 532.804.

VIA Guido Reni in stabile recente libero ampio camera tinello servizi luminoso. Casamercatoseo 505.805.

VIA Montalcone vendesi alloggi di 3 camere cucina bagno, 2° piano. Telefonare 532.604.

VIA Rosolia in stabile signorile libero ottimo salone 1 camera cucina servizi. Casamercatotre 503.833.

VIA Sansovino libero recente ampio 2 camere tinello [redacted] servizi box. Casamercatotre 503.833.

VILLA collinare in Ravigliasco recente pentaremica 300 mq ulteriormente su 2 piani parco 7000 mq vendesi O.H. 501.621.

VILLA La Loggia libera salone 3 camere cucina (eventuale 2 servizi giardino consistente 1961. Bianca Dati 500.900.

VILLA Rosa Vivona su 2 piani salone 4 camere cucina servizi (eventuale bel giardino mq 1500 mutuo. Tel. 505.991.

VILLA nuova signorilmente rifinita con mq 6000 terreno sistemato su collina di Gassino. Robba 546.832 - 535.741.

VOLPIANO (torinese) nuovi sei 2 camere cucina bagno termo centrale box iva 2%, mutuo. A. Gueli 741.3051.

20 Domande affitto

A.A.A. SOCIETA' cerca uso transitorio no equo canone alloggi vuoti o arredati no agenzia referenze. Tel. 533.914.

A. UNICASE ricerca alloggi e ville vuoti o arredati anche 1° chiusura per dirigenti trasferiti. Tel. 331.640.

MEDICO cortese cerca appartamento uso 2° casa periodo lavoro interinale/estivo Moncenisio. Tel. 519.806.

21 Offerte affitto

AFFITTASI a persona o nucleo familiare referente appartamento vuoto/arredato zona semicentro. Tel. 540.277.

AFFITTASI a referenziati piccolo terreno moderamente arredato massima riservatezza Di Salvatore 587.163 587.835.

AFFITTO a prossimi sposi comprendo i mobili signorile 2 camere tinello L. 240 mila in su più Settimo. Tel. 383.615.

AFFITTO a prossimi sposi comprendo i mobili camera tinello cucinino L. 200 mila via Aosta. Telefonare 383.816.

AFFITTO rinnovato, in formula per voi che cercate un alloggio in Torino a canone. Consulenza finanziaria Co.R.A.F.I. Telefonare 011 657.837.

AMMINISTRATORE affitta appartamenti vuoti 40-70 mq stessa casa a prossimi sposi e nucleo familiare. Tel. 585.528.

CENTRALI uffici residenza arredati magazzini recapiti parcheggio interno segreteria sale riunioni telex telefax sedi legali. Tel. 55.811.

CENTRO uffici arredati magazzini recapiti centrale parcheggio interno segreteria sale riunioni telex telefax sedi legali. Tel. 55.811.

IPI 511.382, affitta, corso Re Umberto 64, esclusivamente uso ufficio: doppi ingressi, 10 vani, 3 bagni.

MONCALIERI ottimo uso ufficio 5 vani servizi completamente ristrutturati 1° piano. Tel. ufficio al 637.716.

SOGEM srl tel. 532.444 affitta arredato zona S. Rita appartamento salone 2 camere servizi e box auto.

SOGEM srl tel. 532.444 affitta Italia 61 appartamento signorile salone 2 camere cucina biservizi box auto.

22 Traslochi

TRASLOCHI grandi e piccoli per città e tutta Italia. Deposito mobili, elevatore esterno. Tel. 346.777 347.7144 Vetrania.

37 Campeggio e sport

BORGO Verezzi a 3 km dal mare vendiamo piazzuole mq 100 zona tranquilla consegna a 60 giorni. Tel. 019 610.607.

38 Animali e veterinaria

BARBONCINI yorkshire, alsh-tzu, maltesi, pincher, san bernardo, cincher, pechinesi, fox terrier, siberian husky, gran pardalani. Telefonare 011 540.365.

45 Ville, app., cascine per vacanze, scq.-vend.

A.A.A. A Le Mandrie ristorante rustico da ristrutt. 2 ampi vani cantina giardino L. 31 milioni. Gestim 650.3063.

A.A.A. A 20 km Torino Canavese rustico 2 vani cantine solaio cortile privato L. 34 milioni mutuo. Gestim 650.3063.

A.A.A. LAGO di Viverone villetta libera 5 camere biservizi terrazzo terreno recintato 2000 mq. Gestim 650.3063.

A.A. CASTELNUOVO Don Bosco casa 2 piani indipendente 6 camere bagno box L. 35 milioni 500 rate. Segim 448.453 - 447.8377.

A. CIRIE' casetta da ristrut. 4 camere stalla tettoia magazzino acqua luce libera 1° casa rustico Casalfiori 88.12.

A. LA LOGGIA casa/rustico 3 camere stalle fienili portico terreno 4000 mq, comode dilazioni Casalfiori 88.12.

A. LA SANCHIA rustico da ristrutturare ideale 2° casa cortile privato minimo anticipo L. 3 milioni. Casalfiori 88.12.

A. VALDELLATORRE rustico ristrutturato 2 camere cucina bagno terreno cortile privato dilazioni. Casalfiori 88.12.

A. VALDELLATORRE rustico indipendente 4 lati da ristrut. acqua luce comoda mezzi pubblici mutuo. Casalfiori 88.12.

A. VEROLENGO vicinanze casetta ristrutt. 2 camere salone doppio bagno magazzino cortile terreno Casalfiori 88.12.

ACQUISTO da privato rustico o casetta con terreno entro 35 km da Torino possibilmente subito abitabile pagamento in contanti. Tel. 658.303 - 658.235.

ALMESE [redacted] casa con giardino 3 grossi vani più 2 aperti cantine sulla portoncino fronte. A. Gueli 741.3051.

BALDISSERO d'Alba grande casa libera su 2 piani per complessivi 7 vani e servizi ristrutturata box 9000 mq terreno a frutteto. Il Portico 873.416.

BARDONECCHIA Gia ricerca per propria clientela alloggi 3 camere cucina abitabile servizi anche casa vecchia pagamento contanti. Per informazioni tel. 0122 98.47 - 997.15.

BARGE collina vendo casa di 4 vani con terreno a richiesta acqua e luce L. 16 milioni. Tel. 0175 345.248.

CANTALUPA villa abitabile subito mq 2000 parco recintato pagamento con affitto a riscatto studio professionale vende Telefonare 658.303 - 658.235 No mediazione.

CASELLE appartamenti in villa inframmezzi subito abitabile studio professionale vende con affitto a riscatto. Telefonare 515.951 - 515.488 No mediazione.

CESANA impresa vende bilocali mansarde box iva 2% mutuo dilazioni Tel. 011 585.443 - 447.8654 - 0122 896.15.

CHIVASSO prossi villa subito abitabile salone pranzo 3 camere biservizi parco mq 3000 studio professionale vende con affitto a riscatto. Telefonare 658.303 - 658.235. No mediazione.

CUORGNE' collina casa con giardino 3 vani cucinetta bagno cantina box L. 42 milioni. A. Gueli 741.3051.

GIAVENO graziosa casetta campagnola ristrutturata con terreno pronta consegna. Tel. pomeriggio al 937.8227.

GRUGLIASCO Pregevole proprio vendesi appartamento composto: soggiorno cucina abitabile zona notte bagno terrazzino cantina L. 59 milioni più piccolo mutuo. Telefonare ore pasti allo 011 857.dep.

LOANO prima consegna, 600 metri mare, impresa vende bi-trilocali termoautonomi vista mare. Dilazioni con rata mensile senza interessi. Minimo acconto per consegna, saldo mutuo bancario oppure finanziamento senza ipoteca. Immobiliare Mi-Te, via Aurelia 239 - Loano, telefono 019 671 661/2. Ufficio vendita in loco, via E. Toti (aperto anche festivi).

MOVARETTO casa indipendente seminterrato 150 mq salone 5 vani cucina bagno terrazzo terreno. A. Gueli 741.3051.

PRIVATO vende a Moriondo Torinese recente ristrutturata composta da: salone, sala da pranzo, cucinino, 3 camere da letto, bagno, garage, terreno coltivato a frutteto di mq 2000 circa. Richiesta L. 160 milioni. Telefonare ore ufficio al 538.312.

PRIVATO vende a Bussoleno Alta «Villaggio Le Fronde» alloggio composto da salone con angolo cottura, 3 camere da letto, 2 bagni, giardino privato mq 360 e passo con 2 posti auto. Richiesta L. 195 milioni compreso mutuo. Tel. ore ufficio al 538.312.

SALUGGIA cascina subito abitabile con 7000 mq di prato studio professionale vende con affitto a riscatto. Telefonare 515.951 - 515.488. No mediazione.

160.000.000 Pinerolo collinare casa pedonale 300 mq da livre con 2000 mq di terreno, «Il Rustico» 533.512.

125.000.000 Chiavese villetta chalet 140 mq abitazione 2000 mq frutteto «Il Rustico» vende 533.512.

28.500.000 Canavese casetta abitabile subito con giardino studio professionale vende e rata. Tel. 658.303 - 658.235 no mediazione.

46 Ville, app., camere per vacanze, affitto

AI Lidi Ferraresi, sul mare, affittiamo per l'estate villette, appartamenti. Possibilità affitti settimanali. Tel. 0533 39.416.

LOANO affittiamo appartamenti vicino mare zona di sabbiature e ottobre anche a settimane. Tel. 019 671.661/2.

47 Alberghi, pensioni residence

ALASSIO Hotel Rist 100 mt mare, camere con servizi, giardino, menù a scelta comitiva. Tel. 0182 40.044.

ALASSIO pensione Wind Surf 0182 48.938 mt 50 mare casalinga ultramentio familiare, luglio prezzi convenienti.

ALBENGA Hotel Villachiara 019 48.253 sul mare 3 stelle giardino menù a scelta camere servizi a/c, insuperabile.

LOANO Hotel La Palma 019 669.704 ambiente familiare, camere con servizi 200 mt mare ottima cucina casalinga.

52 Varie

A.A.A.A.A. GIOIELLERIA compra oro argento monete grezzi, prezzi massimi. Corso Racconigi 181, tel. 334.832.

CIRCE prega vi terà tornare la persona amata, magia bianca e amore, commercio, affari. Via Muratori 13, tel. 696.6773.

COMPRO libri antichi moderni singoli volumi intere biblioteche enciclopedie Treccani. Tel. ore negozio 839.7720.

DA Vino compra vendita esclusiva mobili usati fallimentari e giacenze. Strada del Fortino 2 - Torino, telefono 232.417.

Città Mercato

Torino - Strada per Venaria

Rivoli (TO) - Corso Susa 301/307 - SS 25

SCONTI FINO AL 50% ABBIGLIAMENTO ESTERNO E CALZATURE

Ditta Comm. Legge 80 - 19-3-1980

Fino all'1 agosto

3x2

sconto 33% su oltre 50 articoli

Alcuni esempi:	1 pezzo	3 pezzi
Riso Flora Liebig 1000 g	2.390	4.780
Olio extra vergine di oliva Orsa Maggiore 1 lt	4.490	8.980
Maionese Re Verde 250 ml	1.280 (L.5.120 al lt)	2.560 (L.3.413 al lt)
Olive verdi Re Verde 700 g (420 g sgocc.)	2.080 (L.4.952 al kg sgocc.)	4.160 (L.3.302 al kg sgocc.)
Vernaccia di San Gimignano 0,750 lt	2.380 (L.3.173 al lt)	4.760 (L.2.116 al lt)
Birra Amstel 2 lattine 66 cl	1.390 (L.2.106 al lt)	2.780 (L.1.404 al lt)
Aranciatissima o Chinotto Recoaro 330 ml	440 (L.1.333 al lt)	880 (L.666 al lt)

	1 pezzo	3 pezzi
Dessert Royal 250 g	1.430 (L.5.720 al kg)	2.860 (L.3.813 al kg)
Formaggio Brie Plaisir De Roy 200 g	1.950 (L.9.750 al kg)	3.900 (L.6.500 al kg)
2 formaggini Milione 120 g	1.140 (L.9.500 al kg)	2.280 (L.6.333 al kg)
Filetto di campagna Porro al kg	15.940	10.627
Würstel Wudy Ala di pollo 250 g	1.980 (L.7.920 al kg)	3.960 (L.5.280 al kg)
Scala piatti liquido concentrato 1500 ml	2.840	5.680
Lasi casa liquido 1 lt	1.760	3.520
Soffan liquido lavatrice 1000 ml	4.840	9.680

	1 pezzo	3 pezzi
Dentifricio Pasta del Capitano 100 ml	2.170	4.340
Bagno di schiuma Spuma di Sciampagna 500 ml	3.490	6.980
Parfum deodorante Badedas 100 ml	2.690	5.380
Crema fluida Roberts 200 ml	3.140	6.280
Crema Pura e Semplice 250 ml	3.950	7.900
Deodorante Linea Lei 75 ml	3.380	6.760
60 assorbenti Tilli Lei	4.120	8.240
50 tovaglioli Kleenex mis.34 x 34 cm	940	1.880

Foto puramente dimostrative

VINCE PER CONVENIENZA

• Orario continuato 9.00/21.00 - Lunedì 14.30/21.00 • Posteggio gratuito • Galleria di negozi specializzati • Bar-Telefono • Pagamento rateale (Prestitempo BAI) • Carte di credito: Bank Americard - MasterCard - CartaSì - Access - Comifas - Eurocard

• Sconto 40 lire al litro sulla benzina e 20 lire al litro sul gasolio (solo Torino)

Annunci Economici Facili

Annunci economici via filo.
Dettate il vostro annuncio a Publikompass (011) 6502165.
Riceverete l'indicazione del costo e potrete comodamente effettuare il pagamento presso il più vicino sportello della Cassa di Risparmio di Torino o dell'Istituto Bancario San Paolo di Torino.
Da questo momento il vostro annuncio è in buone mani.

LA STAMPA

Vendere, comprare, cercare, trovare. Basta telefonare!

Un buon ripasso pratico della lingua straniera

LE VACANZE COME OCCASIONE PER PARLARE FRANCESE

Un incontro «turistico» può offrire lo spunto per una simpatica lezione

Quanti di voi [redacted] seguita qualche volta nel programma «R.O.S. 8619» conoscono senz'altro Michele Ley[redacted], l'insegnante [redacted] francese, con la sua inconfondibile pronuncia parigina. E' a lei che ho chiesto aiuto [redacted] bozzare un programma di ripasso estivo della sua lingua.

«*Veramente* — mi dice — *una lingua si impara parlando, e l'estate dovrebbe servire proprio per cercare le occasioni di un approccio con la gente, la cultura, la lingua parlata, al* [redacted] *la delle grammatica studiata a scuola: perché* [redacted] *approfittare delle tante opportunità offerte dagli "scambi" tra famiglie,* [redacted] *si capita un ragazzo francese per due settimane, e poi si va ad abitare presso di lui per* [redacted] *due... oppure, bisognerebbe convincere i genitori a scegliere la Francia come mete delle vacanze, visto che offre una* [redacted] *gamma* [redacted] *possibilità, dalla montagna, al mare, al lago».*

In ogni caso, ricordiamoci che le spiagge italiane pullulano di turisti francesi: approfittatene per stringere amicizia con vostri coetanei, e scoprite come è piacevole «fare esercizio» ridendo e scherzando tra amici... Ma se proprio [redacted] riuscite a realizzare nessuna [redacted] queste [redacted] portunità, [redacted] almeno di le[redacted] (anche fumetti: ad esempio il gustosissimo «Astérix il gallico») e di sintonizzare [redacted] vostra radio su [redacted] stazione francese; un altro modo per ripassare la pronuncia [redacted] nel riascoltare le cassette [redacted] i dialoghi [redacted] avete [redacted] in classe: [redacted] potrete [redacted] in vendita [redacted] tutte [redacted] librerie scolastiche più fornite.

A qualche settimana dalla fine [redacted] riprendete in mano i libri per dare una scorsa alle regole di grammatica, e magari provate a rifare gli esercizi già svolti nel corso dell'anno.

Michèle si dichiara restia a consigliare procedimenti specifici [redacted] ripasso: «*Lavorare d'estate seguendo un metodo* [redacted] *da quello utilizzato dall'insegnante durante l'anno serve a poco; meglio, per "fissare" le strutture linguistiche studiate e non ancora completamente assimilate, fare degli esercizi strutturali, del genere di costruzione di parole* [redacted] *frasi date, o di trasformazione, ad esempio dalla forma affermativa del verbo in negativa e poi interrogativa..., ma* [redacted] *seguendo la falsariga del proprio libro di testo. Oltretutto, non ho mai trovato* [redacted] *"libro per le vacanze" che mi soddisfacesse*».

Comunque, alla fine si arrende alle mie richieste e mi detta questo schema, [redacted] trascrivo fedelmente:

1ª media. Partendo sempre (come [redacted] le classi successive) [redacted] dialoghi e [redacted] situazioni comunicative fatte in classe, riprendere i seguenti punti:

- forma femminile e plurale di nomi e aggettivi;
- forma interrogativa e negativa dei verbi;
- aggettivi possessivi;
- aggettivi dimostrativi;
- presente [redacted] dei verbi regolari (être, aller, venir, ecc.);
- lettura [redacted] brani semplici e risposte a domande su di [redacted] mediante frasi complete.

2ª media. Ripassare:

- i tempi passato prossimo, imperfetto e futuro dei verbi regolari e dei più usati verbi irregolari;
- i pronomi personali (le, la, les, lui, leur; en);
- creare (sempre con l'aiuto del libro di testo) delle situazioni comunicative, [redacted] tipo: chiedere un'informazione, esprimere un desiderio, accettare [redacted] rifiutare) un invito, e così via;
- scrivere i dialoghi corrispondenti a queste situazioni, [redacted] se possibile ascoltarne qualcuno;
- completare dialoghi «buchi» (cioè mancanti [redacted] alcune parti);
- [redacted] [redacted] riguarda [redacted] letture. I [redacted] di seconda possono cominciare a cimentarsi con novelle corte e semplici [redacted] e tratte dal libro di scuola) o con piacevoli [redacted] d'avventura (ottimi quelli [redacted] «Bibliothèque Verte») [redacted] riviste per giovani (ad [redacted]. Optikl. la più amata [redacted] loro coetanei d'Oltralpe. [redacted] Spirou).

3ª media. Ripassare:

- [redacted] il modo congiuntivo e [redacted] forme ipotetiche;
- la concordanza dei tempi;
- i pronomi relativi e quelli interrogativi;
- sempre seguendo il testo, approfondire [redacted] strutture della lingua parlata, come ad esempio le differenze dei registri;
- leggere alcune rubriche di quotidiani;
- per esercizio scritto: scrivere lettere, rispondere [redacted] annunci economici; saper esprimere [redacted] parere o un'opinione;
- [redacted] infine, consiglio dei romanzi di agevole lettura: opere di Colette, di Simenon.

Barbara Ronchi Della Rocca

Fiona Henderson e Sherie Gibson, eccezionali ginnaste inglesi, presentano a Londra il loro numero

Appunti [redacted] «taccuino piemontese» di Camillo Brero

I PROVERBI DICONO...

Non scandalizza, ormai, più nessuno il constatare la scarsa conoscenza e, pertanto, la stima limitata che la cultura piemontese gode tra gli stessi piemontesi.

Non dico, soltanto, dei valori espressi dalla letteratura piemontese (sconosciuta e misconosciuta per principio) che, pure, offre momenti di [redacted]de e intraducibile poesia, ma [redacted] espressione istintiva della cultura popolare raccolta nei detti, nelle [redacted] e nei proverbi.

Il proverbio è, infatti, il condensato significante e significativo della vita e della civiltà di un popolo.

Mi pare, pertanto, opportuno ed esemplare spigolare, oggi, da [redacted] album di prestigio (prestigioso, da noi, [redacted] *tutto quanto appare sotto titoli anglofoni o forestieri*), alcuni curiosi [redacted] originali proverbi piemontesi riservati al genio femminile.

Son tratti da un articolo di Estella Canziani «*Piedmontese Proverbs in Dispraise of Women*» pubblicato a Londra nel 1913 [redacted] rivista *Folklore* e segnalato dal prof. O. P. Olivio sul n. 45 del «Musicalbrandé».

Va detto [redacted] il «*Dispraise*» [redacted] proverbi piemontesi evidenzia una [redacted] «gena» (soggezione) maschile.

D'altronde, [redacted] l'invocazione di tutti i futuri mariti quella [redacted] prega: «*Marieisse a l'é 'n brut* [redacted], *ma, Noignor, femlo prové*» (sposarsi è [redacted] brutto affare, [redacted], Signore, fatemelo provare).

Non vale sapere che «*El diav a* [redacted] *la* [redacted] *e le femne an la fan mangé*» (il diavolo fa la torta e le donne ce la fanno mangiare). [redacted] anche che «*La dòna a l'é come la castagna, bèla feura e l'ha la magagna*» (la donna è come la castagna, di fuori è bella e dentro nasconde la magagna).

Né vale — quando il cuore comanda — la raccomandazione che armonizza «*Ni femna, [redacted] bèla senta perdé al* [redacted] *candéila*» (né la donna [redacted] la tela [redacted] esaminata al lume di candela), anche perché: «*Dona a l'é scur, le dòne o son tute com[redacted]ne*» (al buio tutte le donne [redacted] uguali).

E se, fuori della letteratura, non vien registrata in Piemonte la «donna angelo», si proclama, però, che *Se un l'é bin maridà, a l'ha 'l Paradis anticipà...*» (se uno è ben sposato, ha il Paradiso anticipato).

E, poi, chi non ha difetti? E loro «*le dòne, assai tute, per fesse bele as fan brute!*» (le donne, quasi tutte, per [redacted] belle [redacted] fanno brutte).

E a quanti [redacted] ancora [redacted] tempo, possiamo rammentare «*Vin* [redacted] *femne giome a manten-o 'l cheur content*» (vino vecchio e donne giovani mantengono il cuore contento).

Senza complessi maschilisti, perché «*A l'é scrit an sla porta* [redacted] [redacted] *che na bela fija a pija un brut òm*» (sta scritto sulla porta [redacted] [redacted] che una bella ra[redacted] sposa un brutto uomo!).

Ogni donna [redacted] noi sa che «*L'òm a* [redacted] *ch'a sia pi bel che 't diava ch'a l'abia nen lì còrn!*» (è sufficiente che l'uomo sia più bello [redacted] diavolo e non abbia [redacted] corna).

Tutti sanno, infatti, che «*L'òm, l'aso e 'l pito a mè amigo*» (l'uomo, l'asino e il tacchino mi assomigliano).

E, qui, più nessuno se ne [redacted] «*Dispraise*» è più antifemminino e antimaschilino! Cose [redacted] Piemonte!

Camillo Brero

Indirizzate le vostre lettere a «Stampa Sera - La parola ai lettori via Marenco 32 10126 Torino»

La parola ai lettori

Perché tanta disparità [redacted] tassi d'interesse?

CONTO IN BANCA, CHE DOLORI!

Come sfoggiare condizioni migliori

«Per quale motivo i tassi di interesse sui conti correnti variano così tanto da banca a banca e, in certi casi, persino da sportello a sportello della stessa banca? Qualche mese fa avevo un conto corrente acceso a poco più del 6 per cento: ho cambiato istituto di credito e mi sono visto offrire ben tre punti in più. In questi giorni nella mia zona hanno aperto un'altra banca: sono andato ad informarmi e mi hanno proposto una percentuale nuovamente superiore».

Anche per i «prodotti» bancari è una questione di mercato... Qualche tempo fa l'Unione nazionale dei consumatori aveva diffuso alcuni consigli ai risparmiatori, proprio allo scopo di suggerire loro come contrattare meglio il trattamento sul conto in banca. Ad esempio, il periodo migliore per strappare un ritocco dei tassi può essere quello di fine anno, quando tutti i direttori di agenzia o di filiale stanno firmando le somme della «raccolta» e, ovviamente, sono meglio disposti verso la clientela e meno propensi a vederli chiudere il conto. In ogni caso, un risparmiatore non dovrebbe mai investire in un solo «prodotto» finanziario.

Italia condannata per la norme Cee

Caro Direttore,
adesso che l'Italia è stata condannata dalla Corte di giustizia del Lussemburgo per non avere ancora recepito nella propria legislazione la norma della Direttiva Cee per la conservazione degli habitat e delle specie selvatiche, radicali e anticaccia possono essere contenti.

Nel corso della passata legislatura, insieme allo sparuto gruppo di democrazia proletaria, hanno boicottato con 4000 emendamenti una proposta di legge varata dalla Commissione Agricoltura della Camera proprio per il recepimento di tale direttiva europea. E tutto questo mentre sulle piazze e sui giornali reclamavano a gran voce che l'Italia facesse fronte agli impegni sottoscritti più di dieci anni fa e non ancora mantenuti (e come l'Italia, tutti gli altri Paesi della Comunità Europea tranne Lussemburgo e Danimarca). Infatti a loro non interessa che ci siano leggi migliori, ma soltanto mettere in cattiva luce la legislazione sulla caccia allo scopo di eccitare l'emotività della gente e di indirizzarla poi verso altre direzioni (come si è visto chiaramente nel corso delle ultime elezioni).

E i partiti politici tradizionali si lasciano mettere nel sacco, li seguono sul terreno di un falso ecologismo, cercano addirittura di superarli e poi sono costretti a cedere loro spazio e potere. Nel corso di questa legislatura, fra deputati hard-core che fanno più sul loro elettori, saltimbanchi e cantanti, tutti «diversi» ma uniti nel loro odio strumentale nei confronti della caccia, ne vedremo delle belle.

La condanna che deriva dalla precisa volontà degli anticaccia è oltretutto ingiusta come legge chiaramente in un comunicato dell'Unione Nazionale delle Associazioni Venatorie Italiane (Unavi), in quanto si riferisce in massima parte a norme da anni abrogate nel nostro Paese.

E poi mi chiedo: come mai il comunicato pubblicato dal suo giornale non dice che su dodici Paesi della Comunità Europea soltanto due hanno già recepito la famosa direttiva? Non sarà forse una direttiva un po' sballata?

Marco Tubarrini, Roma

In un taxi pieno di fumo

L'invito «Si [redacted] non [redacted]» può [redacted] discutibile ma è comunque formulato con cortesia, soprattutto se è sistemato in bella evidenza all'interno di un taxi. Più perentorio «Vietato fumare», come è capitato a me di trovarlo scritto a chiare lettere sulla sedile davanti a me nel taxi che mi ha portato da via della Rocca a piazza Sabotino.

L'assurdo della mia storia è che il tassista aveva in bocca il sigaro e ha continuato per il tragitto a soffocarmi con le sue nuvole di fumo che rendevano l'interno della vettura irrespirabile.

Ho fatto rilevare come fosse insensato imporre ai clienti di non fumare mentre il guidatore fumava a tutto spiano, quasi con ostentazione.

La risposta è stata: «Il cartello serve per i clienti, il tassì invece è mio, quindi...». E non ha nemmeno aggiunto ciò che risultava ovvio: «Faccio quello che voglio».

Ho cercato di abbassare il vetro del finestrino per prendere un po' d'aria ma il tassista mi ha fatto rilevare che la maniglia l'aveva tolta proprio per impedire che i clienti aprissero il finestrino: «Caldo o non caldo, io qui dentro ci sto tutto il giorno e non voglio prendermi il torcicollo con i vetri giù».

Forse è inutile aggiungere che sono arrivato a destinazione — con quel «tassì a gas» — sufficiente, con mal di testa e seccato di aborrire undicimila lire.

Al ritorno ho preso l'autobus, anzi due, ma in compenso ho respirato aria pu[redacted] [redacted] ho pure risparmiato quattrini. La domanda è una sola: quei tassì era un mezzo pubblico?

(lettera firmata)

Acchiappa Ufo per l'estate

Ma è l'estate che porta quasi sempre gli Ufo? Un effetto del caldo, forse? Seguendo le indicazioni di un'emittente privata che suggeriva, in questa sera afosa, di tenere a bada il cielo, con forti possibilità di avvistare qualche «oggetto volante non identificato» sono stato per una buona mezz'ora in un parco con il naso per aria.

Devo dire che non ho visto nulla nonostante un mio conoscente accanto a me, si abbracciasse per farmi vedere un «sigaro» volante, ossia un'astronave madre capace di contenere molti dischi volanti più piccoli.

Sulla base di quanto aveva letto in non so quale testo, mi ha minuziosamente descritto l'interno di queste portaerei «marziane» o «venusiane» che siano.

L'ho ascoltato con molto interesse ma ho continuato a ripetere che non vedevo assolutamente niente. Forse sarò troppo scettico e gli extraterrestri non sono disposti a premiare il mio scetticismo lasciandosi «acchiappare» dal mio sguardo? E' probabile che sia così.

Quello di trascorrere le serate a cercare gli Ufo è in fondo un passatempo poco costoso. Occorre però una certa pruderza e concludere la «caccia» un po' prima che scocchi la mezzanotte. Dopo quell'ora, il bel verde del prato si popola purtroppo di ombre e diventa infrequentabile. Invece degli Ufo arrivano le zanzare, ben peggio davvero.

(Segue la firma)

Lotto

IL 37 PER CAGLIARI E' DAVVERO FANTASTICO ... DI NUOVO IN VOLO!

L'ex capolista assoluto, [redacted] di Cagliari, comparso sabato [redacted] dopo 118 settimane, è uscito di [redacted] a soli sette giorni di distanza. Nulla di cambiato [redacted] testa [redacted] graduatoria del ritardo, sempre aperta [redacted] 17 [redacted] Cagliari, a quota 118, e 27 di Venezia, a quota 111, due numeri in «Cadenza ?». Un po' più indie[redacted] [redacted] sono gli altri due centenari: 82 di Milano, a quota 105, e il secondo cagliaritano, 1, a 105, entrambi [redacted] «Figura 1». Hanno ripetuto l'uscita della settimana precedente: 27 a Cagliari, 17 a Firenze, 79 a Milano, 17 a Palermo, 74 a Roma, 24 a Venezia.

Per [redacted] gioco [redacted] combinazioni ricordiamo la comparsa d'una coppia [redacted] Verlbili a Genova (26-62) e terni nelle Cadenze a Palermo (13-63-83) e nelle [redacted] cine a Cagliari (54-77-73), a Genova (24-26-29) [redacted] Roma (73-72-74).

[redacted] IN [redacted]

BARI	46	63	38	16	33	6	12	31	43	35
	49	87	72	69	69	45	58	57	51	46
CAGLIARI	17	1	64	22	8	63	28	12	68	35
	118	106	56	53	62	50	48	43	42	36
FIRENZE	5	42	69	33	67	65	54	14	37	78
	68	53	52	58	57	47	45	43	43	39
GENOVA	81	40	26	35	76	24	45	63	80	4
	79	51	49	48	46	40	38	36	33	32
[redacted]	83	24	25	72	83	43	33	86	56	25
	105	88	78	69	68	61	52	45	42	40
NAPOLI	79	50	10	66	72	3	39	37	57	90
	83	60	55	55	54	49	49	49	44	43
PALERMO	29	74	11	44	33	40	61	52	78	66
	68	61	58	42	38	38	38	37	36	35
ROMA	51	38	15	58	28	29	24	35	11	25
	60	56	55	52	50	48	46	44	43	40
TORINO	31	79	18	1	8	54	75	53	26	48
	82	77	70	66	65	59	47	44	43	40
[redacted]	37	38	31	33	1	80	2	30	48	85
	111	82	72	67	63	44	43	38	34	33

In nero è indicato il numero di chiari le settimane di assenza

[redacted] [redacted] L'AMBO

PER [redacted]

	BA	CA	FI	GE	MI	NA	PA	RM	TO	VE
GEMELLI	2	16	[redacted]	9	15	3	3	7	2	43
VERTIBILI	4	22	4	8	38	7	7	16	6	7
CADENZE	7	4	7	9	3	6	9	1	5	7
	20	28	41	33	63	40	30	54	27	30
FIGURE	6	6	6	6	8	1	2	2	6	3
	22	48	59	38	21	59	29	18	25	34
DECINE	4	5	9	4	6	3	6	5	7	8
	12	37	17	57	34	88	20	21	19	29

In nero è indicata la città, in chiaro le settimane d'assenza

SEMPRE PIU' DIFFICILE GIOCARE

«Dove metterò i miei soldi se lo Stato proprio non li vuole? Il mi[redacted] è mai stato, non c'è dubbio, un [redacted]INVESTimento, poiché a farmi puntare per azzeccare un terno o almeno un ambo, è sempre stata, da anni, soltanto la passione per questo gioco».

Così ci scrive Patrizio Fontana che, amaramente, aggiunge: *«In media io gioco fra le duecento e le trecentomila lire al mese. Ora proprio non so dove andare a giocare. Cliente affezionato di una ricevitoria di corso Francia che chiuse qualche anno fa, [redacted]giocavo per abitudine quasi sempre in piazza Statuto, ma anche questo botteghino ha chiuso i battenti. Non posso quindi più giocare. Vi scrivo e mando copia di questa mia all'Intendenza di finanza. Ai giornali faccio il solo appunto di aver detto che sarebbe stato tutto semplicissimo giocando dal tabaccaio a partire dal 1° luglio. D'accordo, non avevano scritto il 1° luglio di quale anno...».*

L'amaro sfogo del lettore è comprensibile. Qui, informando sul mutamento previsto per il 1° luglio, avevamo anche espresso la speranza che, una volta tanto, l'ingranaggio statale fosse all'al[redacted] della situazione. Purtroppo non è stato così e la delusione, anche nostra, è evidente.

SE AVETE SOGNATO UN AUTISTA DI AUTOBUS

Condiscendenza	31
Condiscendere	53
• con l'amico	15
• coi figli	[redacted]
• con l'amante	5
• con la moglie	19
• col marito	4
• coi genitori	6
• coi parenti in genere	[redacted]
Condiscepolo	43
Condizionare	38
Condizionato	4
Condizione	40
Condoglianza	[redacted]
Condolersi	44
Condonare	[redacted]
Condonato-ta	[redacted]
Condonatore-trice	72
Condonazione	54
Condotta	44
• medica	[redacted]
• chirurgica	[redacted]
Condottiere	56
Condottiere	28
Condotto-te d'acqua	30
Condurre	20
• in affitto	[redacted]
Conduttore q.	17
• di omnibus	72
• di tramvais	45
• di carrozza	29
• di treno	19
• d'automobile	4
• di taxi	22
• d'autobus	5
• d'albergo	21
• d'azienda q.	15
Conduttrice	[redacted]
Conduzione	[redacted]
Confessovole	81
Confalone	[redacted]
Confaloniere (porta confalone)	4
• (onorificenza)	31
Confare-rsi	60
Confederare-rsi	74
Confederale-li	12
Confederazione	70
Conferenza	[redacted]
Conferire	56
Conferitore-trice	18
Conferma	16
Confermare-rsi	24
Confermato-ta	22
Confermatore-trice	19
Confermazione	10
Confessare-rsi	28
Confessati-le	30
Confessato-ta	74
Confessionale-li	30
• con peccatore	11
Confessione	[redacted]
• religiosa	[redacted]
• pubblica	[redacted]
• privata	[redacted]
• giudiziaria	22
• amorosa	42
• vergognosa	3
• solenne	46
• di moribondo	17
• di peccatore	[redacted]
• di peccatrice	24
Confessionile con confessore e penitente	[redacted]

ENALOTTO

Per il concorso numero 30 del 25-7-1987 propontamo questa due colo[redacted], elaborate in base a frequenza, ritardi e ripetizioni dei segni sulle singole ruote:

BARI	2	1
CAGLIARI	1	x
[redacted]	1	2
GENOVA	x	2
MILANO	x	2
NAPOLI	2	x
PALERMO	2	x
ROMA	x	1
[redacted]	1	2
VENEZIA	1	2
NAPOLI 2°	2	x
ROMA 2°	x	1

A cura di Giorgio Lombardi e Remo Bonetti

SE SEI COSÌ GRANDE

CONTO FUTURO UNO

TI ASPETTA

VIENI ALLA CRT E APRI IL CONTO FUTURO UNO.

RICEVERAI SUBITO UN REGALO UNA MAGLIETTA DELLA LINEA "GIUGIARO"

CRT

PARTECIPI ANCHE TU A VINCERE UNO DEGLI ESTRATTI MESSI IN PALIO

● 15 Videocamere con registratore "Videoexplorer" modello 6820 PHILIPS ● 15 Sistemi Computer "Work Station" composti da tastiera, monitor, stampante e mobile PHILIPS ● 20 Ciclomotori modello Si PIAGGIO ● 15 Compact stereo "Kuba Laser" modello MCD 563/38 PHILIPS ● 15 Tennis Partner A.M.S.E.I. ● 25 Macchine fotografiche YASHICA FX-3S 2000 con flash ● 120 Atlanti Mondiali DE AGOSTINI ● 100 Dizionari Grammaticali "L'Italiano per tutti" DE AGOSTINI ● 15 Racchette da tennis YAMASAKI

Riflettori puntati su Ginevra dove oggi si riuniscono i negoziatori

UN CORO DI «SI'» A GORBACIOV

Piace a Reagan e alla Nato la proposta di eliminare i missili dell'Asia

WASHINGTON — Gli Stati [illegible] hanno reagito con cauto ottimismo [illegible] proposta di disarmo di una «*doppia opzione zero globale*» annunciata ieri dal leader sovietico Mikhail Gorbaciov, pur rilevando che occorre verificarla nei dettagli e accertare che non vi siano altre condizioni. «*Abbiamo visto in passato dichiarazioni di positive risposte sovietiche, solo per scoprire poi condizioni inaccettabili*» ha dichiarato il portavoce della Casa Bianca Marlin Fitzwater. «*Pertanto guardiamo avanti, aspettando di vedere la loro dichiarazione ufficiale ai negoziati di Ginevra*».

«*Ci rallegriamo [illegible] informazioni sull'accettazione [illegible] parte dei sovietici della proposta del presidente Reagan sulla eliminazione gi[illegible] missili intermedi a lunga gittata, presentata inizialmente nel novembre [illegible], ha proseguito il portavoce. «Un tale accordo, se realizzato, porterà all'eliminazione completa e globale di questa classe [illegible] di missili; ciò ridurrebbe sostanzialmente la minaccia nucleare sia in Europa sia in Asia, e faciliterebbe altresì la verifica del rispetto dell'accordo*». ha aggiunto. Secondo Fitzwater, Gorbaciov [illegible]

La Casa Bianca: «La doppia opzione zero l'abbiamo proposta noi per primi». L'unico timore è che in cambio il Cremlino ponga altri ostacoli

sta anche pronto a eliminare i missili a più corto raggio, in linea [illegible] proposta presentata dagli Usa il 18 giugno a Ginevra.

[illegible] ha detto che vi sono ora nuove ragioni di speranza di progresso. «*Se risulterà essere la risposta che sembra alla nostra offerta, la considereremo in linea generale molto incoraggiante*», ha dichiarato, auspicando d'altra parte passi avanti verso una riduzione delle armi strategiche intercontinentali, [illegible] la presentazione [illegible] una proposta sovietica [illegible] riguardo.

Fitzwater e altri funzionari hanno detto di sperare che, nella sessione speciale [illegible] a Ginevra, i sovietici chiariscano la questione dei missili «*Pershing 1-A*» tedesco-federali, con testate nucleari statunitensi, della quale Gorbaciov non ha fatto ieri parola. Mosca ha finora chiesto l'eliminazione anche di tali armi, mentre Washington sostiene che esse devono restare fuori da un accordo Usa-Urss.

[illegible] collaboratore di Reagan, che ha chiesto l'anonimato, [illegible] definito l'offerta di Gorbaciov «*interessante*». «*La "doppio zero" è sempre stata la nostra posizione: la questione è, che cosa chiedono in cambio?*», ha dichiarato, aggiungendo che l'intervista a un giornale indonesiano «*menziona solo la parte buona*».

La proposta di Gorbaciov è stata accolta favorevolmente anche [illegible] dell'ente statunitense per il controllo degli armamenti e il disarmo (Acda), Kenneth Adelman. «*Sembra che i sovietici abbiano accettato la nostra proposta di un anno fa, ero quasi ora*» ha affermato.

Anche la Nato ha [illegible] con cautela, [illegible] non sfavorevolmente, la nuova proposta di disarmo annunciata ieri [illegible] Gorbaciov, rilevando che gli occidentali chiedono [illegible] anche un'eliminazione globale [illegible] armi nucleari intermedie.

Un funzionario della Nato, pur premettendo [illegible] non aver potuto studiare nei particolari la proposta di Gorbaciov, ha dichiarato: «*Se corretta, questa proposta dovrà essere fatta a un tavolo negoziale*». [illegible] aggiunto che un'eliminazione in tutto il mondo, e non solo in Europa, dei [illegible] a medio raggio agevolerebbe la verifica del rispetto di un trattato t[illegible] Usa e Urss. Il funzionario ha detto che l'eliminazione da parte di Mosca [illegible] «*SS-20*» in Asia annullerebbe la [illegible] [illegible] trasferimento di tali missili [illegible] Europa durante un'eventuale crisi [illegible] tra Est e [illegible].

[illegible] e colpi di [illegible]
2 missionari in [illegible]

QUITO (Equador) — Due missionari cattolici, il vescovo spagnolo Alejandro Lavaca Ugalde e la suora colombiana Ines A[illegible], dell'Ordine dei cappuccini, sono stati assaliti ed uccisi a colpi di freccia da una decina di indios appartenenti alla tribù degli Aucas nella giungla dell'Amazzonia, a circa 240 chilometri da Quito, capitale dell'Equador.

A scoprire i corpi ormai senza vita dei due religiosi è [illegible] il pilota dell'elicottero che lunedì li aveva sbarcati in una sperduta zona della provincia di Napo ricca [illegible] giacimenti petroliferi. Secondo fonti della Conferenza Episcopale, il vescovo Lavaca, scorta il gruppetto di indios mentre sorvolava in elicottero la giungla, ha deciso di scendere a terra per avvicinare gli Aucas, tribù con la quale aveva peraltro vissuto per diversi anni. Il missionario si trovava in Equador da una ventina di anni. Si ignorano i motivi che hanno indotto gli indios ad aggredire ed uccidere i due religiosi.

A dieci anni [illegible] gli Usa

FORT LAUDERDALE (Florida) — Un ragazzo [illegible] dieci anni, della California, è da ieri il più giovane pilota che abbia attraversato gli Usa [illegible] costa a costa a bordo di un aereo, con un volo durato cinque giorni intervallato d[illegible].

Christopher Marshall, questo il nome del ragazzo, è stato assistito, nella traversata dalla California alla Florida, da un istruttore adulto, Rowe Yates, come esige il regolamento.

Il [illegible] catastrofe aerea [illegible] a [illegible]

LONDRA — Una catastrofe è stata evitata ieri all'aeroporto londinese di Heathrow, quando un «*Tristar*» della «*British Airways*», con [illegible] persone a bordo ha dovuto all'ultimo momento rinunciare ad atterrare perché un «*Jumbo*» della «*Pan Am*» bloccava [illegible] pista. Secondo quanto ha reso noto l'ente per l'aviazione civile britannica, il «*Jumbo*» americano, che aveva a bordo 260 passeggeri, era ancora [illegible] perché aveva saltato l'u[illegible] che doveva condurlo al terminal. L'aeroplano della «*British Airways*» è poi atterrato [illegible] un'altra pista dell'aeroporto.

[illegible] del [illegible] con 123 [illegible] e dispersi

SEUL — Le piogge torrenziali, [illegible] negli ultimi tre giorni sulla Corea del [illegible] hanno trasformato [illegible] un mare d'acqua numerose regioni centrali del Paese. La stima del numero delle vittime continua a crescere con il trascorrere delle ore. Secondo i dati rilasciati dal «*Centro antidisastri*» di Seul i morti accertati sono finora 92; i dispersi 21 mentre il numero dei senzatetto sfiora le sessantamila [illegible]

[illegible]
GLI AIUTI A PANAMA?

WASHINGTON — L'amministrazione Reagan avrebbe deciso di sospendere gli aiuti militari ed economici a Panama e di limitare i [illegible] con il generale Manuel Antonio Noriega, comandante in capo dell'esercito panamense. Lo scrive [illegible] «*Washington Post*». [illegible] decisione dell'amministrazione Reagan si spiega con la crisi che Panama sta attraversando e [illegible] i contrasti sempre più profondi tra Washington ed il generale Noriega, considerato il reale arbitro della situazione politica panamense: l'uomo che ha esautorato l'attuale presidente Delvalle.

Noriega è stato [illegible] ato [illegible] suo ex braccio destro, colonnello Ro[illegible] Diaz Herrera, di corruzione, brogli elettorali e di aver fatto uccidere avversari politici.

CHE NOIA STAR SUL PALO

Noordwijkerhout (Olanda). [illegible] ieri al [illegible] in questa [illegible] posizione i partecipanti al Campionato mondiale [illegible] eccita prolungata [illegible] palo. Il record da [illegible] è [illegible] 5 giorni

La ricerca fa passi avanti

CELLULE «ASSASSINE» CONTRO IL VIRUS AIDS

WASHINGTON — Ricercatori americani hanno scoperto una cellula che uccide i virus dell'Aids, la mortale malattia che distrugge il sistema immunologico dell'organismo. La scoperta potrebbe essere utile a misurare l'efficacia di un futuro vaccino per l'Aids. L'annuncio è stato dato dal dott. Bruce Walker, del Massachusetts General Hospital di Boston: «*Non abbiamo determinato il ruolo di queste cellule, ma sappiamo con certezza che esse individuano e uccidono le cellule infettate dal virus dell'Aids*».

La scoperta potrebbe anche offrire una spiegazione sul perché molti malati di Aids non sviluppano la malattia, mentre altri sì. Il dott. Walker ha comunque affermato che le cellule «omicide» non appaiono in grado di sradicare la malattia e sono prodotte dall'organismo solo quando è presente il virus.

Finora, i medici erano riusciti ad individuare gli anticorpi dell'Aids, ma difficoltà vi erano per la determinazione delle cellule «omicide» che sono state indicate come «*cytotoxic t lymphocytes*» (linfociti citotossici t). L'esistenza delle cellule — ha detto un altro ricercatore, il dott. Robert Schooley — è stata individuata in otto gruppi infetti di pazienti che verranno seguiti per vedere in che maniera si svilupperà la malattia.

Apparentemente gli organismi più sani hanno un maggior numero di cellule che uccidono il virus, ma il sistema potrebbe anche funzionare a rovescio e far apparire più sani i pazienti che hanno un maggior numero di questo tipo di cellule. I medici hanno messo in rilievo di essere ora in grado di misurare l'efficacia di un eventuale vaccino per l'Aids sia nei confronti della formazione di anticorpi sia in quella delle cellule «omicide». Il dott. Walker ha comunque dichiarato che questo tipo di cellule non ha il potere di sradicare la malattia in quanto le cellule malate continuano a moltiplicarsi negli organismi infettati.

[illegible]
MOSCA: [illegible] IN QUEL MARE UN PERICOLO PER IL MONDO

[illegible] — Al punto [illegible] cui è arrivata, [illegible] guerra del Golfo costituisce «*una minaccia per la comunità [illegible] diale*». La preoccupata valutazione è [illegible] espressa dal leader sovietico Mikhail Gorbaciov, in un'intervista al quotidiano indonesiano [illegible] «*Merdeka*». Il leader del Cremlino ha indicato la disponibilità dell'Urss a [illegible] l'allentamento della tensione [illegible] Persico. [illegible] segretario generale [illegible] non ha fatto richiami diretti alla presenza militare americana.

Passato lo stretto il convoglio teme l'attacco delle [illegible] kamikaze

SOTTO LA MINACCIA DEI PIRATI DEL GOLFO

L'arrivo al terminale petrolifero previsto per le 11 di domani

WASHINGTON — Ormai fuori dalla gittata dei missili iraniani «*Silkworm*», [illegible] sullo Stretto di Hormuz, [illegible] due petroliere del Kuwait, «*Bridgeton*» e «*Gas Prince*», scortate dal cacciatorpediniere «*Kidd*», dall'incrociatore «*Fox*» e dalla fregata «*Cromwell*», della Marina da guerra americana, proseguono indisturbate il loro viaggio verso il terminale petrolifero kuwaitiano di Al-Ahmadi, dove dovrebbero giungere verso le 11 di domani.

Le cinque unità, che si sono lasciate alle spalle lo Stretto di Hormuz, alle 16 di ieri pomeriggio, e con esso la parte più pericolosa della traversata, procedono verso il Kuwait ad una velocità di sedici nodi: la massima consentita alla superpetroliera «*Bridgeton*» che aveva oltre quattrocentomila tonnellate. Il fatto che lo «scoglio-Hormuz» sia stato superato non significa peraltro cessato allarme.

Ha spiegato [illegible] Washington il portavoce del Pentagono Robert Sims: «*Indubbiamente [illegible] una sensazione di sollievo, dal momento che è stata completata [illegible] parte più rischiosa del viaggio, ma [illegible] non vuol [illegible] che il resto della missione non sia immune da rischi*».

Infatti il convoglio è [illegible] nello specchio d'acqua dove sono in azione i «*guardiani della rivoluzione*», che, come moderni pirati, attaccano [illegible] petroliere di passaggio utilizzando [illegible] imbottiti di armi e guidati da fanatici pronti a morire per la causa iraniana.

Ed ha aggiunto il funzionario: «*Saremo certamente felici e sollevati quando verrà venerdì e potremo dire di aver raggiunto il Kuwait*».

Il convoglio, formato [illegible] due petroliere del Kuwait battenti [illegible] [illegible] bandiera a stelle e strisce e dalle tre unità da guerra americane, è stato denominato in codice «*Earnest Will*». Da quando, alle 8 di ieri ha lasciato il Golfo [illegible] Oman, non ha dovuto registrare intenti ostili [illegible] parte di navi ed aerei presenti nella [illegible]. Durante la [illegible] dello Stretto di Hormuz, che ha richiesto complessivamente otto ore le due petroliere e le tre navi da guerra americane sono [illegible] seguite [illegible] vicino dai cacciabombardieri «*F-14*» [illegible] portaerei «*Constellation*».

Ha detto ancora il portavoce del Pentagono: «*Durante la traversata le forze americane hanno individuato [illegible] piccolo numero [illegible] caccia "F-4" iraniani, impegnati [illegible] normali [illegible] di ricognizione in prossimità dello Stretto. Gli aerei non hanno fatto alcuno mossa [illegible] le navi. [illegible] sono state da parte degli iraniani azioni di disturbo via radio*».

Secondo quanto riferisce l'inviato dell'«*Associated Press*», Tim Ahern, imbarcato sul cacciatorpediniere «*Kidd*», ad individuare per primo i caccia «*F-4*» iraniani è [illegible] un «*Awacs*» che volava al largo delle coste saudite. L'[illegible] ha comunicato alle unità [illegible] scorta che «*mitidi caccia iraniani «F-4» [illegible] decollando dalla base [illegible] Bandar Abbas*.

Sims, il portavoce del Pentagono ha precisato: «*L'unico intervento da parte nostra si è verificato allorché dal cacciatorpediniere "Kidd" [illegible] lanciato un razzo [illegible] avvertimento ad un elicottero [illegible] a [illegible] giornalisti che si stava avvicinando*».

[illegible] volta superato lo Stretto [illegible] di Hormuz il [illegible] la copertura [illegible] sino a quel momento [illegible] prestata in modo continuo. Il convoglio è comunque rimasto sotto la costante sorveglianza di un «*Awacs*» saudita e se dovessero evidenziarsi minacce i caccia della «*Constellation*» sarebbero in grado di raggiungere immediatamente il convoglio.

Secondo quanto riferisce l'inviato dell'«*Ap*» Tim Ahern i marinai [illegible] «*Kidd*» hanno [illegible] [illegible] posto di combattimento circa nove ore rimanendo [illegible] [illegible] [illegible] allarme.

Un'industria di Chicago produce edifici di cartone e cera «adatti a tutti i climi»

NASCE IN AMERICA LA CASA «USA E GETTA»

Possono essere utilizzati come ricoveri per i senzatetto, come scuole e magazzini

CHICAGO — La casa di cartone non è più soltanto un gioco per bambini. La «*Stone Container Corp.*» di Chicago ha cominciato a produrre edifici modulari in cartone, ondulato e impregnato di cera, che si realizzano in pochi minuti. Verniciandoli bene durano almeno cinque anni anche nei climi più ostili.

Ne funzionano già una trentina: da piccole case «*mono/familiari*» a stanze d'ospedale. I bambini poi di Lazaro Cardenas, città messicana vicina a quella che è stato l'epicentro del terremoto del 1985, vanno in classe in due scuole di cartone, che rimpiazzano le strutture di legno e metallo ondulato distrutte dal sisma. Alcuni superstiti del dramma, rimasti senza tetto, hanno case di cartone.

In California gli agricoltori hanno magazzini e ripari di questo tipo. Un ente benefico di Los Angeles, il «*World Vision*», ha mandato in dono in Africa, al Ghana, due edifici lunghi 18 metri e larghi 30, e uno di 7 metri per 15, tutti con doccia e bagno. Fanno parte di un campo base mobile per un gruppo che trivella i pozzi per l'acqua.

Allan Casady, direttore vendite alla «*Stone*», è entusiasta: «*Sono strutture sviluppate proprio per rispondere a necessità avvertite in tutto il mondo. Già un decennio fa l'architetto Buckminster Fuller raccomandò il cartone per fare cupole geodesiche anche grandi, quale sistema per realizzare abitazioni, rapidamente e con poca spesa. Tali strutture saranno preziose, e non solo per l'emergenza dopo i disastri*».

Casady parla evidentemente di un'altra emergenza: quella degli sfrattati, dei barboni e di chi una casa — per incomincio una casa vera — non può permettersela né in affitto e tanto meno acquistandola. Una fascia di povertà sempre più larga negli Usa.

La parola «*cartone*» naturalmente è un ostacolo alla vendita delle case della «*Stone*». Casady ricorda: «*La scorsa primavera andai nel Salvador poco dopo il terremoto, cercai di convincere il presidente José Napoleon Duarte che era una buona soluzione. Gli interessava, ma non era entusiasta dell'idea che il suo governo firmasse un piano "Casa de carton"*».

E la perplessità di Duarte, almeno dal punto di vista dell'immagine (del suo governo), non erano certo ingiustificate.

I pannelli dalle pareti e i tetti sono in cartone ondulato, piegato a fisarmonica. L'ondulazione è a doppia fila all'interno. Casady assicura: «*E' spesso e robusto. E' trattato con sostanze rinforzanti e resistenti all'acqua. Sopporta il caldo, il freddo e i brividi matematici*».

Le travi di legno assicurano ancoraggio e sostegno. Un buon coltello permette di aprire le finestre dove si vuole, e si può aumentare l'isolamento in ogni punto. La «*Stone*» produce tre strutture-base, il cui prezzo varia dai 250 ai 6000 dollari. C'è uno «spartano» ricovero di emergenza che la «*Stone*» definisce «*ideale*» per sostituire una tenda.

Un'«unità modulare per sviluppo» include varie stanze più piccole e può essere ingrandita, quanto si vuole, con altre unità. E' un magazzino di quasi 18 metri quadri. La «*Stone*» produce scatole, case, sacchi, carta e cartone di vari tipi e nel mondo ha 20 mila dipendenti.

L'azienda recentemente ha acquistato la «*Southwest Forest Industries*» che ha interessi anche in alcune cartiere. Casady è famoso per la sua ostinatezza: «*Per le case di cartone siamo solo agli inizi. Solo adesso il mercato comincia a girare, ma è ben lontano dall'essere redditizio. E' tuttora un investimento nella prima fase. Le strutture oggi esistenti sono per lo più in climi caldi. Ma non c'è motivo — sostiene — per non installarle dove il tempo è meno clemente. Possono venire rinforzate con stucco o con altre sostanze, e durano 30, anche 40 anni*».

«*I vantaggi principali* — conclude convinto — sono la *facilità di costruzione e il basso costo. Per realizzare un edificio in pietra o in mattoni occorrono almeno due settimane. Ma tre o quattro uomini possono tirare su una di queste case in un paio d'ore*». L'umanità dunque ora può stare tranquilla, con la casa «usa e getta».

AVVISO AI CONSUMATORI

All'AB ELECTROLUX [illegible] STOCCOLMA è giunta recentemente notizia che un ferro da stiro a vapore [illegible] tipo riprodotto a fianco, denominato

STIRALUX 2001

è stato posto in vendita in Italia sotto il marchio ELECTROLUX.
L'AB ELECTROLUX col presente avviso rende noto [illegible] pubblico che il prodotto suddetto le è totalmente estraneo.
L'AB ELECTROLUX non riconoscerà alcuna responsabilità e respingerà ogni pretesa che dovesse basarsi sul possesso o sull'uso del ferro [illegible] stiro a vapore denominato Stiralux [illegible].
L'AB ELECTROLUX si riserva ogni azione a tutela [illegible] legittimo uso del marchio di sua proprietà.

[illegible] ELECTROLUX

ELECTROLUX Qualità e fiducia

REGOLAMENTO

come si gioca e si vince

Il concorso a premi **BINGO 6** si inizia il 23 marzo 1987 e terminerà il 25 luglio 1987. Avrà un totale di 18 settimane (18 giochi) con «estrazioni» settimanali di 70 numeri compresi fra 1 e 90, ciascuna delle quali comincerà il lunedì e terminerà il sabato successivo.

«Stampa Sera» ha distribuito in Piemonte, Liguria e Valle d'Aosta centinaia di migliaia di cartoline. Altre verranno distribuite in aprile, maggio e giugno; ogni cartolina è numerata con un «numero della fortuna» e in ogni cartolina sono pubblicati 18 giochi identificati con i numeri da 1 a 18 (corrispondenti alle settimane di gioco).

Comprate ogni giorno «Stampa Sera» dove saranno pubblicati i numeri estratti nel giorno e conservate il giornale per tutta la settimana. Confrontate giorno per giorno i numeri del Bingo su «Stampa Sera», con quelli in vostro possesso per vedere se corrispondono. Tracciate un cerchietto intorno ai numeri del gioco della settimana in corso via via che questi «escono» sul giornale. Quando tutti e quindici i numeri riprodotti sulla vostra cartella di gioco corrispondenti alla settimana in corso saranno risultati estratti, avrete fatto Bingo e avrete vinto uno dei premi in palio. A questo punto telefonate al n° **696.9272** (prefisso 011 per chi chiama da fuori Torino). Abbiate cura, quando telefonate, di tenere a portata di mano la vostra cartolina, in essa vi sono inseriti dei codici particolari, intesi ad evitare errori ed equivoci. Saranno considerate valide tutte le vincite annunciate entro le ore 20 del sabato della medesima settimana di pubblicazione dei numeri.

Se i Bingo realizzati dovessero essere più di uno, si andrà a controllare il «numero della fortuna» con questo criterio: per i giochi numero 1 - 3 - 5 - 7 - 9 - 11 - 13 - 15 - 17, la graduatoria dal primo all'ultimo premio sarà determinata in funzione del numero della fortuna stampato sulla vostra cartolina dal più alto (1° premio) al più basso (ultimo premio). Per i giochi numero 2 - 4 - 6 - 8 - 10 - 12 - 14 - 16 - 18, la graduatoria dal primo all'ultimo premio sarà determinata in funzione del «numero della fortuna» stampato sulla cartolina dal più basso (1° premio) al più alto (ultimo premio).

In nessun caso si avrà diritto a premi in palio se le cartelle vincenti non saranno accompagnate dai giornali pubblicati i numeri estratti. Sono esclusi i giornali recanti il timbro «omaggio».

Nel caso in cui esistano premi settimanali non assegnati e questi consistano tutti in buoni acquisto, il loro valore complessivo verrà accorpato in un unico buono ed assegnato mediante estrazione fra tutti i vincitori di buoni acquisto della settimana seguente. Nel caso in cui i premi settimanali non assegnati non consistano in buoni acquisto, questi verranno rinviati all'estrazione finale, andando ad accrescere il monte premi ad essa relativo.

I premi previsti per l'ultima settimana di gioco e non assegnati, qualunque sia la loro natura e il loro importo, entreranno a far parte del monte premi dell'estrazione finale (con tagliando).

Al termine del gioco 18, dal 27 al 6 agosto 1987, «Stampa Sera» pubblicherà un tagliando che, compilato in tutte le sue parti ed inviato in busta chiusa a **«Stampa Sera» Bingo 6, via Marenco 32 - 10126 Torino**, parteciperà all'estrazione di un superpremio consistente in buoni acquisto del valore di L. 1.200.000, oltre ai premi settimanali eventualmente non assegnati in precedenza.

Per ritirare il premio occorrerà produrre la cartellina con il «numero della fortuna» trascritto sul tagliando.

Possono partecipare al gioco tutti i lettori di «Stampa Sera» con esclusione dei dipendenti dell'Editrice La Stampa, dei giornalai e dei loro rispettivi familiari.

D.M. 4.42123

la fortuna ti chiama!

BINGO 6

la maxitombola di STAMPA SERA ha già distribuito 1 MILIARDO E MEZZO a 1500 vincitori

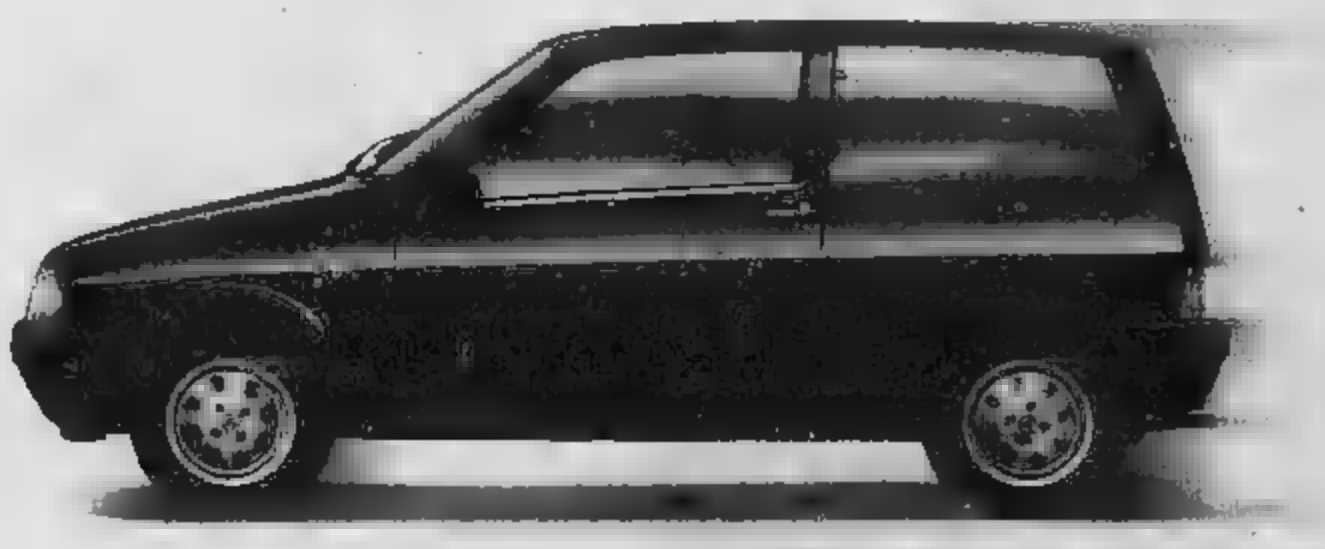

Y10. PIACE ALLA GENTE CHE PIACE.

Dal 16 Luglio al 22 Agosto

CONTI SCONTI D'ESTATE

questa settimana sono in palio

Anna Tarabusa e Luigi Pedron che si sono aggiudicati i gettoni da mezzo milione ciascuno da utilizzare nelle pellicceria Chiesa

1 LANCIA AUTOBIANCHI Y10 FIRE

5 buoni acquisto ■ L. 300.000 da «trasformare» in hi-fi, tv, elettrodomestici ■ Stievani

1 buono acquisto da L. 1.200.000 2 buoni acquisto ■ L. 500.000 per ■ pellicce ■ & ■

7 buoni acquisto da L. 100.000 per fare la spesa gratis nei supermercati Conti

4 buoni acquisto da L. 350.000 da spendere in prodotti Guerlain nelle profumerie Servetti

Questa settimana sarà in palio un buono extra di L. 1.000.000

GIOCO N° 18 (18ª settimana) - I NUMERI DI OGGI

78	27	32	45
47	35	53	3
28	67	36	21

■ hai ■ BINGO telefona ■ 0116965272 (non oltre le ore ■ di sabato)

D.M. 4/42323

da Stievani è tutta un'altra musica...

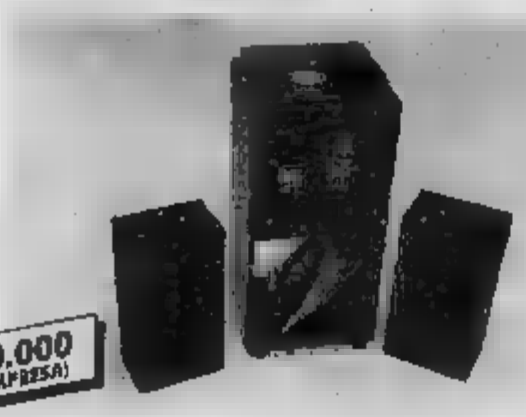

L. 690.000 (IVA COMPRESA)

Alzate il volume! Impianto Stereo Inno- Hit ■ Compact-Disc, completo di mobile e casse 30 - 30 W con ben ■ LP in regalo a L. 690.000!

E per i più raffinati: Impianto Stereo Pioneer (mod. Digit 40+40 W) con ■ stupendi ■ giri in omaggio! A L. 1.335.000. E ricordate a tutti colora che porteranno un amico ad acquistare un hi-fi 20 LP in regalo!

L. 1.335.000 (IVA COMPRESA)

L. 430.000 (IVA COMPRESA)

Ehi ragazzi! Stievani ha pensato a voi, sentite un po' che sballo: impianto Stereo Philips Kubo ■ 20 LP originali americani in regalo, ma occhio ■ subito perché costa solo L. 430.000!

Da Stievani pagamenti rateali personalizzati, ■ anticipi, ■ cambiali, le migliori marche di TV Color, Video, Car Stereo, Elettrodomestici, tutto ■ garanzia Stievani di ■ anni.

Stievani

Largo Giachino 93 - ■
tel. (011) 218.666

Berggreen, durante l'allenamento, [illegible] a dribblare un compagno di squadra

BERGGREEN VUOLE IL TORINO A VITA

PINZOLO — [illegible] Radice ricomincia il lavoro di ricostruzione del nuovo Torino. [illegible] Pinzolo, il trainer [illegible] opera secondo [illegible] schemi di sempre: [illegible] andò poltrire al mattino a letto, perché la sveglia suona di buon'ora e si va presto al campo per iniziare la risalita sulle montagne verdeggianti di pini per una marcia-passeggiata [illegible] massacrante. Dopo il pranzo si torna al campo per la seduta di [illegible] tattico, che comporta anche una discreta fatica fisica visto che non si sta seduti ma si corre [illegible] prova e si riprova. La [illegible] chiude [illegible] la normale partitella a ranghi misti [illegible] per [illegible] rere, per divertirsi e per fare [illegible] po [illegible] tutti a nanna, stanchi morti.

Radice [illegible] soddisfatto, e parla dei suoi con ottimismo: «*Questa è una squadra da rifondare perché* [illegible] *perso* [illegible] *importanti: Junior* [illegible] *libero per fine contratto, con Dossena non abbiamo trovato punti d'incontro, Francini è partito per Napoli per far quadrare il bilancio*».

Sono attesi di valore assoluto, anche se qualcuno (Junior) può essere considerato al tramonto. Radice non rimpiange il passato: «*La società ha operato bene e sono pienamente soddisfatto dei nuovi*».

Sono arrivati Zaninelli come vice di Lorieri e Benedetti che nell'Ascoli giocava, e molto bene, da difensore. Potrebbe sostituire Francini. Ma specialmente sono stati potenziati centrocampo ed attacco [illegible] Berggreen come suggeritore [illegible] Polster [illegible] Gritti punte. Tutte queste operazioni, condotte dai nuovi dirigenti Gerbi [illegible] Pinto, hanno [illegible] il pareggio finanziario tra [illegible] e [illegible] saggi, avendo per di più [illegible] plusvalenze Dossena che porterà alla società qualche miliardo.

[illegible] parla della nuova squadra con entusiasmo: «*Polster* [illegible] *un ala/trequartista e* [illegible] *affiancherà a Gritti, che nel Brescia ha segnato molti gol. Non* [illegible] *perché* [illegible] *ripetersi con noi*». Radice precisa: «*Lo scorso anno il Torino giocava un buon calcio, ma raramente arrivava al gol. Con Polster e* [illegible] *speriamo di aver perfezionato il nostro attacco*».

[illegible] I grossi acquisti bisogna includere anche Berggreen. Il danese, 28 anni, da 5 in Italia, [illegible] un calciatore bravo, ma più che altro è [illegible] uomo molto intelligente. Discute con proprietà [illegible] linguaggio, ragiona con il cervello. Dice: «*Non è vero che in Italia si giochi il calcio più bello. Non si segnano molti gol, quindi a volte manca lo spettacolo, ma il campionato italiano* [illegible] *non* [illegible] *il più bello del mondo è certamente il più interessante. Qui ci sono i migliori giocatori di tutti i continenti. In Italia il calcio è un fenomeno sempre, dal lunedì alla domenica. Se non è calcio giocato è calcio parlato e io mi trovo molto bene*».

Gli chiediamo se le assillano la troppa passione dei tifosi, il loro entusiasmo. Berggreen precisa: «*Tanto entusiasmo potrebbe anche nuocere, ma fa piacere a noi che del calcio siamo gli attori*». E aggiunge con altrettanta sincerità: «*A Pisa e specialmente a Roma ho vissuto in ambienti con eccessiva passione. A Torino mi trovo meglio. I tifosi sono caldi, ma non stancano troppo. Torino pare quasi una città della mia Danimarca. Vorrei rimanervi*». Ma il contratto Roma-Torino parla di prestito. Berggreen a fine stagione potrebbe anche tornare in maglia giallorossa. Il nazionale ha una reazione nervosa: «*Per me sarebbe una grossa delusione. Voglio rimanere al Torino finché giocherò al calcio*».

Semplice diplomazia o dichiarazione spontanea? A noi Ber[illegible] è parso sincero.

Giulio Accatino

E' uscito l'annuario 1986-87 di «Football News»

TORINO, PASSO PER PASSO NEI RICORDI DI UN ANNO

A cura di Sergio Barbero, è uscito in libreria un interessante volume che ripercorre il cammino di «Football News», ricco compendio di tutte le edizioni del periodico dedicato all'attività del Torino.

Edito dalla GRAPHOT di Torino, il libro è posto in vendita al prezzo di lire 25 mila e costituisce un prezioso documento di una stagione molto sofferta per i granata che, dopo [illegible] in Europa, sono stati costretti ad attendere la conclusione del campionato per sentirsi al sicuro.

L'annuario 1986-87 di «Football News» rappresenta dunque un punto di riferimento e una precisa prospettiva in vista della nuova stagione, che il Torino ha impostato all'insegna del rinnovamento.

PUBLIKOMPASS S.p.A.
via [illegible] Carducci 29 - 20123 Milano

Bilancio al [illegible] pubblicato [illegible] sensi art. 12 Legge 5-8-81, n. 416

[illegible] PATRIMONIALE

ATTIVITA'

IMMOBILIZZAZIONI

Immobili	[illegible]
Mobili e attrezzature	1.785.347.513
Mezzi di trasporto	331.408.309
	[illegible]

PATRIMONIO CIRCOLANTE

Crediti verso fornitori	[illegible]
Crediti verso clienti	47.866.127.628
Crediti verso società controllanti	5.482.578
Crediti finanziari verso banche	8.136.795.180
Crediti finanziari verso soc. consortile	4.309.543.772
Altri crediti finanziari	900.329.434
Altri crediti	2.507.030.941
Cassa	388.914.652
Titoli di cript. varie. Itas	13.843.865.300
	[illegible]

RATEI E RISCONTI

Ratei	1.213.[illegible]
Risconti	143.335.588
Costi pluriennali	854.850.000
	[illegible]

[illegible]	[illegible]
CONTI D'ORDINE	17.779.[illegible]
TOTALE GENERALE	[illegible]

PASSIVITA'

CAPITALE SOCIALE E RISERVE

Capitale sociale	[illegible]
Riserva legale	[illegible]
Riserva straordinaria	[illegible]
Riserva di fusione	170.009.731
Residuo utili esercizi precedenti	[illegible]
	[illegible]

FONDI AMMORTAMENTO E ACCANTONAMENTO

Fondo ammortamento immobili	362.296.343
Fondo ammortamento mobili e attrezzature	1.120.082.230
Fondo ammortamento mezzi trasporto	193.527.780
Fondo rischi su crediti	2.397.054.942
Fondo trattamento fine rapporto	3.711.913.308
Fondo imposte	[illegible]
Fondo rischi e oneri futuri	[illegible]
	[illegible]

DEBITI

Debiti verso banche	88.338.356
Debiti verso fornitori	46.288.333.367
Debiti verso società controllanti	364.225.303
Altri debiti	5.980.180.278
	[illegible]

RATEI E RISCONTI

Ratei	1.[illegible]
Risconti	1.[illegible]
	[illegible]

UTILE D'ESERCIZIO	[illegible]
TOTALE CONTO CENTRO	[illegible]
CONTI D'ORDINE	17.779.[illegible]
TOTALE GENERALE	[illegible]

CONTO [illegible] E PROFITTI

PERDITE

SPESE DI ESERCIZIO

Spese per acquisto materiali	[illegible]	
Spese per prestazioni lavoro subordinato		
— Retribuzioni	7.945.380.000	
— Contributi obbligatori	2.811.127.681	
		10.760.521.449
Accantonamento trattamento fine rapporto		878.342.758
Spese per prestazioni di servizi		134.000.541.304
Ammortamenti		
[illegible]	[illegible]	
— Mobili e attrezzature		
— Mezzi di trasporto		
— Costi pluriennali		
		810.644.318
Accantonamenti		
— Rischi su crediti	1.[illegible]	
— Rischi futuri	422.[illegible]	
		1.[illegible]
Imposte e tasse indirette		[illegible]
Altre [illegible]		(11.[illegible]
		[illegible]

ONERI FINANZIARI

[illegible]	[illegible]
Interessi su debiti v/so controllanti	[illegible]
Sconti ed altri oneri finanziari	[illegible]
[illegible]	[illegible]
Perdite su beni di credito a reddito fisso	27.[illegible]
Perdite su beni del capitale fisso	33.541.[illegible]
Sopravvenienze passive	10.[illegible]
	71.[illegible]
IMPOSTE DIRETTE	[illegible]
UTILE D'ESERCIZIO	[illegible]
TOTALE	[illegible]

PROFITTI

[illegible]

Ricavi per prestazioni di servizi	141.094.388.157
Altri proventi	1.402.656.721
	[illegible]

[illegible]

Interessi da titoli di credito a reddito fisso	2.378.526.057
Interessi da crediti verso banche	313.617.863
Interessi dai crediti verso la clientela	125.388.454
Interessi di altri crediti	118.000.808
Altri proventi finanziari	16.119.213
	[illegible]

[illegible]

Proventi straordinari	19.634.867
Sopravvenienze attive	354.087.364
	373.722.843

TOTALE	[illegible]

[illegible] DELLE [illegible] QUALI ESISTEVA L'ESCLUSIVA DELLA PUBBLICITA' NELL'ESERCIZIO 1986

(Escluse le testate di cui all'art. 19 Legge 5/8/1981 n. 416 e art. 7 DPR 9/3/1983 n. 73)

QUOTIDIANI: La Stampa, Stampa Sera (e Stampa Sera del Lunedì),
Gazzetta del Sud,
La Nuova Sardegna,
Gazzetta di Mantova, Nuova Gazzetta di Modena, Gazzetta di Reggio, Gazzetta d'Carpi,
Tuttosport,
Gazzetta di Parma,
Il Lavoro, Il Lavoro del Lunedì,
Italia Oggi (dal 18-11-1986).

[illegible] La Cosa

Concluso ieri a Torino lo strano torneo di tennis

MA QUANTO SI AFFANNANO I VIP PER VINCERE IL «BULLONE D'ORO»

«Scusi, chiamo da Stoccarda, dovrei rimandare di un paio d'ore l'incontro di semifinale di stasera. Un imprevisto di lavoro mi ha fatto perdere l'aereo». All'altro capo del filo una voce cortese di donna: *«Vedremo di fare il possibile». I contrattempi*, più d'uno tutti i giorni, hanno dato un gran daffare alle due segretarie del più singolare torneo di tennis mai organizzato in Italia. «Il bullone d'oro», così fu battezzato sin dalla sua nascita, oggi compie 7 anni.

L'organizzazione, com'è ormai nella tradizione, è dell'A.P.I., l'associazione fra le piccole e medie industrie di Torino e il Polo Club, il prestigioso circolo di Vinovo che ha ospitato anche quest'anno i 102 incontri in programma.

All'edizione '87, conclusasi ieri dopo 18 giorni di gare, tutte di «doppio», hanno preso parte un centinaio di invitati, in gran parte uomini d'affari, capitani d'industria, ma anche giornalisti, magistrati, commercianti. Ovviamente, quando si parla di «vip» la cosa più difficile nell'organizzare un torneo di tennis è stabilire gli orari degli incontri.

Ed ecco la prima trovata: allestire un ufficio apposito per sbrogliare la matassa degli imprevisti. Lavoro non certamente facile, che in alcuni casi ha costretto a giocare le partite in orari assurdi: di notte, oppure nelle primissime ore della mattinata. La seconda idea riguarda l'allestimento di più tornei contemporaneamente. Quest'anno ci è raggiunto il numero di sei, sfruttando via via le eliminazioni dal «Bullone d'Oro».

Neirotti [illegible] *Silvano si sono imposti nel trofeo che è riservato a uomini d'affari, capitani d'industria, magistrati*

Brino, secondo nei Masters

«Con questo sistema accontentiamo tutti i giocatori eliminati ai primi turni, consentendo loro di rientrare in un torneo parallelo — ha spiegato Giuseppe Agliamo, uno dei promotori assieme al campione italiano veterani Livio Lombardi — E' un'idea che non ha precedenti al mondo».

Ieri le finali di tutti i tornei. Poi, vincitori e vinti si sono stretti attorno al tavolo ed hanno festeggiato assieme. Premi per tutti o quasi, compresi quelli come Carmine De Vivia che vanta un incredibile quanto sfortunato primato. Il quarantatreenne imprenditore torinese ha infatti stabilito un record negativo senza precedenti: 17 sconfitte consecutive a soli sei punes conquistati nell'arco di un mese.

«Il Bullone d'Oro» edizione '87 è andato ad una coppia di esperti tennisti torinesi. Cesare Neirotti, 45 anni, dirigente della Fiat e Marco Silvano, 44 anni, imprenditore. Nel *match* conclusivo hanno superato Aurelio Cardella e Ferdinando Bolla, rispettivamente presidente e vicepresidente dell'Api.

Nell'altro torneo importante, il «Masters», riservato a giocatori che in passato si sono aggiudicati la manifestazione, il successo è toccato a Carignano-Busolatti. In finale, dopo una tenace lotta, hanno avuto la meglio sugli applauditissimi Franco Brino e G. Franco Pandolfini. Altri successi: Cabbe-Bordignon nel torneo «vip», Graziano-Turri in quello «Api» e Lombardi-La Sala in quello «S. Holmes».

Piero Ahrate

Seconda edizione della gara di survival questo weekend a Limone Piemonte

PONTI SOSPESI E NOTTI ALL'ADDIACCIO PER SOPRAVVIVERE SULLA VIA DEL SALE

Per il secondo anno consecutivo si disputa a Limone Piemonte la «Via del Sale», manifestazione di survival sportivo, organizzata dall'International Survival Association di Torino in collaborazione con l'Azienda autonoma di soggiorno locale e sotto il patrocinio della FISS Federazione italiana survival sportivo e sperimentale). Come già era stato per la prima edizione, la gara sarà valida quale prova di campionato italiano della specialità. Le altre due prove in calendario sono previste, ad agosto e dicembre rispettivamente su un'isola deserta dell'arcipelago elbano e in Val di Fiemme.

A Limone, i 73 concorrenti iscritti, provenienti da ogni parte della Penisola, dovranno completare un tracciato di una settantina di chilometri (tenuto ovviamente segreto sino a qualche ora prima del via), ricavato sulle pareti marittime, superando ostacoli naturali (pareti, guadi) ed altri artificiali come ponti tibetani e assi d'equilibrio. Durante la prova di trasferimento i concorrenti potranno usufruire di viveri (compreso l'abbigliamento non indossato) per un massimo di tre chilogrammi e mezzo.

Domenica, al termine della marcia, i «superstiti» si affronteranno in dieci prove speciali: dall'arrampicata su roccia al tiro con l'arco, dalla corsa campestre alla pesca. Parallelamente dovranno dimostrare di conoscere le tecniche di sopravvivenza, accendendo il fuoco con selce e acciarino e mimetizzandosi in una foresta, ma anche (e qui sta il bello) per le vie di Limone. Tra gli iscritti figurano i nomi di Davide Pellegrino, ventitreenne di Boves, recente vincitore di Antichipassi e il suo grande rivale Marco Olmo, soprannominato «locomotiva» per la cadenza irresistibile della sua marcia. Tra i partenti vi sarà anche un ultrasessantenne, il torinese Enrico Perrone, approdato incredibilmente a questa nuova disciplina una volta raggiunta l'età del pensionamento.

La «Via del Sale», anche quest'anno ricalcherà in gran parte gli antichi sentieri battuti dai commercianti nei secoli scorsi per il trasporto del prezioso prodotto naturale. Domani alle 14,30 scatterà la prova di trasferimento: l'arrivo dei primi concorrenti è previsto nella mattinata di sabato. Dopo una notte trascorsa sotto le stelle, domenica mattina sul campo sportivo di Limone, i concorrenti dovranno completare le prove speciali di tipo sportivo. Concluderà la premiazione programmata per le ore 17.

Ricco il montepremi con riconoscimenti in denaro e in materiale per l'avventura per un valore di oltre dodici milioni.

p. a.

LAUDRUP RECITA IL MEA CULPA «ORA NON POSSO SBAGLIARE»

Ieri pomeriggio, in via Filadelfia, raduno della Juventus. Il grande entusiasmo dei tifosi ha choccato piacevolmente il gallese Rush, che ha promesso di vincere molto. Per il danese dev'essere la stagione del riscatto

Il pullman che avrebbe dovuto trasportare la Juve in [illegible] si è messo in moto. Ian Rush, gallese dai muscoli d'acciaio e [illegible] sguardo ingenuo, deve aver pensato [illegible] capitato in un altro mondo. Torino, la Juve, davvero non assomigliano per nulla a Liverpool, [illegible] Liverpool. Centinaia di tifosi impazziti per l'entusiasmo, decine e decine [illegible] mani protese a catturare il sospirato autografo, voci che [illegible] angolo dell'antistadio già imploravano un attimo d'attenzione, un sorriso, una promessa. E lui, frastornato e compiaciuto, cercava di ricambiare tanto calore.

Dal Liverpool alla Juve per vincere: questo il messaggio chiaro, che il gigante britannico [illegible] sicuramente recepito. Scudetto o Coppa, [illegible] han chiesto. «*Sono venuto per vincere tutto*» ha risposto [illegible] gogliosa e sicuro. «*Tutto [illegible] entusiasmo [illegible] aiuterà, non me l'aspettavo*». E poi ha annunciato: «*Un'accoglienza piacevole, choccante, e ora [illegible] felice*».

[illegible] Juve dal volto inedito, quella che si è ritrovata ieri pomeriggio, una squadra [illegible] tica che propone temi nuovi, suggestivi, dopo una stagione più ricca [illegible] delusioni che [illegible] gioie. Nel [illegible] [illegible] pochi mesi, giocatori che hanno fatto storia come Platini [illegible] Solrea, sono diventati ricordi, o quasi. L'uno [illegible] in dorata pensione, l'altro retrocesso dalla carta d'identità.

Tuttavia, [illegible] squadra che per il fatto di essersi adagiata un anno [illegible] [illegible] ri[illegible] con grinta, smaniosa di recuperare [illegible] terreno perduto e arricchire un [illegible] d'oro [illegible] ricco. Marchesi, toccato [illegible] prima esperienza juventina [illegible] dalle [illegible] anche [illegible] che [illegible] contrassegnato il [illegible] lavoro, è interprete attento [illegible] tali esigenze. «*Il prossimo campionato sarà un esame per tutti* [illegible] — spiega con il solito tronco [illegible] — *la Juve non può permettersi di* [illegible] *vincere nulla per due anni consecutivi. E* [illegible] *deve rappresentare uno stimolo e* [illegible] *una condanna*».

Mancherà Platini, alla Juve ai [illegible] il faro. Chi mai potrà illuminare la strada [illegible] bianconera? «*Non* [illegible] *sarà più Michel e non avremo più un punto di riferimento ma la squadra sarà più veloce e saprà anche dare spettacolo*».

Mentre [illegible] polizia chiamata in ritardo [illegible]va di ridurre il caos e frenare gli eccessi (la grossa [illegible] sulla quale è giunto Rush, scortato dalla folla, ha subito ad esempio una vistosa ammaccatura), la sfilata di bianconeri vecchi e nuovi è continuata per diversi minuti. La solita processione di ogni [illegible] accolta con maggior curiosità proprio perché tanti erano i volti che [illegible] per la prima volta all'attenzione [illegible] tifosi.

Tacconi, come sempre, è [illegible] tra i dialetticamente più vivaci, nonostante i [illegible] posti di autodisciplinarsi. «*Perché ho capito che parlando non si* [illegible] *nulla* [illegible] *buono*».

Come farete senza Platini? «*Non è la prima volta che si ricomincia: lo si fece anche quando vennero a mancare giocatori* [illegible] *Zoff, Bettega e compagnia bella. La società ha avviato un* [illegible] *corso compiendo delle ottime scelte e ora sta a noi ripagarla*».

Sempre in... lite con la Nazionale?

«*Non ho cambiato idea*».

Anziché uno, adesso in campionato ci saranno due Maradona. «*Mi spiace ma ho cancellato quel nome dal mio vocabolario*».

Che [illegible] vacanze (o le multe di Bonipertì?) abbiano portato consiglio?

[illegible] compreso del suo nuovo ruolo di maestro (termine [illegible] usato in senso figurato [illegible] [illegible] troppo visto il diploma fresco di qualche giorno), Solrea rivela entusiasmo da neofita. Ha appena ricevuto i complimenti del [illegible] esede («*Gaetano* [illegible] *stato un esempio per i giocatori della* [illegible] *generazione*» ha dichiarato Tricella con aria compunta) e commenta: «*Non darò consigli a nessuno perché quelli* [illegible] [illegible] *venuti sono giocatori* [illegible] *molto bravi.* [illegible] *cambiato molto ma mi* [illegible] *che la società abbia attinto il meglio, quindi le garanzie* [illegible] *sono. Quanto a me, sono felicissimo della sistemazione che* [illegible] *mi è stata offerta*».

[illegible] parte le solite dichiarazioni [illegible] buona volontà, Magrin sembra colpito dalla differenza di ambiente. «*Quando mi sono recato in sede,* [illegible] *ho neppure guardato le* [illegible] *coppe vinte dalla Juve. Quelle bisogna vincerle, non guardarle. D'altra parte, Bonipertì* [illegible] *ha detto chiaro e tondo che si attende successi e niente'altro. A Bergamo si lottava per non retrocedere, qui ho capito che fin'ora ho divertito*».

In tanto coro non potevano [illegible] le parole di Laudrup. Qualcuno l'ha compreso tra i... nuovi acquisti e lui sta al gioco. «*Siamo in tanti, speriamo di far bene. Al primo anno di Juve mi feci valere, purtroppo nella scorsa stagione non* [illegible] *fatto altrettanto fortunato. Mi auguro di tornare quello* [illegible] *prima* [illegible] *ripagare la fiducia del presidente. Nella Juve* [illegible] *si può sbagliare due volte* [illegible] *seguito*».

Uscito di [illegible] Platini, si ritroverà Rush [illegible] fianco. Con quali prospettive? «*Mi spiace molto che Michel se ne* [illegible] *andato.* [illegible] *un uomo* [illegible] [illegible] *campo e fuori. Credo che Rush* [illegible] [illegible] [illegible] *centrattacchi più rapidi che esistano, però dovrà essere servito dalla squadra*».

La parata delle [illegible] è finita. Il rituale si rinnova puntualmente da ogni parte e così certi resoconti assomigliano sempre di più alla cronaca della consegna dei «pre[illegible] *alla bontà*» che avviene la notte [illegible] Natale. Ma [illegible] oggi Marchesi, [illegible] taciturno, sui prati [illegible] Buocha pretenderà che gli auspici si trasformino in certezze: [illegible] bello c'è anche molta della sua credibilità.

Piercarlo Alfonsetti

Un'immagine significativa del raduno di ieri un migliaio di tifosi hanno salutato la Juve

I nuovi acquisti con Marchesi. Da sinistra: Alessio, Tricella, Rush, Marchesi, Bruno, Magrin e De Agostini. Quanto [illegible]

Voeller, il bomber [illegible] servizio di [illegible] Liedholm

UNA ROMA FORTE E TRANQUILLA MA E' SOLO IL SOGNO DI LIEDHOLM

ROMA — Oggi la Roma si raduna. E' il primo atto ufficiale del terzo avvento di Liedholm. E' bastato che il «barone» presenziasse a un paio di allenamenti, nella scorsa primavera, perché tutto l'ambiente si galvanizzasse. E così [illegible] è visto Pruzzo presentarsi alle visite mediche magro come un'alice, Bruno Conti chiedere nuovamente la fascia di capitano, Righetti tornare a parlare di calcio, dopo che, negli anni scorsi, sembrava che fosse per lui una materia del tutto sconosciuta, Tancredi riproporsi (ci fa per dire) per una maglia azzurra e via via tutti, nessuno escluso, mettersi in mostra e far sapere quanto potranno essere bravi sotto la guida di simile taumaturgo.

Noi però ai poteri soprannaturali di Liedholm, pur stimandolo molto, crediamo poco e allora preferiamo analizzare la nuova Roma sotto un profilo rigorosamente tecnico-tattico. Cominciamo dunque dalla difesa.

Al «barone» si chiede di far giocare bene la squadra, ma soprattutto di riportare pace in un ambiente diventato difficile negli ultimi tempi

Tancredi, deludente nello scorso finale di stagione, non ha mai avuto un buon rapporto con Liedholm, ma il tecnico svedese, sapendo in anticipo che non avrebbe potuto disfarsi del numero uno, ha fatto opera di riavvicinamento e ora Tancredi è un'altra persona. Tutto sembrato va bene ancora per un anno, tanto alle sue spalle è pronto Gregori che ha preferito rimanere in panchina a [illegible] piuttosto [illegible] emigrare. [illegible] a sinistra, in attesa che Nela venga riattivato, assicura una discreta spinta offensiva, [illegible] lascia perplessi quando sarà chiamato a difendere. Sulla fascia opposta è pronto Oddi, [illegible] potrebbe essere anche impiegato Gerolin. Tutto [illegible] penderà da come sarà formata la coppia centrale. Signorini, Collovati e Righetti sono [illegible] per due maglie, ma chiunque [illegible] scelto, siamo convinti che l'accoppiata risulterà lenta.

Il centrocampo sembra buono. Manfredonia centrale, schierato davanti ai difensori, avanti a [illegible] Giannini nel ruolo di [illegible] universale. Al [illegible] del giovane [illegible] dello [illegible] ci [illegible] presumibilmente [illegible] con i compiti che furono di Ancelotti e Boniek sulla fascia sinistra. In attacco Voeller sarà coadiuvato da Bruno Conti, libero finalmente [illegible] spaziare sul rettangolo di gioco a suo piacimento, senza [illegible] schemi di marcatura.

La Roma, dunque, mostra qualche difetto solo in difesa, dove [illegible] parte Oddi, [illegible] può garantire una certa velocità [illegible] base. Non a caso il centrocampo ideato da Liedholm [illegible] a coprire il più possibile il pacchetto difensivo. Ed è proprio a metà campo che la Roma offre il meglio [illegible] [illegible] stessa, come tutte [illegible] formazioni marca-Liedholm. Del resto, e chi [illegible] un centrocampo bene attrezzato [illegible] so riesce a prendere il [illegible] pravvento sull'avversario.

L'attacco [illegible] legato [illegible] di Voeller e ai tempi del suo inserimento. Se sarà rapido, [illegible] [illegible] [illegible] problemi.

Abbiamo parlato della squadra, ma nel piano di rafforzamento voluto dall'ingegner Viola, una parte importante spetta proprio a Liedholm. Se è vero, [illegible] non crediamo alle [illegible] è innegabile però come il carisma dello [illegible] [illegible] rigenerare [illegible] ambiente [illegible] in piena black-out. Spesso Nils ci ha abituati a veder giocare bene i «brocchi» e le sue squadre, almeno qui a Roma, [illegible] hanno mai [illegible] [illegible] piena. Le polemiche scompariranno, questo è certo e l'armonia [illegible] [illegible] [illegible] a Trigoria. Anche a livello societario è cambiato qualcosa. Anzi una sola, ma di vitale importanza. E' [illegible] [illegible] Paolo Marino. Il giovane di[illegible] sportivo [illegible] Napoli, che ha dovuto lasciare la squadra appena scudettata a causa dell'ingaggio di Luciano Moggi, Marino, nella [illegible] [illegible] la qualifica di [illegible] personale del presidente, [illegible] soprattutto fungerà da *trait d'union* fra squadra e società. [illegible] [illegible] stinti il [illegible] [illegible] occupato da uno dei figli di Viola. Riccardo, ed è [illegible] immaginare come la scelta [illegible] poco indovinata. [illegible] ha [illegible] perché Viola [illegible] porre rimedio [illegible] presto.

Mauro Ferri

Voeller, il bomber [illegible] servizio di [illegible] Liedholm

IL BRESCIA RIMANE IN B E SI LAMENTA L'EMPOLI RESTA IN A MA NON E' CONTENTO

Salvemini tecnico empolese

EMPOLI (a. r.) — Soddisfazione a metà. Aspettavano quasi tutti la retrocessione, sono [illegible] [illegible] cinque punti di penalizzazione. Alle 20, nella sede dell'Empoli, si sono riuniti soltanto i dirigenti. Dei tifosi neppure l'ombra. Al momento della notizia ufficiale c'è stata anche una piccola festa. Abbracci, baci, commozione.

Solo ufficialmente la soddisfazione per una sentenza «ribaltata» non è stata svelata. «E' [illegible] punizione eccessiva — [illegible] [illegible] Silvano Bini, vicepresidente del club empolese —. *Avevamo meritato sul campo la salvezza, per quanto abbiamo potuto constatare durante il processo di Milano tale salvezza doveva essere ribadita. Siamo soddisfatti per aver evitato la retrocessione, ma ricorreremo alla Caf perché quei punti di penalizzazione sono indubbiamente troppi pesanti*».

Un tantino amaro anche il commento di Gaetano Salvemini, allenatore della squadra azzurra: «*Speravo nell'assoluzione piena. Cinque punti di handicap sono troppi per una squadra corretta e leale come l'Empoli. Sul campo avevamo meritato la salvezza. Da due campionati l'Empoli sta dimostrando di poter restare ad alti livelli anche nel calcio d'elite. Il processo ha condizionato il nostro mercato. Adesso la società dovrà ricominciare da un punto di vista tecnico la squadra. Due sole retrocessioni possono in qualche modo stimolarci. Tuttavia, spero che la Caf riduca ulteriormente il nostro handicap*».

Una certa soddisfazione è trapelata invece dalle parole di Bruno Orazzini, presidente dell'Empoli: «*L'aver evitato la retrocessione è già un grosso vantaggio. Tuttavia, ritengo questa punizione eccessiva. La commissione disciplinare, non accogliendo le richieste del procuratore federale De Biase, ha dimostrato a tutti che l'illecito non si era concretizzato in alcun modo. La Caf dovrà porre rimedio ad una sentenza così dura. Noi abbiamo enorme fiducia negli organi federali e soprattutto in quelli giudicanti. La Caf dovrà riesaminare la posizione del nostro vicepresidente Bini al quale sono stati inflitti tre mesi di squalifica senza che egli abbia avuto alcun ruolo in questa vicenda. Non lo ritengo giusto*».

Giovanni Pinzani, presidente dell'Empoli al momento dell'illecito, ha commentato così i «[illegible] anni di squalifica: «*Rispetto alle richieste ci hanno fatto un po' di sconto. Comunque, la guerra comincia adesso, con il ricorso alla Caf*».

Per il secondo campionato in serie A l'Empoli giocherà in uno stadio con maggiore capienza: l'assessore allo Sport Cappelli ha detto infatti: «*Dovremo fare dei miglioramenti allo stadio per portare la capienza a 25 mila posti. La penalizzazione, seppure pesante, ci consente di restare ancora in serie A*».

L'Empoli immetterà sul mercato il portiere Pintauro, il difensore Colain, l'attaccante Zennaro e probabilmente la mezzapunta Della Monica.

BRESCIA (d. n.) — Forte delusione negli ambienti calcistici bresciani. Inutile dire che, in seguito alla richiesta [illegible] retrocessione formulata nei confronti dell'Empoli dal procuratore federale De [illegible] se, le speranze nella riammissione alla serie B erano salite notevolmente. Invece, il verdetto emesso nel tardo pomeriggio di ieri non ha mutato l'assetto delle categorie.

Dopo la sentenza di primo grado, che viene ritenuta piuttosto mite, nonostante le penalizzazioni inflitte alle società incriminate (il giudizio, come noto, interessava anche la Triestina), ora si pensa alla Caf, che si riunirà il 31 luglio.

E' difficile però che si cambi radicalmente ciò che è stato decretato nella prima sentenza.

I dirigenti del Brescia non parlano; soltanto il vicepresidente Luciano Ravelli ha rilasciato una dichiarazione ufficiale. «*Siamo rimasti molto sorpresi* — ha detto —; *francamente in seguito alla chiara e precisa requisitoria di De Biase eravamo convinti che il Calcio Brescia sarebbe stato ripescato nella massima divisione. Invece tutto è stato sovvertito. Siamo però fiduciosi che la Caf modifichi la sentenza*».

L'avvocato Corrado De Biase

Tour femminile sulle Alpi

LA CANINS PRIMA MA LA LONGO LE E' ADDOSSO

LA PLAGNE — Continua la lotta al vertice del [illegible] France femminile. Maria Canins ha conservato la maglia gialla anche dopo la tappa di La Plagne, vinta dalla sua [illegible] rivale Jeannie Longo. L'azzurra, però, anche sulla ripida salita che rappresenta il [illegible] a lei più congeniale, non è riuscita a staccare di [illegible] come accadeva negli anni passati.

Anzi, è stata proprio la Longo che, a quattro chilometri dal traguardo, quando ormai le due dominatrici del ciclismo mondiale erano rimaste sole, ha operato un allungo per tentare di distanziare la rivale di quel tanto necessario per recuperare i [illegible] secondi di distacco in classifica. La [illegible] si è riportata [illegible] ha cmai scrollato [illegible] uno [illegible].

E' [illegible] a cominciare la volata [illegible] lontano, [illegible] do di avvantaggiarsi sull'italiana. Ma la [illegible] è [illegible] a ruota. *«Sono stata sorpresa nella discesa, proprio in partenza: ho dovuto recuperare 40"* — ha detto l'italiana — *in salita ho perduto forza e non riesco più a spingere un grosso rapporto. Se domani a Morzine le cose restano così, la Longo ha più probabilità di me di vincere il Tour. La prova generale sarà sul colle della Joux Plane: se non ce la farò a staccare la Longo credo proprio che dovrò accontentarmi del secondo posto»*.

Nella foto [illegible] la Longo che precede la [illegible] nello sforzo finale.

E' PRONTO PER CANE' SONG «IL MANCINO»

DAL NOSTRO INVIATO

SEUL — Al sorteggio [illegible] play off-salvezza della Coppa Davis la sorpresa arriva dal capitano coreano [illegible] Song Bae che accanto al numero uno locale Yoo Jin Sun, schiera, invece del previsto Kim Song Soo, il mancino Song Dong Wook, ventiduenne, unico superstite della squadra coreana che affrontò gli azzurri a Sanremo nel [illegible]. *«Gli [illegible] deboli contro i mancini e Song è un mancino che serve bene ed è anche abile nella risposta* — ha spiegato — *Lo faccio giocare per cercare di sfruttare il fattore sorpresa perché gli italiani lo conoscono di meno mentre sanno ormai già [illegible] Kim Song [illegible] che ha giocato contro i francesi»*.

[illegible] Canè contro il mancino, poi Panatta [illegible] l'idolo locale Yoo, considerato una sorta di «mister Corea». Per il doppio, i coreani hanno annunciato Yoo e Song; Panatta per [illegible] ha [illegible] i nomi di Colombo e Pistolesi, [illegible] dopo la disputa [illegible] singolari. [illegible] c'è [illegible] che Adriano preferiva vedere subito all'opera Canè contro Yoo anche [illegible] ripetendo che *«qui l'unica cosa che conta è vincere»*.

Il sorteggio è stato effettuato in un salone del ministero dello Sport, alla presenza del ministro, con le squadre schierate dietro un tavolo da consiglio [illegible] amministrazione di grande azienda. All'abito [illegible] della [illegible] coreana faceva da contraltare l'abbigliamento [illegible] azzurri: giacchette a righine bianche e blu con maxiimbottitura sulle spalle, pantaloni azzurri [illegible] e cravatta rosso fuoco con stemma della Repubblica che faceva tanto orchestrina jazz americana. Un [illegible] decisamente poco elegante, per una divisa sportiva, quello [illegible] dalla ditta marchigiana che fa da [illegible] agli azzurri per [illegible] dispiaceri di dover [illegible] quei panni.

Paolino [illegible] è [illegible] una corda di violino; anche da matti l'impegno di questo playoff-salvezza contro la Corea del Sud in Coppa Davis. Dipendesse da lui scenderebbe subito in [illegible] a giocare [illegible] e seguito all'altro i due singolari ed anche il doppio, che con ogni probabilità gli toccherà disputare. L'ultima volta che ha giocato un match ufficiale è stato al torneo di Wimbledon. Un match [illegible] puntate contro [illegible] Lendl, il campione del mondo. Una partita per due ore [illegible] quasi perfetta [illegible] ha [illegible], una sconfitta [illegible] in [illegible] a Canè: *«ho visto [illegible] tv la finale di Wimbledon. Cash ha giocato una grandissima partita, Lendl anche sull'erba è una brutta bestia. E io sono stato a un soffio dal batterlo»*.

Il sorteggio ha stabilito che il numero [illegible] azzurro giocherà il match d'apertura e il capitano sudcoreano ha deciso di tentare la [illegible] a sorpresa

Qui a Seul, Canè è arrivato per primo con Adriano [illegible] natta. I campi non gli [illegible] problemi, il clima [illegible]. Ma la pioggia [illegible] ultimi giorni ha [illegible] scendere [illegible] ralura e ora al suda di meno. [illegible] l'importante è che [illegible] riesca a giocare senza problemi. *«Io [illegible] pronto* — [illegible] il tennista bolognese — *I nostri avversari li ho visti in allenamento. Giocano bene, hanno padronanza [illegible] colpi, [illegible] sembrano certo dei principianti. [illegible] Il vero rendimento [illegible] giocatore lo si vede in partita»*.

Ieri [illegible] molto [illegible]. [illegible] perso [illegible] singolare 6-8 contro Claudio Panatta e poi ha [illegible] nito per perderne un altro contro Pistolesi. Anche i coreani presenti [illegible] un discreto pubblico, hanno incominciato a sentire improperi e maledizioni, ma fortunatamente non capivano.

[illegible] difeso Claudio Panatta. Ormai è il [illegible] della squadra. [illegible] avere [illegible] di sé il fucile puntato dalla critica, però [illegible] in ottima forma e sul [illegible] gioca meglio degli altri. L'importante [illegible] che non si innervosisca e che riesca ad offrire [illegible] meglio delle sue possibilità. Stavolta sulla sua [illegible] non ci [illegible] recriminazioni [illegible] nemmeno del principale escluso che è Pistolesi: *«decisione saggia, quella [illegible] no, è un match troppo importante per farvi l'esordio. [illegible] Coppa Davis, c'era il pericolo che mi emozionassi e non riuscissi a giocare ai limite delle mie possibilità»*.

Intanto è tornato [illegible] dopo le abbondanti piogge che hanno fatto straripare il grande fiume Kum nelle regioni di Sochon, Kangyang, Puyo e Kongju provocando 60 morti e 53 dispersi. Nel Sochon sono [illegible] ben 65 [illegible] timetri d'acqua: [illegible] tità [illegible] vista negli ultimi sessant'anni. Si giocherà dunque, se il tempo si manterrà [illegible], all'Olimpic Park, un centrale con 9113 posti [illegible] duti, che è già stato [illegible] dei [illegible] asiatici del 1986 e che il prossimo anno ospiterà le Olimpiadi.

Programma. Venerdì [illegible] 11 locali (3 italiane): [illegible] Dong Wook-Canè, a seguire Yoo Jin Sun-C. Panatta. [illegible] are [illegible] (6 italiane): doppio; domenica [illegible] locali (3 italiane): Song Dong Wook-C. Panatta, a seguire Yoo Jin Sun-Canè.

Rino Cacioppo

Che drammatica tappa al Tour!

ROCHE: ORA NON SO COSA MI ACCADRA'

LA PLAGNE — Il Tour ha [illegible] una giornata molto [illegible], [illegible] tappa [illegible] coll, Stephen Roche, vincitore [illegible] giro d'Italia, nel tentativo [illegible] acciuffare [illegible] nel finale [illegible] maglia gialla [illegible]to, ha accusato sintomi [illegible] ipossia. [illegible] di esaurimento [illegible] [illegible] prolungata.

L'irlandese, dopo aver tagliato il traguardo, ha perduto i sensi. Il campione respirava a fatica e si dovette [illegible] alla maschera ad ossigeno per alleviargli la sofferenza, [illegible] dimostra la telefoto. Per circa venti minuti, i medici al seguito del Tour de France si sono avvicendati per prestare [illegible] a [illegible]. Dopodiché, Stephen è stato trasportato in albergo, [illegible] [illegible] di chilometri.

[illegible] la fatica [illegible] e [illegible] [illegible] ipossia, l'irlandese aveva la [illegible] [illegible] ai giornalisti: «E' stato [illegible] sforzo incredibile; [illegible] mangiato a sufficienza. Un errore imperdonabile. E ora non so cosa potrà accadere fra 24 ore».

L'allusione alla tappa odierna, comprendente cinque colli, è chiara. Roche ha tempra dura, per cui si riavrà certamente dalla crisi. Ma reggerà alla fatica ed agli attacchi che verranno portati soprattutto dalla maglia gialla Delgado?

Grande equilibrio nella serie D di pallavolo

C'E' UN QUARTETTO DI FAVORITE MA LA «REGINA» NON SI VEDE

[illegible]za di quanto successe l'anno scorso quando i due S. Paolo torinesi (Volley e Circolo Ricreativo) prenotarono con mesi d'anticipo la promozione in C2, la serie D maschile 87/88 non sembra presentare squadre degne di essere considerate capaci di «uccidere» un campionato.

Senza prendere in esame l'incognita rappresentata dalle otto neopromosse dalla prima divisione provinciale (3B Luserna, Meneghetti, Crescentino, Edilpietre Cuneo, Arnaldi Vima Marmi, Cappiraiti Novara, Canelli ed Alessandria Vbc) tra le quali come sempre si nasconde qualche pericolosa outsider, il [illegible] rama [illegible] dalle formazioni [illegible] esperte [illegible] di prevedere fin d'ora [illegible] lotta al vertice assai equilibrata che potrebbe «saltare» [illegible]unto in caso di qualche ingaggio-bomba effettuato nella seconda [illegible] del [illegible]to» da formazioni già ben [illegible].

Al momento le più autorevoli candidate ad occupare le posizioni di vertice sono il Bellavista Ivrea (ottimo il suo campionato 86/87), la blasonata Olimpia Caridi Aosta appena retrocessa dalla C2, il compatto Pulgor Novara e le emergenti Sa.Pa Davico [illegible]ri e Sidia Alba. C'è poi un Racconigi che fino a settembre attenderà con impazienza di essere chiamato dal Comitato Regionale a coprire un eventuale «buco» che potrà crearsi in C2 a causa di rinunce od assorbimenti. Come sempre interessante [illegible] seguire i movimenti di [illegible] Rinat, [illegible] e Hobby sport Novi, squadre [illegible] integralmente da giovani che in questa categoria vengono «sversati» e preparati al salto nelle serie superiori.

Nella D [illegible] il campionato 87/88 [illegible] più «torinese» del solito. Ben undici delle 24 formazioni in gara hanno infatti sede nel capoluogo (Kennedy, 2D Lingotto e Valdocco) e nella provincia (Moltalto, Chieri, Liliput, Settimo, La Folgore S. M[illegible] le due matricole giaveresi Astro e [illegible] ed il Maroso Venaria).

Squadre in grado di fare l'andatura sembrano le retrocesse Kennedy (da valorizzare il giovane trio Guglielmino, Luisa e Barbara Rocca) e Moltalto da Soggia salita in C1 con l'Ivrea?), la coppia Chieri-Altura Pallanza che ha visto sfumare la promozione in C2 soltanto nel playoff, le ambiziose Liliput e 2D Lingotto (forma la regista Guerci dal Borgonuovo, dal Maroso arriva la centrale Bosio) e le giovani compagini del Dival Racconigi, dell'Edil M Ovada e dell'Acqui.

Da tenere d'occhio le neopromosse guidate da Astro e Chatto che daranno vita ad un derby incandescente al pari di quello tra Liliput e Settimo. La altre novità della prossima D sono rappresentate dai Margexcarbo della brava Berlier e Musallon, dal Castelletto, dal Canelli, [illegible] Vercelli e dalle giovanissime Accorniero Masini.

Roberto Condio

supermercati MAFFE'

SCORTA VACANZE

SCONTO fino al 20%

SU VASTO ASSORTIMENTO DI CONFEZIONI-SCORTA

FAI CENTRO NELLA SPESA

...fino al 1 [illegible] nei [illegible] vendita:

MAGAZZINI GIPARDI
CALZATURE - BORSE - VALIGE
GRANDI SCONTI
LA QUALITÀ CONVIENE.
VENARIA - Piazzale Città Mercato - Tel. 2201079
TORINO - Via Pinne, 16 ang. corso Palermo - Tel. 230801
TORINO - Via Farinelli, Centro Commerciale [illegible] - Tel. 3487039
TORINO - Corso XI Febbraio, 4 - Tel. 5215449

CERVINIA-BREUIL
Vendonsi in residence
mono-bilocali [illegible]ato macchino
ski box - cantina - sale di riunione acc.
golf

TRIS

[illegible] 24 luglio, [illegible] 22,40

Pr. Trentennale Avis [illegible] - L. [illegible]

1	CISFRIZZO MO	(F. Scardovi)	[illegible] Periodo negativo e poche chances
2	DILLON GALLA	(V. Ballardini)	La distanza lo penalizza
[illegible]	DIETOR	(B. Holm)	E' discontinuo, ma può sorprendere
4	BECOLLO	(F. Maconia)	E' rientrato senza brillare
5	CARMESCO	(Adr. Clementoni)	Forma sommaria. Compito duro
[illegible]	ESPRIT RL	(P. Molari)	Ha vinto da poco. Attenzione
7	ELITAL	(U. Tani)	Posizione difficile. Outsider
[illegible]	ECORIJN	(M. Meccagnani)	E' in [illegible]. Possibilità
[illegible]	DASTYN BI	(G. Minelli)	Niente di speciale, ma ci sta
10	BRUNEL RIC	(G. Marani)	Se trova posizione, può inserirsi
11	ELEGY	(Ann. Clementoni)	Se non sbaglia, ha aspirazioni
[illegible]	DEMETZA	(A. Bolna)	E' attarna, ma può dire la sua
13	[illegible]	(F. Mattiuucci)	Un recente successo lo raccomanda
14	ESTEVA	(E. Dall'Olio)	Ha finale penetrante. E' attesa
15	[illegible]	(R. Andreghetti)	E' combattivo e ha chances
16	ENTIERRO	(Ant. Trivellato)	Buone condizioni. Tenere presente
17	[illegible]	(L. Bechicchi)	Sta andando forte. Protagonista
18	QUEEN DE C.	(F. Bonpiovanni)	E' sacrificata, ma non si sa mai!
[illegible]	COCKPITT	(G. Fabbroni)	Nonostante la penalità, ci sta

1X [illegible] Enzima, Esprit RL, Edio
SORPRESA: Cockpit, Dietor, Demetza

LE [illegible]

- [illegible] Cavalli L. 0.000 (Enzima, Entierro, Edio)
- [illegible] Cavalli L. 24.000 (Enzima, Entierro, Edio, Esprit RL)
- [illegible] Cavalli L. 60.000 (Enzima, Entierro, Edio, Esprit RL, Esteva)
- [illegible] Cavalli L. 720.000 (Enzima, Entierro, Edio, Esprit RL, Esteva, Cockpit)

N.B.: L'accettazione delle scommesse avrà termine alle ore 21,10 di venerdì

Spettacoli in Liguria

JAZZ A DOLCEACQUA CON LA GHIGLIONI I CHIAMI BASSO LIRICA AD IMPERIA

Jazz con la voce di Tiziana Ghiglioni

DOLCEACQUA — Dopo il teatro, il jazz a Dolceacqua, non più al Castello dei Doria, ma questa volta nel [illegible] Scuole Elementari, dal stasera al sabato si terrà una rassegna jazzistica, che accosta musicisti liguri già affermati in campo nazionale, come la cantante savonese Tiziana Ghiglioni, ad altri di valore internazionale. [illegible] Gianni [illegible] al [illegible]sta Ares Tavolazzi.

Organizzato dal Centro Culturale Ricreativo del Comune di Dolceacqua, «Jazz ponente ligure» si aprirà il 23 luglio, alle 21,15, con «Big [illegible]», un [illegible] storico del blues [illegible] e italiano: nato nel '79, l'anno dopo già faceva da spalla ai nostri bluesman più famosi, come Roberto Ciotti e Fabio Treves.

Il repertorio attuale attinge alle produzioni di chitarristi bianchi (Stevie Ray Vaughan e Jonny Winter) e di musicisti neri, come Albert [illegible].

Sempre domani, di ritorno da «Umbria Jazz», [illegible] anche l'«Ares Tavolazzi quintet». Di recente formazione, il gruppo ferrarese, che all'inizio presentava principalmente composizioni di Davis, Blakey e Mingus, [illegible] spesso pezzi [illegible] dallo stesso Tavolazzi e dal pianista Bruno Cesselli.

Già componente dei celebri «Area» degli Anni Settanta, con i quali ha inciso 7 dischi, Tavolazzi ha progressivamente sviluppato intuizioni che l'hanno portato al jazz, pur collaborando con cantautori come Conte e Guccini. Per tre anni consecutivi, la rivista [illegible] club» lo ha eletto miglior contrabbassista italiano nella categoria «jazz-fusion».

Domani, aprirà la serata «Five steps», il più interessante complesso jazz dell'estremo ponente, già presente alle due prime rassegne di Dolceacqua. Seguirà il «Tiziana Ghiglioni quartet». Savonese, la Ghiglioni ha avuto il primo importante incontro con il jazz nel '79 a Diano Marina, frequentando i corsi di Giorgio Gaslini.

Due anni dopo, ha inciso il primo disco «Lonely Woman», frutto di una preparazione musicale e vocale. Tiziana [illegible] anche in una trasmissione televisiva di Pupi Avati, predilige brani di Coleman, Mingus e Coltrane.

Di lei ha scritto qualche tempo fa il critico Arrigo Polillo: «E' l'unica vera cantante [illegible] sulla scena, nel nostro paese, da parecchi anni a questa parte».

Sabato sera, gran finale con «Neoterra», già invitato nell'86 a Dolceacqua con [illegible] leggermente diversa e dal nome impronunciabile «Azzeko funk», Gruppo jazz-rock piemontese, è composto di giovani musicisti che hanno alle spalle un disco (Area [illegible], caratterizzato da un personaggio del calibro di Jimmy Owens alla tromba.

Al basso, Aldo Mella, [illegible] dei bravi con Emanuele Ruffinengo; ha collaborato e inciso con musicisti di livello nazionale e internazionale (da [illegible] a Mina). «Neoterra» presenterà alcuni pezzi in italiano, cantati da Elena Roggero.

A concludere la rassegna, sarà il quartetto di [illegible] Basso. Astigiano, sulla breccia da diverse decine d'anni, Basso è un jazzista dal curriculum [illegible]: concerti in otto paesi europei (compresa Polonia e Norvegia), incisioni con [illegible] Baker, Thad Jones, e collaborazioni [illegible] con alcuni grandi del jazz come Dizzy Gillespie, [illegible]e Holliday, Gerry Mulligan, [illegible] Farmer, Sal Nistico e [illegible] Tieleman.

Stefano Delfino

«E IMPERIA — Per la serata inaugurale, con il concerto sinfonico-corale (dall'Inno al sole [illegible] al Nabucco di Verdi), nel cortile delle scuole di piazza Ulisse Verdi si sono radunati circa mille spettatori. Domenica scorsa, per l'omaggio a Gershwin (Un americano a Parigi, l'Ouverture [illegible] in piazza Duomo a Porto Maurizio c'erano quasi 1200 ascoltatori attentissimi.

[illegible] un esperimento un po' in sordina, «Concerti d'estate '87», la stagione lirico-sinfonica all'aperto, promossa dal Circolo Amici della Lirica di Imperia (700 soci, ogni anno assegna l'Anfora d'Oro ad un grande [illegible] canto) e dal Comune, con il contributo della Provincia e [illegible] Regione e la sponsorizzazione dell'Istituto Bancario San Paolo di Torino, ottenendo un vasto [illegible].

Ad esibirsi, sono l'orchestra e il coro del Teatro dell'Opera di Genova. «Imperia è l'unica città che, nel programma del decentramento, ospita tutti e tre i concerti programmati per i mesi estivi», commenta con una punta d'orgoglio il consigliere delegato agli affari culturali Benedetto Adolfo, principale artefice dell'iniziativa, assieme agli Amici della Lirica.

L'ingresso è gratuito, ed anche questa [illegible] componente ha favore incontrato [illegible] manifestazione. Domenica 26, [illegible] ultimo appuntamento, [illegible] dal Duomo, il maestro Aldo Pizzolo dirigerà l'orchestra genovese, che presenta un menù accattivante, con «La gazza ladra» di Rossini, le prime due suite [illegible] «Carmen» di Bizet, «Il pipistrello» di [illegible] e il «Capriccio spagnolo» di Rimskij-Korsakov.

Francesco Vatteone, presidente del Circolo Amici della Lirica, è molto soddisfatto: «Abbiamo trovato grande disponibilità negli enti pubblici che ci hanno aiutato. E' nato un tale entusiasmo che, per l'anno prossimo, [illegible] comincia a parlare [illegible]imento di un'opera [illegible] vera e propria. [illegible] a sfruttare l'estate: i due teatri cittadini, Cavour e Rossini, sono sempre indisponibili, ed è anche per questo che non assegneremo nell'87 l'Anfora d'oro».

s. de.

CHIERI

I giapponesi

Ha preso il via a Chieri, nell'ambito del Festival di teatro, una singolare rassegna dedicata alla cinematografia sperimentale giapponese che rappresenta oggi, secondo il curatore Paolo Bertetto, «l'area di ricerca più ribollente ed affascinante nel quadro del cinema non narrativo».

Avvalendosi di una tecnologia notevolmente raffinata (con ampio utilizzo del video e dei computers), i film proposti — i registi sono Terayama, Kamihayashi, Matsumato, Ito, Morishita, Fukui, Okuyama — riflettono intorno al tema della «visione» come una superficie assolutamente profonda alla cui radice c'è un mistero (che è poi quello della visione mobile e, in definitiva, dello stesso cinema).

Le proiezioni proseguono questa sera e venerdì al cinema Splendor di Chieri, con inizio alle ore 21.

A 58 anni è tra i grandi eroi dei serial tv

GEORGE PEPPARD E L'ALCOL

Gran bevitore perse alcune parti importanti (poteva essere Blake Carrington in Dynasty) e rischiò di chiudere prematuramente la carriera

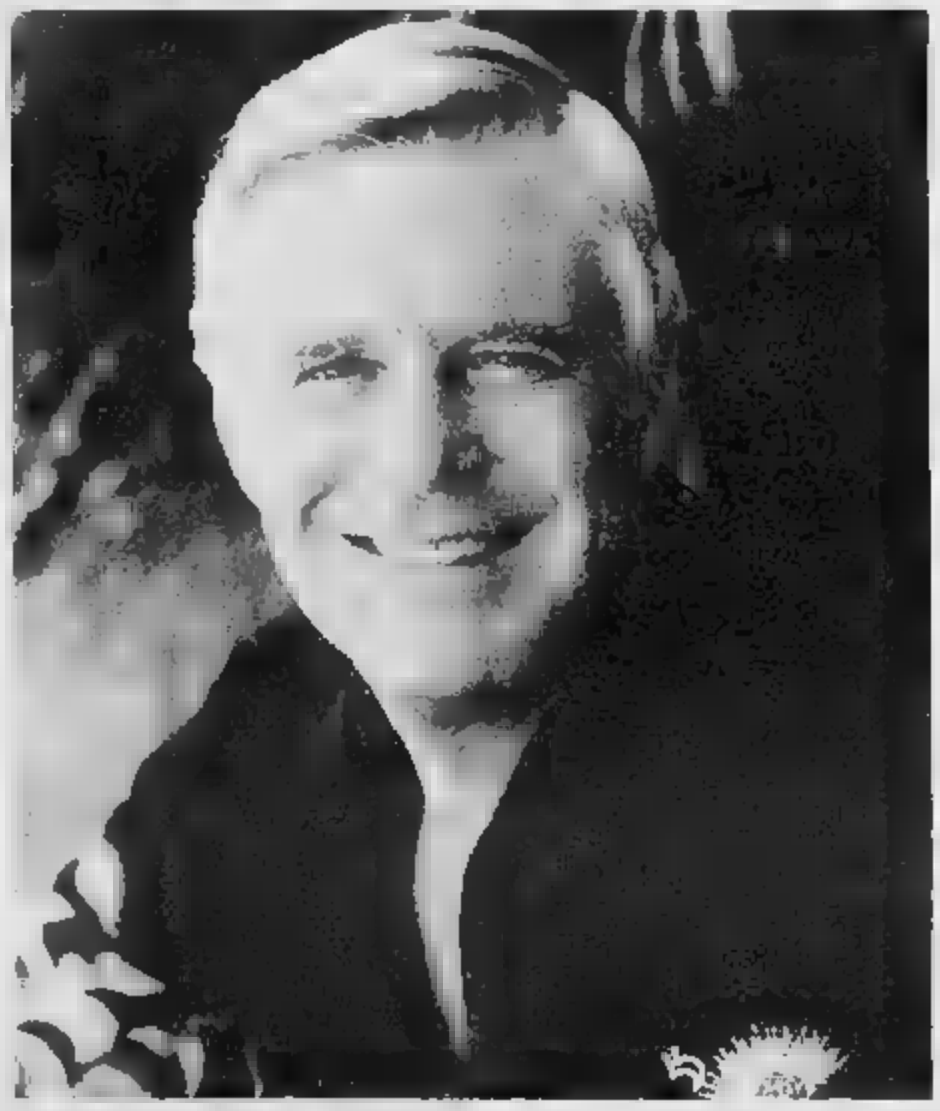

Ha cinquantotto anni, ma non li dimostra. Nonostante i capelli bianchi ha ancora un viso fresco da ragazzone americano, abituato a vivere all'aria [illegible]. Eppure George Peppard, il protagonista di «A-Team» (mercoledì, Italia 1, ore 20,30) in passato ha avuto molti problemi con l'alcol.

«Ma li ho superati completamente — afferma — dopo il [illegible] matrimonio, due anni fa, con Alexis [illegible]. Non ho [illegible] toccato [illegible] goccia di whisky. Qualche volta bevo [illegible] un bicchiere di [illegible] Italiano: quello fa bene!».

A [illegible] della sua triste fama di bevitore, [illegible] anni fa George Peppard perse una grande occasione: essere Blake Carrington in «Dynasty». I produttori ebbero paura ad [illegible]rgli una parte [illegible] importante. Preferirono riesumare John Forsythe, meno noto, ma più sicuro, più affidabile. E aggiunge: «Mi sentivo finito, dimenticato quando mi affidarono il personaggio di John Hannibal Smith, il "cervello" della squadra. Ho dato [illegible] a quel personaggio, [illegible] anche lui ha dato molto a me. Siamo pari».

George Peppard [illegible] alle spalle [illegible] carriera abbastanza [illegible]. Nato a Detroit, figlio di un impresario edile e di una cantante lirica [illegible] con il nome d'arte di Vernelle Rohrer, dopo [illegible] avuto un'adolescenza trascorsa all'insegna dello sport come tutti i ragazzi americani, si [illegible] all'Università di Purdue, facoltà di Ingegneria civile. Voleva diventare costruttore di ponti. Poi cambiò idea. Il teatro lo affascinava.

A poco più di vent'anni, mentre recitava in una compagnia estiva, conobbe Helen Davis, la ragazza che sposò e dalla quale ebbe due figli, Bradford e Julie. Dopo essersi laureato, nel [illegible] a New York. Per poter studiare all'Actor's Studio, la più celebre [illegible] di recitazione del mondo diretta da Lee [illegible]sberg, faceva il tassista e il meccanico. Ma riuscì nel suo intento. [illegible] la scuola, cominciò ad alternare cinema e teatro. I film [illegible] importanti, i teatri in provincia, scomodi.

Ma, poco a poco, arrivò Broadway, il [illegible] pieno e sulla scia del primo trionfo arrivarono anche i ruoli sempre più belli del cinema: «A casa dopo l'uragano», «Colazione da Tiffany». Questi film lo consacrarono divo cinematografico, specialmente «Colazione da Tiffany» tratto da un romanzo di Truman Capote. La sua partner era una donna perfetta e indimenticabile come Audrey Hepburn. Interpretava la parte di [illegible] fregona di [illegible] tenera, disperata e buffa.

«Audrey mi faceva [illegible] impazzire — ricorda oggi George Peppard — così perfezionista [illegible] insopportabile. Esigeva che le scene venissero rifatte [illegible] volte, non era mai contenta di niente. La odiavo. Mentre giravamo insieme "fingevo" durante le scene d'amore».

Fu, però, un altro film che cambiò la sua vita. «L'uomo che [illegible] sapeva [illegible]are», la [illegible] di [illegible] miliardario che riusciva ad avere tutto tranne la felicità. Partner nel film, insieme con Carrol Baker, [illegible] Elizabeth Ashley, un'attrice bruna, dolcissima, grandi occhi [illegible] gazzella. George, che durante le riprese la trattava malissimo, si innamorò di lei [illegible] averia [illegible] [illegible] in [illegible] della Quinta [illegible] a New York. Un colpo di fulmine. Lei lasciò il marito, James Farentino, lui moglie e figli. Vissero insieme due anni. Si [illegible] nel 1966 al Bel Air Hotel di New York. Due anni dopo [illegible] il figlio Christ[illegible]. Ma, [illegible] presto, cominciarono i contrasti: il matrimonio finì con [illegible] divorzio nel 1972.

Fino al 1982 Peppard visse gli anni più neri di uomo e di attore. Pochi film, un incontro sentimentale sbagliato, l'alcol. «Non sarei mai uscito dal tunnel della disperazione — ammette l'attore — invece, ancora una volta, mi ha aiutato la fortuna. Ho incontrato Alexis, sono tornate le buone occasioni, ho smesso di bere. Una mattina mi sono guardato allo specchio. Avevo i capelli quasi tutti bianchi. Ma non ho mai pensato di ingemmarli. Li tengo come ammonimento. Non voglio dimenticare quello che ho sofferto. Non voglio rifare più gli stessi errori».

Oggi George Peppard ha di nuovo un cuore giovane; come l'eroe di «A-Team». Un ragazzo dai capelli bianchi spera ancora molto nella vita.

INTERVISTA / Il regista italiano che affronta il Vietnam

L'«APOCALYPSE NOW» DI SCAVOLINI

«Gli americani non volevano che un europeo firmasse la loro guerra»

Una scena di «Nightmare», il film best-seller di Scavolini

«Abbiamo girato questo film nelle Filippine a 100 chilometri da dove Oliver Stone stava realizzando 'Platoon': avevamo gli stessi stabilimenti di sviluppo e stampa, gli attori si incontravano a Manila e si raccontavano le reciproche esperienze. Oliver Stone sentiva molto l'angoscia per quella sporca guerra e l'ho visto tante volte piangere».

Romano Scavolini è ospite della rassegna di Taormina con il suo film «La sindrome della vergogna» ma sotto bandiera anglo-americana. Il regista, italianissimo, a 19 anni andò a lavorare in Germania dove produsse e diresse il suo primo film «I devastati». In Usa vive dal 1980 e lì ha diretto «Nightmare» che è stato un successo.

Eppure non gli riuscì facile trovare il finanziamento per questo film, ci riuscì solo in Inghilterra dopo il successo di «Platoon» che gli aprì nuovo spazio per questo genere di film.

«In America il fatto di aver girato l'italiana crestina una specie di rigetto verso di me: non potevano che un terzo come il Vietnam fosse toccato da un europeo».

Scavolini lo Vietnam era andato nel '70 come fotografo «free lance», aveva visto di persona in prima fila al fianco dell'amico-reporter Jacobucci (lì ucciso al suo ritorno in Italia) il conflitto e subito cominciò a pensare a un film che certamente susciterà polemiche e atti di censura.

Perchè?

«Perché "Dogtags" racconta il grande "business" che c'era dietro quel conflitto. E' la storia di una pattuglia isolata inviata alla ricerca di qualcosa che non è esattamente quello che i capi militari via radio dicono debba essere».

Cosa contengono allora le casse cercate dai sette soldati?

«Oro, i soldati non lo sanno. Sono altri gli interessi che li guidano nella giungla via radio. Il Vietnam — lo ripeto — fu un grande business, si trafficava in tutto: dall'oro alla droga alle macchine. Vi sono aspetti di questa sporca guerra che pochi conoscono: il dollaro appena i soldati vi giungevano veniva cambiato in dollari verdi. Se il soldato moriva, non valevano niente e il Pentagono incamerava somme ingenti. Io non avevo la macchina da presa (non volevo vedere la guerra come cinema) ma due vecchie macchine fotografiche. Così l'ho vista dal di dentro. Fotografavo anche un braccio rotto, ho visto chirurghi di 17 anni [illegible] facevano esperienza sui feriti. Ho fatto il becchino sulla collina 17 e ho cambiato il mio atteggiamento verso i soldati americani. Quando arrivai in Vietnam mi sfuggiva la loro innocenza, poi compresi e condivisi ed amarli; anche loro ultime vittime usati come carne da macello di quella atmosfera dantesca».

Perchè — chiediamo a Scavolini che ha 49 anni, è bruno, robusto, l'aspetto tranquillo — ha girato questo [illegible] di [illegible] dopo [illegible] anni?

«Non solo per le difficoltà del finanziamento. Costò: 5 miliardi. Perché questa è una storia che è maturata dentro di me. Questo cose bisogna digerirle bene e poi renderle chiare».

Gli attori non sono molto noti. Lo sceltore che vuole ricostruire la misteriosa scomparsa di questi soldati è un grande giornalista della tv di Hong Kong, Kris Hilton. C'è anche Bair Stafford che aveva realizzato con lui «Nightmare»; la vietnamita è Gigi Duenas che era la moglie di Marlon Brando in «Apocalypse now».

Adalo Galiotti

Premiata a Loano

LAURITO

LOANO — Anche Marisa Laurito, reduce dal successo ottenuto dal suo programma televisivo «Marisa La Nuit», compare fra i personaggi premiati dal Club Instabile di Genova nell'ambito del Festival nazionale «Loano Cabaret». Il riconoscimento le è stato assegnato «per l'attività svolta a favore della promozione dello spettacolo cabarettistico».

Il premio loanese è già stato ricevuto, in [illegible], da Antonio Ricci (Drive In), Pippo Baudo (Fantastico 7), Raffaella Carrà (Domenica In), Maurizio [illegible] (Buona Domenica), Enrica Bonaccorti (Pronto, chi gioca?). Alcuni di [illegible] personaggi faranno parte della giuria che, da ieri a sabato, sta valutando i comici esordienti che partecipano al [illegible] «Una voce e un volto per il cabaret».

Il Giardino del Principe, sede della manifestazione, giunta alla settima edizione, per giudicare i sedici giovani che si [illegible] nella serata finale interverranno anche nomi noti del mondo dello spettacolo e dell'informazione: [illegible] attesi a [illegible] Umberto Eco, Alberto Bevilacqua, Francesca [illegible], Ottavio Missoni, Sieno, i fratelli Vanzina, Athina Cenci e Gigi Vesigna.

Dopo due giorni riservati ad agenti e impresari, il festival è iniziato ieri sera con l'anteprima nazionale dello spettacolo «Varietà». Interpretato dagli «Abuni» di Genova. Come ospiti, Roberto De [illegible] e [illegible] Porosino. Questa sera, 23, è di scena Giorgio Faletti, poi il duo Aldo e Giovanni e Jenky. Venerdì, [illegible] a Cino Rivicecio, Tre Tre e al Capra e Cavoli. L'ospite d'onore è Walter [illegible].

Alla conclusione di sabato, che sarà ripresa dalle telecamere di Italia Uno per essere poi trasmessa in prima serata a settembre, sfilata di divi del cabaret. L'elenco [illegible] è lungo, e comprende Mac [illegible] e i [illegible] Bubba, il «paninaro» [illegible] Braschi e Carlo Pistarino, Ernst Thole e Sergio Vastano, Franz Di [illegible] e Mauro Pagani, Le Gattine e Paolo [illegible].

s. da.

CHIERI
FESTIVAL
A CHIERI fino al 28/7
RAPPRESENTAZIONI INTERNAZIONALI TEATRO, CINEMA, VIDEO
OGGI
John Kelly (Usa)
Luca Ronconi
Ludico Lissidomade
Arlequi e Verdurini
Cinema sperimentale Giapponese
DOMANI
Mady Wall (Usa)
Théâtre Mistori (Francia)
Giocolologia
Arlequi e Verdurini
Cinema Sperimentale Giapponese
Tutte le sere VIDEO TEATRO
da Guido e Ginetto
Per info: tel (011) 942 7481/7

TEATRO REGIO TORINO
GIOVEDI' 23 LUGLIO 1987
Teatro Regio ore 21
[illegible] D'ESTATE 1987
Direttore
[illegible]
Pianoforte
ALDO CICCOLINI
ORCHESTRA DEL TEATRO REGIO
Saint-Saëns: Concerto per pianoforte e orchestra n. 5 in fa magg. op. 103
Brahms: Quarta Sinfonia in mi min. op. 98
Posto unico numerato Lire 10.000
Vendita Biglietteria Teatro Regio
Piazza Castello 215 - Tel. 548.000

Dove andiamo stasera in città

AL REGIO

I concerti dell'estate

Concerti

I concerti del Regio. Ultimo appuntamento questa sera per i concerti del Teatro Regio Estate '87.

Con inizio alle ore 21 sono in programma: Charles Camille Saint Saëns, concerto per pianoforte e orchestra, solista Aldo Ciccolini; Brahms, quarta sinfonia in mi minore, direttore Gustav Kuhn, all'Orchestra del Regio di Torino.

Posto unico numerato lire . Informazioni e prenotazioni presso la biglietteria di piazza Castello, o telefonando al 546.000.

Teatro

Chieri '87. Prosegue, con un buon successo di pubblico, il Festival di Chieri, la rassegna internazionale dedicata al teatro, che è ritornata quest'anno dopo anni di .

Fino al 26 luglio spettacoli nelle strade e nelle chiese di Chieri.

Ecco gli appuntamenti di oggi: alle 17 e alle 22,15 in piazza Umberto I «Aringa e Verdurina» presenta «A Santironwise», di e con Maria Cassi e Leonardo Brizzi — *Gags e clownerie: le canzoni degli Anni Sessanta interpretate a piena gola. Un repertorio musicale che appassiona anche per il gioco di trovate e invenzioni del duo.*

Alle ore 20, presso la cappella San Filippo, in prima nazionale «Il profumo dell'invisibile», ideazione e regia di Gianni Colosimo e Mauro Bittaro per il «Teatro Ludico Libidinale», con Francesca Borghesi, Monica Barra, Gianni Colosimo, Verdina Musanti.

Performance in cui le pitture e l'elemento iconico sono i veri protagonisti della scena. Il nostro quotidiano circondato da un'atmosfera metafisica.

Sempre questa sera, alle 21,30 nel cortile del Municipio, il gruppo «Lazz-ritratto» presenta «I soldati» di J. M. R. Lenz, regia di Federica Maestri, Francesco Frisetti, Bruno Stori, con Guidi, Giovanni Pattonieri, Luciana Sacchetti, Bruno Stori.

Opera concepita , primo lavoro di lavoro teatrale del gruppo: attraverso una ricerca, quattro attori approderà al palcoscenico di un vero teatro.

Sempre a Chieri, prosegue la rassegna dedicata al cinema sperimentale giapponese.

Cinema

Alle ore , per «L'ultima onda», verrà proiettato il film «Mélo», di Alain Resnais (Francia 1986) con Sabine Azema e Dussollier.

Biglietto a lire 4 mila; replica domani al Ring Kong Cinestudio.

d'Essai la , fotografica «Grafia Italiana», dedicata ai film di Pupi Avati.

Danza

Rignon. *Per la rassegna «Torinodanza», questa sera secondo appuntamento al parco Rignon con il «Moskovskij Balet», il Balletto di Mosca di Vjaceslav Gordeev.*

Si tratta di un gruppo nato sei anni fa, e da due diretto da Gordeev che, accanto alla tradizione classica, si muove nel campo della danza contemporanea.

Stelle del Balletto di Mosca a Ljubov Kunakova del Kirov di Leningrado.

Biglietteria seconda serata è dedicata al repertorio contemporaneo, con nuove coreografie di Bazarev, Efiman, Muzikov.

Acqui — Il balletto di Carla Fracci, sospeso a del tempo, sarà replicato stasera.

Accade

Caffè Concerto. Questa sera i cantautori torinesi «Pinaperi e Gorlasco» in concerto.

Il Caffè Concerto è a Torino Esposizioni, in Corso Massimo d'Azeglio.

Sono in funzione un bar e un ristorante.

Questa sera presso l'ex studio di Collegno è di Mario Zucca, attore comico piemontese «emergente», con il spettacolo di cabaret

Circoscrizione 3. Nel cortile di via Stradella 192, questa sera in scena «Libero come il vento», spettacolo dei popoli nomadi Rom e Gitano.

. La biglietteria per gli spettacoli «Sere d'estate» è in funzione al Teatro Stabile, in via 49, dalle 10 alle 13 e dalle 15 alle 19.

I biglietti possono essere acquistati anche direttamente nei punti di spettacolo, a partire dalle 20,30.

Per i soli , la prevendita anche presso Alce, Arci, Centro Jazz, entro le ore 18 del giorno dello spettacolo.

Mostre

Biennale fotografica. Ultimi giorni di tempo per visitare la mostra «Vittorio Emanuele III e Elena di Savoia fotografi», una delle rassegne che ha riscosso maggiore successo di pubblico fra i torinesi.

La rassegna, curata da Falzone, è nelle sale del Museo dell'Automobile in d'Italia 40.

Dalle 9,30 alle 12,30 e dalle 15 alle 19, ingresso 4000 lire, fino al 26.

Le immagini, tutte inedite, ripercorrono il periodo che va dal 1896 al 1926, e comprendono anche alcune foto di .

In poltrona davanti alla TV

SCALA E PAMPANINI

Bellezze in bicicletta

Raiuno

Ore 20,30: Bellezze in bicicletta, Italia commedia 1951. Curiosità da cineteca, una delle molte, nel palinsesto estivo di Raiuno. Due bellissime dell'epoca, la Pampanini e Delia Scala, per la prima e l'unica volta sono insieme in veste di protagoniste, nei panni di due soubrettine che sono riuscite ad avere una scrittura nella compagnia del grande Totò e debbono raggiungere Napoli in bicicletta.

C'è un'evidentissima di fra la Scala e la Pampanini (tutta a vantaggio della Scala), ma il duetto riesce comunque a funzionare, di quei piccoli miracoli che una volta succedevano. Il contrappeso comico alla presenza delle due dive d'epoca è affidato a Renato Rascel e Arnoldo Foà, che ancora non si era dedicato anima e corpo al teatro «serio». Per chi ha nostalgia di un'epoca lontanissima.

Ore 22,20: Io, Bécaud, musicale. Registrazione del recital che il cantante francese Gilbert Bécaud ha tenuto lo scorso 15 luglio al Teatro Verdi di Montecatini Terme. Bécaud, da trentacinque anni sulla breccia musicale (li festeggerà a dicembre con un mastroconcerto), ripropone i suoi successi di sempre: da «El mulinero» a «Natalie», a «L'importante c'est la rose», il concerto di Montecatini ha riscosso enorme successo, anche se il pubblico non si è prodotto (fortunatamente) nella scena di folla collettiva del 6 febbraio del 1954, quando la folla all'Olympia di Parigi dimostrò il suo entusiasmo sfasciando completamente il locale.

Canale 5

Ore 20,30: Festivalbar, musicale. Potrebbe essere un simpatico contrappunto al concerto di Bécaud, in onda su Raiuno quando il Festivalbar chiude la puntata.

Stasera la carovana di Salvetti si trasferisce a Pavia. Fra gli interventi previsti ai soliti quelli di Celeste, Marina Occhiena, ex cantante dei «Ricchi e Poveri» che si è staccata dal gruppo, è diventata scura di capelli e fa la reclame ai tè, la solita Tracy Spencer, Than Gerico, i Vis Vardi, i Matia Bazar e Meccano. Presentano Claudio Cecchetto, Susanna Messaggio e il figlio di Salvetti, Andrea.

Italia 1

Ore 22,30: Il ruolato lavoratore, Italia commedia 1979 — Se è vero che ultimamente Alberto Sordi perde un po' i colpi, questo film invece dimostra tutto il contrario (come del resto anche il «Marchese del Grillo» della scorsa). Forse una fra le ragioni più importanti è che una volta non è regista di se stesso, ma affida dei pur notissimi Tonino Cervi, che è riuscito a contenere il romanesco fastidioso di Sordi, a dirigere dell'attore che sembrerebbe lo abbastanza per tutta l'ora e 40 di durata della vicenda.

La quale deriva da quella omonima di Molière, ma trasportata nella Roma del Settecento, contaminata dal terrorismo e da mille altri problemi, tale da farla sembrare di gran lunga simile a quella odierna.

Sordi fa la parte di Argante, riccone e fifone, che per paura si rinserra a tutto spiano dal malato e cadendo preda di un gruppo di medici specialisti in clisteri (fra loro ci sono anche Christian De Sica e Bernard Blier).

Una moglie perfida non vede l'ora di farlo fuori per spendere le sue ricchezze assieme all'amante, mentre la brava cameriera Laura Antonelli cerca di difenderlo da lei, e di fargli aprire gli occhi su mille altre realtà di casa e di fuori. Dopo vari dialoghi (forse un po' lunghi) con la servetta, la moglie, i medici e perfino una torma di contadini che fa sciopero invadendo casa sua con le pecore, Argante decide di ricoverarsi in sede ad uscire, per la prima volta dopo anni e anni di finta malattia. E scoppia una bomba.

Qualche concessione alla volgarità tutto sommato non abbassa il valore del film, che è tra i più simpatici di Sordi, e che fra l'altro annovera quanto nel degli incassi cinematografici nostrani.

Ore 22,30: Jonathan. Fantascientifico: il più intelligente ci vive a pochi passi da casa. In d'Asola, alla ricerca di una di funerali definiti come «avventurosi», si scopre per l'ennesima volta che dietro l'angolo ci sono interi mondi quasi sconosciuti.

I due altri speciali di arrivano dall'Australia: una mostra la curiosa e brevissima vista dei fiumi creati dalle piogge monsoniche; l'altro segue la spedizione un po' sportivistica di un gruppo di speleologi.

Rete 4

Ore 20,30: Nero telefilm. Nero Wolfe stavolta deve proteggere una donna che è stata assunta da un boss perché faccia da controfigura alla figlia. Tanto la donna che il boss vengono uccisi. La figlia del gangster sarà la terza vittima? Wolfe indaga. Il detective che ama la cucina e le orchidee è impersonato dall'americano William Conrad che si divide fra carriera politica (è il sindaco) e carriera televisiva. Si rimpiange un po' il vecchio Nero Wolfe della Rai, con Tino Buazzelli protagonista affiancato da Paolo Ferrari.

Raidue

Ore 18,40: Perry Mason, telefilm. Una bella antiquaria di varietà viene trovata uccisa e poco dopo è assassinato il comandante di un sommergibile. Che nesso c'è? Perry Mason lo trova. I telefilm, datati 1958 (alla loro uscita saluna, quindi sono più vecchi di quattro o cinque anni), sono ancora belli, anche se oggi appaiono «parlatissimi» e scarsi dell'azione. Da notare i nomi dei registi dei vari episodi: non uno che abbia fatto carriera.

Raiuno

13,30 **Telegiornale**
13,55 **Tg1 tre minuti di...**, attualità
FILM 14 — **Partita a quattro.** Ernest Lubitsch, Fredric March, Miriam Hopkins, Gary Cooper. Usa 1933 — *Un disegnatore ed un attore s'innamorano della, bella attrice Gilda. Mentre l'attore si trova all'estero il disegnatore e . Ma l'altro torna, deciso a farsi sentire*
15,35 Italia-Taiwan. **Campionati mondiali** [r
16,30 **Il meraviglioso** di **Walt Disney**, documenti
17,25 **L'enigma della sorella**, giallo per la tv di Fabio Pittorru, con Delia Boccardo, Laura Belli, Giancarlo Dettori — *Nora riceve un'ultima telefonata da parte di Claudia, la sorella morta, in . Incidente al suo fianco. Un uria di cercare di credere nella identità, ma l'altra le fornisce prove inoppugnabili. E la invita ad appuntamento...*
18,30 **Portomatto**, varietà. Patricia Pilchard e Paola Onofri
19,40 **Almanacco del giorno dopo**
— **Che tempo fa**
20 — **Telegiornale**
FILM 20,30 **Bellezze in bicicletta**, di Carlo Campogalliani, con Delia Scala, Silvana Pampanini, Renato Rascel. Nella commedia 19 — *Le due bellezze più strepitose dell'epoca, e Pampanini, nei panni di due soubrettine dal varietà che riuscirono finalmente ad avere un ingaggio nella compagnia di Totò. debbono raggiungere Napoli, e per farlo partono in bicicletta. Il viaggio sarà oltre che lungo un po' avventurosa*
22,10 **Telegiornale**
22,20 **Io,** musicale — *registrata il luglio Teatro Verdi Montecatini protagonista il noto chansonnier francese*
A per tv con l'opera d'arte, documenti
23,50 **Tg1**

Delia Boccardo alle 17,25

Raidue

alle

13 — **Tg2**
13,25 **Tg2 lo sport**
13,30 **Sarà uno (amen)**, telefilm
14,20 **Arcobaleno: giochi, magie, gente dell'estate**, con Tony Sinarelli e Marta Flavi
— **C'era una volta il potere**, documentario
— **Tracy**, cartoni animati
— **Blondie**, telefilm
16,50 **I tre alfieri del signor Duval**, di Girault, con Louis De , Christian Marin. Francia comico 1963 — *La moglie del signor Duval, accanito giocatore in Borsa, vende tutte le azioni marito per acquistare concessione alle foci dell'Orinoco, scoprendo dopo l'acquisto di essere stato truffato. La figlia intanto per attenzioni di un cassiere spasimante finge di essersi sposata. I due avvenimenti s'intrecciano equivoci e ca-*
18,15 **Parlamento**, attualità
18,25 **Sportsera**
18,40 **Perry Mason**, telefilm. Con Raymond Burr, Barbara Hale
19,30 **Tg2 notizie**
— **Meteo II**
19,45 **Tg2**
20,15 **Tg2 lo sport**
20,30 **Serie Rapsodia giallo**, di D. Cohen, Thomas Pollard, Jim Limas. Francia-Italia film giallo per la tv — *Nella Chinatown parigina un giornalista ex poliziotto cerca i responsabili di strage di civili inermi che qualcuno ha perpetrato durante guerra Vietnam. Trova un superstite disposto a parlare, ma lo assassinato davanti agli occhi*
22 — **Mode Estate**, attualità
22,30 **Tg2 stasera**
22,45 **Poliziotti alle Hawaii**, telefilm
23,35 **Tg2 notte flash**
23,50 **Scherma: campionati del mondo**
FILM 0,20 **Casanova farebbe così**, di Carlo L. Bragaglia, con i fratelli De Filippo, Clelia Matania, Giorgio De Rege. Italia commedia 1942 — *Don Agostino per conquistare qualsiasi donna e riuscire a passare una notte con la bellissima moglie del gelosissimo Don Ferdinando. Approfittando di una partenza improvvisa di costui, si introduce in casa sua, dicendo di essere inseguito perché ha ucciso un uomo. Ma il marito torna inaspettatamente*

Raitre

15,30 **Ciclismo: Tour de France**
17,55 **Nuoto: campionati europei giovanili**
19 — **Tg3 Telegiornale**
19,30 **Tv3 regioni**
20 — **Il vento nelle mani**, corso di windsurf
20,30 **I professionals**,
21,30 **Tg3**
21,45 **Peccato d'amore**, di Robert Boll, con Sarah . Gran Bretagna drammatico 1 — *Caroline Ponsomby sposa sir William Lamb, membro del Parlamento inglese, molto in vista per le modernità delle sue zioni politiche. La donna diventa però l'amante di Lord George Byron incontra quando è ancora sconosciuto. Una attenuato il successo, il poeta la umilia*
23,35 , documenti.
Tele-Giornale 3 notte

Euroty

Canali 24, 36, 65

13 — **Godam**, cartoni animati
13,30 **Conan**, cartoni animati
14 — **Happy** telenovela
15 — **Nido serpenti**, telenovela
16,30 **Jane e Micol**, cartoni animati
— **Conan**, cartoni animati
— **Godam**, cartoni animati
— **Daitarn III**, cartoni animati
— **Starzinger**, cartoni
19 — **Senlord and son**, telefilm
19,30 **Sesto** telefilm
FILM 20,30 I Ferdinando Di Leo, Scott, Pier Paolo Capponi, poliziesco 1970 — *A Milano un'insegnante viene trovata sevizia e uccisa in sua. A compiere il delitto sono alcuni suoi alunni, sotto l'influenza di una bevanda drogata. La polizia cerca di stabilire chi ha portato la bevanda a scuola. I sospetti si puntano su un ragazzino debole di carattere*
22,30 . Campionati mondiali
22,30 **Solo una vecchia,** canzone, di Robert Ellis Miller, Cicely Tyson, Usa commedia 1978

Italia 1

Canali 49, 70, 58, 23

13 — **Hardcastle and Mc Cormick**, telefilm
14 — **Deejay Beach**, musicale
15 — **I forti Forte Coraggio**, telefilm
15,30 **Furia**, telefilm
16 — **Bim Bum Bam**
— **Lo specchio magico**, cartoni animati
— **Il mago di Oz**, cartoni animati
— **Bun** cartoni animati
— **C'era una Pollon**, cartoni animati
— **Il piccolo Cid**, cartoni animati
18 — **Rin Tin Tin**, telefilm
18,30 **Flipper**, telefilm
19 — **Chips**, telefilm
20 — **Alice nel Paese delle meraviglie**, cartoni animati
FILM 20,30 **Il mistero Immaginario**, di Tonino Cervi, con Alberto Sordi, Laura Antonelli. Italia commedia 1979 — *Liberamente tratto da Molière il film narra la storia di Argante, riccone ipocondriaco che nella Roma del XVII secolo cerca di crearsi un'isola di pace, chiudendosi in casa, dandosi molto e sottoponendosi a tremende cure a base di clisteri. La fedele serva Tonina lo accudisce con amore e nel finale gli fa capire di chi deve fidarsi e di chi no*
22,30 **Jonathan dimensione avventura**, documenti
23,30 **Ai confini della realtà**, telefilm
24 — **Samurai**, telefilm
1,30 **Hardcastle and McCormick**, telefilm

Canale 5

Canali 69, 43, 50,

13,30 **Sentieri**, sceneggiato
FILM **Il re** di Gilles Grangier, con Gabin, Louis , Francia commedia — *Un simpaticissimo ufficiale vive di piccole truffe che riesce a compiere fino il mondo ai margini delle dei vigili. Un giorno incontra una vecchia amica, ora miliardaria, e festeggia l'incontro pagandole una costosa cena con un assegno a vuoto. Lei si commuove...*
16,30 **L'uomo Atlantide**, telefilm
17,30 **L'albero delle mele**, telefilm
18 — **Una famiglia americana**, telefilm
19 — **I Jefferson**, telefilm
19,30 **Love Boat**, telefilm
Festivalbar 1987, varietà musicale. Presentano Claudio Cecchetto, Susanna Messaggio, Andrea Salvetti
23,10 **Mc Gruder e Loud**, telefilm
0,10 **Scontro a New York**, telefilm

Retequattro

Canali 32, 25, 45

13 — **Ciao Ciao**, per i ragazzi:
— **Lucy May**, cartoni animati
— **Candy Candy**, cartoni animati
— **Goldie Gold**, cartoni animati
— **Masters, i dominatori dell'universo**, cartoni animati
14,30 **La Valle dei pini**, sceneggiato
15,20 **Così gira il mondo**, sceneggiato
16,15 **I giorni di Brian**, telefilm
17,30 **Il Santo**, telefilm
18,30 **Switch**, telefilm
19,30 **New York New York**, telefilm
20,30 **Lucky Luciano**, telefilm. Con Michael Noury — *Quinto episodio: Luciano scopre che Masseria è il mandante del suo pestaggio e si allea con Maranzano. Il primo che deve affrontare è Dutch Schulz, che ora disturba Maranzano nel giro delle scommesse clandestine*
21,30 **Nero Wolfe**, telefilm
22,30 **Peyton Place**, telefilm
23,30 **Mod Squad**, telefilm
0,30 **Madigan**, telefilm

alla radio

UNO (FM 92,1)

13,30 Prevenimento, [illegible] reggiario
14 — Stereocity, [illegible]
15 — Cara Italia, attualità
16 — Il pagellone estate
17,30 Radiouno Jazz 87: Sonny Rollins, l'ultimo dei grandi
18,30 Mirarsolooo che passione!
19,15 Ascolta, si fa sera
19,25 Audiobox: Fenoscira
20 — Macchina parlante, prosa
21 — L'impero del valzer, originale radiofonico
22 — Il mondo di..., documenti
23,05 La telefonata

RAISTEREOUNO

15 — Stereo City
16 — Stereobig
19,20 Stereodrome
23,05 Piano bar

DUE (FM 95,6)

15,05 Estate [illegible] noi, varietà, attualità e musica
15,45 Quel [illegible] (cipiglio [illegible] blu), viaggio nella canzone d'autore [illegible] Mimmo Cavallo e Marinella Venegoni
16,40 Matilde, originale radiofonico
16,35 [illegible] pentole di [illegible] la vita di Gershwin in un [illegible] ginale radiofonico
20,10 Sera in due, musicale
22,40 [illegible] in due, musicale (2ª parte)

RAISTEREODUE

15 — Studiodue. In diretta notizie, personaggi e musica ad alta qualità
16,05 I... magnifici dieci. Dischi in cerca della Hit Parade
19,50 F. M. Musica. Notizie e dischi di successo
20,30 Stereo Due Classic, classica hi-fi e [illegible] pact

TRE (FM 98,2)

14,30 Diario di [illegible], [illegible] lità
15,15 Un certo discorso estate, attualità
17 — Raccolta di fiabe italiane dell'Ottocento
17,30 Spazio Tre. Musica e attualità culturali presentato da Benedetta Bini
19 — Spazio Tre (II)
21 — Il pirata, melodramma in due atti. Musica di Vincenzo Bellini (versione integrale) — In diretta dal cortile di Palazzo Ducale di Martina Franca

RAISTEREONOTTE

— Musica e notizie per chi vive e lavora di notte
24 — Il giornale [illegible] mezzanotte — Ondaverde notte
5,45 Il giornale dell'Italia — Ondaverde notte

Montecarlo

13,45 Sportissimo
[illegible] — Natura amica, documenti
15 — Snack, cartoni animati
— Batman, telefilm
FILM 15,15 A[illegible]ni, di Paul Michael Glaser, con Madeline Stowe. Usa film per la tv 1984 — *Una giovane e bella ragazza scopre per caso il piano terribile di un gruppuscolo. Il regista [illegible] Starsky televisivo dalla serie Starsky e Hutch*
18 — Sale, pepe e fantasia, telemenù
18,10 Agua viva, telenovela
19 — Get Smart, telefilm
19,30 TMC news
19,50 Tmc sport
[illegible] Stop calling me, baby, di Jabus Clarisse, con Sydne Rome, Jodue Foster. Usa commedia 1978 — *Una ragazza giovanissima e inesperta s'innamora [illegible] un uomo maturo [illegible] lo [illegible] spin[illegible]*
22,10 Notte [illegible]
22,20 [illegible] di sport nautici
23 — Un bacio e [illegible] pistola, di Robert Ladrich, con Ralph Meeker, Paul [illegible], giallo 1955

Svizzera R1 tv

15,30 Ciclismo: Tour de France
16,05 Cartoni animati
16,10 Documentario
16,20 Spedizione Adamo, telefilm
19 — Dorothy e il maggiordomo, telefilm
19,55 Telegiornale
FILM 20,30 Il terrorista, di Gianfranco De Bosio, con [illegible] Maria Volontè, Giulio Bosetti. Italia drammatico 1963
22 — Testimoni allo specchio, documenti
— Ciclismo: Tour de France
— Telegiornale

Capodistria

17 — Per i ragazzi
18 — [illegible] rubata, telenovela
19,45 Veronica, il volto [illegible] re, te[illegible]
FILM 20,30 Baba Yaga, di Corrado Farina, [illegible] [illegible] [illegible] talia, fantastico 1973
22,10 Telegiornale
22,25 Piccolo mondo antico, sceneggiato
23,30 In forma con...
0,15 Telegiornale in lingua inglese e [illegible]

Telecupole

Canali 64, 57, 21

15 — [illegible] Clara, telenovela
15 — Paper Game, spettacolo
17,30 Cartoni animati
18 — [illegible]
18,45 Tremistrè, medicina, rubrica di aggiornamento medico
19,30 TG4 Gazzettino di Telecupole
20 — Povera Clara, telenovela
21 — Naumachos, sceneggiato
— Dadaumpa, antologia di varietà televisivo
22,30 TG4 notiziario
FILM 0,15 Film

G.R.P. (Ant. 3)

Can. 66, 42, 20

FILM 13 — Film
17 — Lo zecchino d'oro
18,30 Il pericolo è il mio mestiere, telefilm
19,10 [illegible] monitor, attualità
19,50 I grandi personaggi, cartoni animati
[illegible] 20,30 Le notti di Pietroburgo, di Paul [illegible], [illegible] Salser. [illegible]. Vel Koczian. Germania [illegible]
22,10 James, telefilm
23,30 Controstanzo, [illegible] smo
0,05 Grp Monitor
FILM 0,40 Amityville horror, [illegible] Stuart Rosenberg, [illegible] Margot Kidder, Rod Steiger. Usa terrore 1979
[illegible] 2 — Stanza con vista sul [illegible] con G. Holubek. Polonia, drammatico 1977
FILM 3,30 La [illegible] Otero, di Richard Potter, con Maria Felix, Paolo Stoppa, [illegible] Saigner, Usa, biografico
FILM 6 — [illegible] regina [illegible] [illegible], con Pascale Petit. Italia, [illegible] 1962

Primantenna

Canali 21, 37

FILM 12,15 Terra nera, [illegible] Albert S. Rogell, con John Wayne, Martha Scott, Albert [illegible]. Usa, wo[illegible] 1943
14 — Le sule delle [illegible] — Pomeriggio [illegible] simpatia
17 — Momento magico, parapsicologia
20,30 Mike il detective, telefilm
21,30 [illegible] [illegible] della [illegible], promozionale
22,30 Speciale[illegible]
[illegible] 24 — Ciak, [illegible] [illegible], di Mario Monicelli

Tele Subalpina

Canale 46

FILM 16,30 Dimentica il mio passato, di Primo Zeglio, [illegible] Maria Luz Galicia. Spagna drammatico [illegible]
18,30 Presenza enziani
19,30 Il regionale, attualità
20,05 Cartoni animati
FILM 20,30 La voce della foresta, di Paul May, con Gert Fro[illegible], [illegible], drammatico [illegible]
22,30 [illegible] Venti giovani e [illegible] [illegible]
[illegible] — Il regionale, attualità
23,35 I grandi registi, telefilm

Videogruppo

Can. 52, 54, 57

14 — Detectives, telefilm
[illegible] 15,30 Uomini / Il mio corpo ti appartiene, con Marlon Brando, Teresa Wright. Usa, drammatico 1950 — [illegible] reduce [illegible] guerra, rimasto paralizzato, [illegible] vuol più vedere la fidanzata pe[illegible] [illegible] che lei gli stia ancora assieme per pietà [illegible] è [illegible] [illegible] [illegible] sinceramente e alla fine lui lo capisce
16 — Signore e padrone, telenovela. Con Luisa Kuliok
17 — Only Cartoons, cartoni animati
18 — [illegible]
19,30 I cavalieri del cielo, telefilm
FILM 20,30 [illegible] d'angoscia, di Frank Tuttle, [illegible] Edmond O'Brien, Natalie Wood, Raymond [illegible]. Usa drammatico 1956 — *La figlia di un poliziotto si incontra [illegible] nascosto [illegible] il fidanzato. Una sera viene rapita da un pazzo che la nasconde in una casa abbandonata. Il fidanzato partecipa alle ricerche e viene accettato dall'agente [illegible] [illegible]*
22.10 Bowling Bowling

Pan Tv

Canali 31, 62, 33

13,30 Vetrine che luccicano, shopping
FILM 15,30 Film
16,30 Cartoni animati [illegible] stop
18,30 Notizie oggi
19,10 Viaggio [illegible] l'avventura, documentario
19,30 Sandler and Son, telefilm
20 — Gli [illegible], sceneggiato
FILM 21 — Il bambino perduto, [illegible] George Seaton, [illegible] Bing Crosby, Nicole Maurey. Usa, [illegible] 1953 — *Un giornalista americano va in Francia alla ricerca del figlioletto perduto. Trionfo di buoni sentimenti*
22,45 Hazzel, telefilm
23,30 Viaggio con l'avventura, documentario

Videouno

Canali 53, 39, 26

15,30 Hallo Larry, telefilm
16 — Barnaby Jones, [illegible]
17 — Per i ragazzi
18 — Vite rubate, telenovela
19,45 Veronica, il volto dell'amore, telenovela
FILM 20,30 Baba Yaga, di Corrado Farina, con Carroll Baker. Italia, fantastico 1973
22,10 Telegiornale
[illegible] [illegible] [illegible] antico, sceneggiato
23,30 In [illegible] con...
0,15 Telegiornale in lingua inglese e tedesca

Canavese

Can. 21, 56, 68

17 — Alì Music
17,45 Jackie, cartoni [illegible]
18,30 Spazio redazionale, promozionale
18,50 Victoria Hospital, telefilm
19,30 Canavese [illegible]
FILM 20,15 [illegible] gringo, scendi dalla [illegible] [illegible] Peter Harrison, con Michael Rivers, Barbara Carson. Spagna, [illegible] stern 1971
22,30 Telegiornale
22,45 Mondo reuslo
23,45 Chi telefona vince

Retepiemonte

Can. 32, 60, 25

15 — Cartoni animati non stop
18,30 Appuntamento con Krishna, cartomanzia in diretta — *Telefonare al [illegible] 2054325*
[illegible] The doctors, telefilm
21,30 RetePiemonte informa
21,45 La costola di Adamo, telefilm
FILM 22 — I viaggiatori del tempo, di Alexander Singer, con Richard Basehart. Usa, film fantascienza per la tv
[illegible] 0,15 Facce a facce con l'assassino

Rete Manila

Canale 37

12,35 Le grandi tragedie
13,15 Cartoni animati
FILM 15,30 Film
17,30 Auto della settimana, le occasioni del mercato dell'usato a Torino
18 — Telemarket
19 — Il giramondo
20,10 Torino Musica
22 — [illegible] auto della [illegible]
FILM 23,45 Film

Telecity

Canali 63, 38, 36

13 — Cartoni animati
13,30 Yattaman, cartoni animati
14 — [illegible], telenovela
15 — I cento giorni di Andrea, telenovela
15 — Charlie, telefilm
16,30 [illegible] principe [illegible] siri — Viva, [illegible] i ragazzi. Varietà, [illegible] e cartoni animati
18,30 Geronimo, telenovela
19,30 [illegible] cronaca
FILM 20,30 Stringimi forte [illegible] [illegible] passione — Frankenstein all'italiana, di Armando Crispino, con Aldo Maccione, Lorenza Guerrini, [illegible] Davoli, [illegible] comico 1975 — *Frankenstein [illegible] al [illegible] castello-laboratorio per sposare [illegible] confessina Janet. Durante la cerimonia riappare il mostro [illegible] ha [illegible] e che [illegible] subito ridotto in cenere. Frankenstein decide [illegible] creame [illegible] altro [illegible] spiccate tendenze erotiche*
22,30 [illegible] Scotland Yard, telefilm
23,30 La sfida della settimana
FILM 24 — Basso, moro, scalcagnato e con i piedi piatti, Italia, commedia 1971

Quartarete

Canali 22, 35, 23

14,30 [illegible] speciale notiziario
16 — La [illegible] [illegible] giorno (ogni giorno [illegible] Stampa Sera [illegible] vata [illegible] ricetta illustrata in tv da Anna Sona)
16,16 [illegible] con te, telenovela
17,15 [illegible], cartoni animati
18 — [illegible] Celeste, telenovela. Con Andrea Del Boca
20 — [illegible] al collo, telefilm
FILM 21 — Il grande valzer, di Julien Duvivier, [illegible] [illegible] Rainer, Fernand Gravey. Usa biografico [illegible] — *Johann Strauss junior ha grande [illegible] con le sue composizioni nella Vienna di Francesco Giuseppe. E' anche un irrequieto donnaiolo e fa [illegible] [illegible] gile. Quando s'invaghisce di una cantante straniera pensa seriamente di mollare la famiglia. Ma ci ripensa*
22,10 Retodelio
23,30 Automarket tv
[illegible] Quei [illegible] giorni [illegible] l'odio e dell'inferno, [illegible] Sean [illegible], con Paul Sullivan, Fernando Sancho, [illegible] Pia Conte. [illegible], guerra 1971

Quinta Rete

Canale 47

13 — The doctors, telefilm
14 — Lacrime di gioia, telenovela
15 — Milleidee, promozionale
16,30 Boys and Girls, telefilm
17,30 La [illegible] [illegible] ranocchi, cartoni animati
18 — L'ape Maga, cartoni animati
18,30 Il banco della [illegible], [illegible]
19,20 Amica tv, [illegible]
20 — L[illegible] [illegible] [illegible], telefilm
FILM 20,30 Pesa l'osso Morales, arriva [illegible]a, con [illegible] Taylor, Dennis Cole. [illegible] Until [illegible]stern 1972 — *Si tratta di un film americano, [illegible] in Italia funzionavano solo i western comici nostrani, e i nostri distributori decisero [illegible] adeguare almeno il titolo. La storia è quella di un [illegible] messicano che sequestra un treno chie[illegible] in cambio la vita dei [illegible] [illegible] [illegible]. Gli mandano contro due mercenari*
22,30 [illegible] di stelle, telefilm
FILM 23,30 Agente segreto Jerry Cotton operazione uragano, con Heinz Weiss. [illegible] nia spionaggio [illegible]

Peanuts

© by Charles M. Schulz

Oroscopo di domani

di AstroGiga

ARIETE (21 marzo - 20 aprile)
Dinamismo fisico e psichico nel lavoro e scoppi incontenti. Se non vi motivate con prudenza, tenendo a bada l'eccessiva franchezza finirete con il crearvi dei malintesi sul lavoro e nelle amicizie e con il litigare con il partner.

TORO (21 aprile - 21 maggio)
Favoriti i rapporti con gli altri, partner compreso e facilitate le attività intellettuali. Praticui incontri d'affari, chiarezza di intenti e armonia generale, a patto di essere duttili e tolleranti nei confronti delle vivacità degli altri.

GEMELLI (22 maggio-21 giugno)
Sicurezza e agire risoluto che permettono di far valere opinioni e diritti. Ma le aspirazioni possono essere concrete soltanto con un impegno attivo da prese[illegible]pchieri e improvvisazioni. Concentratevi razionalmente e riuscirete ai titoli.

CANCRO (22 giugno - 22 luglio)
Un amico sarà di aiuto per porre rimedio ad un errore commesso da poco. Evitate di dare peso ad un piccolo malessere che dipende esclusivamente dal sistema nervoso. Gonfiatevi la fortuna della giornata, specialmente in campo sentimentale.

LEONE (23 [illegible] - 22 agosto)
Responsabilità [illegible] gratificano e guida[illegible] condotta con indipendenza e autonomia. [illegible] [illegible] circostanze con [illegible] e ne [illegible] importanti vantaggi, sia [illegible] sia futuri. Ma imparate a [illegible] e a rallentare di meno.

VERGINE (23 agosto - [illegible] sett.)
Siete [illegible] perché non [illegible] [illegible] grinta: la [illegible] può [illegible] [illegible] frutti soltanto se [illegible] in pratica [illegible] ultime intuizioni, [illegible] dubbi e [illegible]. Occorre [illegible] vincere la timidezza e il gioco è fatto

BILANCIA (23 sett. - 22 ott.)
La permalosità rischia di incrinare i rapporti sul lavoro, con gli amici e il partner. Evitate conflitti, tacendo leva sulla congenita diplomazia e rimediate ad un errore commesso se la sentite di trasportare gli obblighi.

SCORPIONE (23 ott. - 22 nov.)
Combattete e cercate la vittoria, anche quando l'avete già in pugno. Fase dinamica e guida alla fase fine a se stesso. Sarebbe meglio non esagerare e ponderare le forze vitali, invece di sprecarle inutilmente.

[illegible] (23 nov. - 21 dic.)
Spirito di iniziativa, guida [illegible] scorrevole e dinamismo fisico diretto [illegible] razionalità. Non dimenticate, però, [illegible] [illegible] [illegible] immediati possono concludersi con una sconfitta, quindi siate realisti e dominate l'eccessiva esuberanza.

CAPRICORNO (22 dic.-20 genn.)
Rimanere indifferenti di fronte agli ostacoli non significa superarli: i problemi non si risolvono da soli, ma chiedono valutazioni approfondite che escludano gli errori di giudizio. Mettetevi [illegible] campo della amicizie e in quello [illegible].

ACQUARIO (21 genn. - 18 febbr.)
La confittualità è in aumento e rende problematiche le realizzazioni. Dominate i vostri nervi se volete vivere quell'eccedenza sociale che avete in mente e che potrebbe spalancarvi molte porte. Soprattutto siate logici e coerenti.

PESCI (19 febbraio - 20 marzo)
La pigrizia potrebbe spingervi a trascurare un obbligo un po' pesante. Evitate di indugiare alle moliezze: un amico vi darà un importante aiuto per risolvere il problema che vi affligge. Gelosia[illegible] sarete nella sfera degli amori.

Temperatura a Torino ore 7 +18

TEMPO PREVISTO: dalla iniziale poco nuvoloso con aumento della nuvolosità nelle ore pomeridiane. Venti: moderati intorno a Sud-Ovest. Visibilità buona. Temperature, in diminuzione i valori massimi.

Regioni ore 8

Aosta	+16
Alessandria	+19
Asti	+19
Cuneo	+17
Novara	+18
Vercelli	+20
Genova	+20
Imperia	+24
Savona	+24

STAMPA SERA
spettacoli

In Italia ore 18

Venezia	+26
Milano	+26
Bologna	+31
Ancona	+26
Roma	+29
Napoli	+33
Bari	+28
Reggio C.	+28
Palermo	+36
Cagliari	+27

All'estero ieri

Atene	+28	+42
Berlino	+14	+24
Bruxelles	+10	+20
Buenos Aires	+ 5	+17
Ginevra	+14	+20
Lisbona	+17	+26
Londra	+14	+18
Mosca	+14	+19
New York	+24	+33
Parigi	+14	+18
Tokyo	+24	+33

Kunakova

CON I BALLETTI UNA FESTA DI DANZA AL PALCO RIGNON

Nell'ambito del Festival *Torinodanza* che procede con consenso di pubblico per la varietà dei programmi proposti ed il valore delle compagnie invitate, ieri tutto ha accolto ieri al Rignon il *Moskovskij Balet*, la giovane compagnia sovietica diretta da Vjaceslav Gordeev che raccoglie scelto gruppo di danzatori di varia provenienza, affiancati da étoiles e solisti di prestigio, e che accosta nel suo repertorio brani contemporanei e grandi classici del patrimonio.

Animatore e interprete del complesso lo stesso Gordeev, étoile del Teatro Bolshoi e ben noto anche in Italia, dove negli scorsi si era già esibito in coppia con l'altra grande ballerina moscovita Nadhesda Pavlova. Spontaneità, freschezza e virtuosismo hanno caratterizzato la prestazione di tutti i giovani componenti, che hanno dato vita ad uno spettacolo composto di buon livello complessivo pur senza raggiungere vertici assoluti, perché l'armonia delle forme plastiche, la precisione, e l'aderenza psicologica ai ruoli diventano perfetti solo tanto dopo anni di sofferenza e meditata esperienza.

Davanti ad una platea entusiasta si è svolto un nutrito programma che ha compreso una decina di brani tratti da capolavori balletistici di più grande rinomanza, e che ha dato modo a ciascun danzatore di dimostrare le proprie specifiche qualità. Elemento di spicco di tutta la compagnia è la giovane Ljubov Kunakova, prima ballerina del Teatro Kirov di Leningrado, che ha interpretato l'Adagio del 3° Atto di *Il lago dei Cigni* con una tecnica di ineguagliabile purezza, librata in uno spazio sonoro di intimistica tenerezza ed estasiata soavità, pur sempre «punta» d'acciaio di matematica precisione. E' seguita la coppia Leonora Kuvatova-Radik Zaripov, del Teatro della Repubblica estroversa e brillante ma quasi un'ombra fuori tempo, nell'esecuzione dell'*Arlecchinata* di Drigo-Petipa. La seducente *Paquita* di Minkus-Petipa ha visto l'intero corpo di ballo ed i solisti Natalja Troka) e Julija Cheveljova eseguire nelle spumeggianti variazioni, e far sfoggio di percorsi ampi e maestosi dell'étoile Ljubov Kunakova che con una statura da sorriso ammaliatore e seducente femminilità ha evocato la grande bellezza delle principesse incantrici.

La celebre *Notte di Walpurga* di Rimskij-Lavrovskij ha messo in luce le qualità piccanti di Larisa Mejstor, Aleksandr Filipenko e Sergej Ankhudinov, mentre la coppia Kuvatova-Zaripov ha impresso foga rivoluzionaria al *pas-de-deux* di *Flammes di Parigi* scatenando l'entusiasmo per i 32 fouettés sull'aria del *Ça ira*. Una *Melodia* dell'*Orfeo* di Gluck coreografata da Messerer è motivo di una toccante interpretazione della coppia Filipenko-Vjaceslav Gordeev, e la novità si è poi nuovamente esibita in una coreografia moderna di popolari argentini.

Del tutto inaccettabile invece la coreografia di *Passacaglia* di Haendel ideata da Gordeev, una concezione talmente vecchia e polverosa, con la Morte dal camaglio rosso che le fa rassomigliare all'«uomo mascherato» insidiante romantico giovane in mantello, da rasentare il grottesco. Piuttosto retorico e poco originale anche il *Pas* finale, più palestra di esibizione circense di tutta la compagnia che «divertissement» conclusivo, dove comunque Gordeev si è autorevolmente imposto maggiormente quale virtuoso ballerino che come geniale coreografo.

In un clima di festosa partecipazione popolare il brano è stato due volte, e gli scroscianti applausi del pubblico hanno testimoniato del successo della manifestazione. Spettacolo che sarà replicato il 24 luglio, mentre questa sera il nuovo programma prevede coreografie contemporanee di Eliazarev, Ejfman, Mjagkov e Gordeev.

Gianni Secondo

Tutto esaurito alla Pellerina, 7000 spettatori

GRANDI MANHATTAN

CON UN TOCCO (IMPAREGGIABILE) DI CLASSE

TORINO — Tutto esaurito alla Pellerina, non un solo biglietto è rimasto nei botteghini: settemila persone e forse duemila fuori, tutti per i «Manhattan Transfer», gruppo vocale che diffonde magia con quelle sole voci lanciate al limite dell'impossibile in un repertorio che abbraccia tutta la musica americana dal jazz al rock al *popular*.

Attaccano con «Four Brothers» e pare subito di risentire la big band di Woody Herman, quella gloriosa del '48, quella con (tra gli altri) Getz e Sims. Poesia e swing di tutto. Le voci sono incisive e azzeccate. Arrivano dove vogliono in basso all'alto con un'estensione sorprendente. Sottilmente rivelano una grande duttilità nel ripetere alla lettera i celebri assoli dei grandi jazzisti ma è soprattutto negli impasti armonici che paiono insuperabili, grandiosi come una orchestra a pieno organico.

Due voci femminili, due maschili che si giocano con quattro parti tutta la fatica e l'arte di un'intera orchestra. Solo del pentagramma rischiano il grosso perché gli arrangiamenti che praticano sono spaventosamente complessi e ardui da eseguire.

Si chiamano Tim Hauser, Janis Siegel, Alan Wichinsky e Cheryl Benthien. Tim è il leader e il fondatore del gruppo. In dieci anni ha fatto di strada. Ora è i più celebri gruppi del mondo. Fanno anche show, uno show scatenato nei ritmi ma assai garbato nell'espressione, sullo stile di chi frequenta i grandi teatri di Broadway piuttosto che gli stadi. Con un tocco di classe.

A guardarli quattro quattro impiegati. Lui, Tim, sembra un impiegato. Janis una massaia pimpante ma pur sempre massaia. Alan è il bello del gruppo, una specie di Sinatra giovane, un cassiere di e poi c'è Cheryl pin—up. Ma cantano come è accaduto di sentire.

Il passato ci sono dei precedenti che tuttavia rivelano l'origine dei Ma Cercano una volta i «Four Freshmen» e poi il trio di Hedricks, bert Ross che hanno fatto strada per tutti. I Freshmen Hi—los hanno aperto una sul fronte della musicalità e sul coraggio di sfiorare i limiti della vocalità collettiva mentre il trio Lambert è quello che per primo ha inaugurato un discorso prettamente jazzistico.

I Manhattan tutti. Sono gli ultimi e hanno fatto tesoro di esperienza che li hanno preceduti. Innanzi tutti la professionalità di questo gruppo impressiona la disinvoltura sul il quartetto affronta un lavoro difficile come è quello di chi vuole fare e contemporaneamente divertire settemila persone che proprio tante per una star che non appartiene al partito del rock.

Dopo un primo tempo all'insegna jazz (Herman Clifford Brown, Quincy Jones) i Manhattan quindi inserito loro programma simpatico siparietto retrospettivo in omaggio alle e rock degli Anni Cinquanta e Sessanta, sfoderando un repertorio d'epoca perfettamente ricostruito nei suoni e nella gestualità. Pareva di sfogliare un vecchio album o di assistere a di quei film con i Platters.

Numerosi i concessi a un pubblico irriducibile e affezionato. Nel buio della platea i lumini invitavano i Manhattan a ritornare in scena. Come hanno fatto a più riprese. conquistato Torino Torino ha conquistato i

Franco

questa sera al cinema

Prezzi: ***** eccezionale ***** pubblico
**** successo ****
*** consenti ***
** discreto **
* scarso *

Ire
Da martedì a domenica Ire 6500/7000
(riduzioni del 50% agli studenti e del 30% ad enti dopolavoristici circoli Arci ecc.)

PRIME VISIONI

ADUA 200
corso G. Cesare 57 Tel. 858.321
Un scomodo testimone, di Peter Yates, con William Hurt, Sigourney Weaver (Usa-Colori) — Un guardiano notturno s'innamora di una cronista televisiva. Per conoscerla si ingegna di un assassinio. V. 14.
Drammatico
Ore 15; 16,50; 18,40; 20,30; 22,30. Aria cond. Riduzione 1981

ADUA 400
corso G. Cesare 57 Tel. 856.321
Ottavi amori lontanissimi, di Evelyn Purcell, con Rosanna Arquette, Eric Roberts, Louise Fletcher (Usa-Colori) Drammatico
Ore 15; 16,50; 18,40.
Ore 20,30 e 22,30 anteprima cinema Mannequin, di M. Gottlieb, Ingresso 7000, ridotti 4000, aria condizionata

AMBROSIO
corso V. Emanuele 52 Tel. 847.007
Rotta verso la Terra, di Leonard Nimoy, con William Shatner, Leonard Nimoy (Usa-Colori) — Si tratta di un episodio della serie tv «Star Trek»: l'equipaggio della Enterprise viene proiettato direttamente nell'America del ventesimo secolo Fantascienza
Ore 15.40; 17,55; 20,40; 22.25. Ingresso 7000 (ire Riduzione

AMBROSIO PICCOLO
corso V. Emanuele 52 Tel. 847.007
Chiusura estiva

ARLECCHINO
corso Sommeiller 22 Tel. 657.198
Chiusura estiva

CAPITOL
via San Domenico 36 Tel. 540.484
Chiusura estiva

CENTRALE
via C. Alberto 47 Tel. 548.116
Caravaggio, di Derek Jarman, Nigel Terry, Sean Bean (Gran Bretagna-Colori) — La vita del pittore e le sue passioni ambientate in un'atmosfera sospesa fra il '500 e i giorni nostri.
d'argento a Berlino '86 Biografico
15,45; 18,40; 20,40; 22,40. Aria 7000. Riduzione
CHARLIE CHAPLIN 1
via Garibaldi 33/E Tel. 546.340
De Mayo a Mozart: Isaac Stern in Cina, di Murray Lerner, con Isaac Stern, David Golub (Usa-Colori) — Tournée del celebre violinista russo naturalizzato americano in Cina (Oscar 1984).
Musicale
Ore 16; 17,40; 19,20; 21; 22,40 Riduzione
CHARLIE CHAPLIN 2
via Garibaldi 33/B Tel. 546.340
Stranger Paradise, di Jim Jarmush, con John Lurie, Richard Edson, Eszter Balint (Usa-Colori) — Una ragazza va a trovare il cugino che s'innamora di lei. Anche un amico di lui però
Apertura 17; Film: 17,20; 19,10; 21; 22,45 Riduzione
CRISTALLO
via Cesare 5 Tel. 699.71.80
Chiusura estiva

DORIA
via Cavour 8 Tel. 532.423
Chiusura estiva

EDEN
piazza Solferino Tel. 447.8241
Radio Days, di Woody Allen, con Mia Farrow, John Morsil, Dianne Wiest (Usa-Colori) — Nostalgica rievocazione dell'America dei tempi della radio vista attraverso i ricordi di un bambino (Aria condizionata).
Commedia
Ore 15,30; 17,15; 19; 20,45; 22,30 ★★★★/●●●●
ELISEO BLU
piazza Solferino Tel. 447.8241
Cronaca di una morte annunciata, di Francesco Rosi, con Rupert Everett, Ornella Muti, Gian Maria Volontè (Italia-Col.) — Dal romanzo di Garcia Marquez: un giovane viene ucciso dai fratelli della ragazza che ha violato. (Aria cond.).
Drammatico
Ore 15,30; 17,50; 20,10; 22,30 ★★★/●●●●
ELISEO ROSSO
piazza Solferino Tel. 447.8241
Regina, di Salvatore Piscicelli, con Iga Di Benedetto, Giuliana Calandra, Fabrizio Bentivoglio (Italia-Bri) — Attilio quarantenne indipendente e di un ragazzo e si perde. V. 18.
Drammatico
Ore 15,30; 17,15; 19; 20,45; 22,30. Aria cond. Prima visione
FIAMMA
corso Trapani 57 Tel. 372.057
Chiusura estiva

GIOIELLO
via C. Colombo 31 Tel. 839.780
Chiusura estiva

IDEAL
corso Regina 4 Tel. 521.43.15
Chiusura estiva

KING CINESTUDIO
via Po 21 Tel. 839.71.80
«Sera d'estate» — Per la rassegna «Fratelli altri parenti»: Mishima, di Paul Schrader, con Ken Ogata, ore 18,10 e 18,30. Ing. 4000.
Stati di allucinazione, di Ken Russel, con William Hurt, Vict. 14
Ore 20,45; 22,30. Ingresso 7000, ridotti 4000

LILLIPUT
via XX Settembre 19 bis Tel. 537.188
Chiusura estiva

LUX
Galleria S. Federico Tel. 541.245
Chiusura estiva

via Pianezza 7 Tel. 618.000
Chiuso per ristrutturazione dei locali

OLIMPIA 1
via Arsenale 21 Tel. 535.455
Ore 13: dopo il massacro la caccia, di Stephen Gyllenhaal, con Tatum O'Neal, Irene Cara, Peter Fonda (Usa-Colori) — Due ragazze, diversissime fra loro, braccate per equivoco da polizia e criminali
Drammatico
Ore 15,35; 17,15; 18,55; 20,35; 22,30 Prima visione
OLIMPIA 2
via Arsenale 21 Tel. 532.644
Mission, di Roland Joffé, con Robert De Niro, Jeremy Irons (Usa, Colori) — La storia di una missione dei gesuiti Gabriel, al confine tra Argentina e Brasile, nella metà del Settecento. Palma d'oro a Cannes
Avventuroso
Ore 15; 18,10; 20,20; 22,30 ★★★/●●●●
REPOSI
via XX Settembre 15 Tel. 531.400
Chiusura estiva

ROMANO
Galleria Subalpina Tel. 818.145
Castaway, la ragazza venduta, di Nicholas Roeg, con Oliver Reed, Amanda Donohoe (Usa-Colori) — Una scrittore tenta un esperimento: un anno su un'isola deserta assieme a una ragazza. Va così così.
Prima visione
Ore 15,30; 18,30; 20,30; 22,30
STUDIO RITZ
Chiuso per ferie

VITTORIA
via Roma 280 Tel. 511.788
Chiusura estiva

PROSEGUIMENTI

ALFIERI
via G. Sacchi 27 Tel. 537.187
Rambo 2, la vendetta, di G.P. Cosmatos, con S. Stallone (Usa-Col.) — L'ormai famigerato reduce torna in Vietnam con un commando per liberare i suoi vecchi compagni ancora prigionieri del vietcong. Dolby stereo. Non vivi.
Avventuroso
Ore 20,30; 22,30 Domani ap. 14,30 ★/●●●●●
FARO
via Po 36 Tel. 532.214
Il sergente di ferro, di J. Leonard, con Fred Dryer, Joey Gian, Brian Keith (Usa-Colori) — Sergente sommariamente difende l'ambasciata Usa in un arebbe minacciata dai terroristi
Ore 20,45; 22,30 ★/●●●
via Cigna 47 Tel. 695.380
Chiuso per ferie

MASSAUA
piazza Massaua 9 Tel. 726.284
Oggi chiusi

NUOVO ODEON
via Verzolio 6 Tel. 749.3242
«Sera d'estate» - Allarme sconto finale, di James Cameron, con Edgourney Weaver, Carrie Henn, Michael Biehn (Usa-Colori) — Ripley viene inviata sul pianeta del mostro alieno, per liberare la colonia di terrestri, sequestrati prigionieri. N.V.
Fantascienza
30, 22,30 Vers. orig. inglese ★★★/●●●●
SELENE D'ESSAI
corso Belgio 65 Tel. 674.171
Uomini, di Doris Dörrie, con U. Kischspantzeche, U. Kriener (Germania Occ. - Colori) — Pubblicitario e yuppy di successo scopre dopo anni che la moglie lo fa con un antiquario. Per vendetta si rende uguale a lui.
Commedia
Ore 16,20; 20,50; 22,30. Ultimi giorni. ★★/●●●

LUCI ROSSE

(via Sacchi 16, tel. 511.293)
Chantal (platea porno) con Brenda Fields. 14,05; 15,25; 16,45; 18; 19,35; 21;
ARCO PUBBLICITÀ
(c. P. Oddone 31, tel. 484.621)
Chiamami anche la lucciola, con Henriette Lane, Paul Davy — Club super elegante (Original porno video system). Ap. ore 15; ultimo 22,30.
(v. Fr. Cavalcanti 15)
Anal Excess (novità assoluta). Dalle 14,30 alle 23 riservato ai soci
HOLLYWOOD
(c. Regina Margherita 106, t. 531.544?)
Di giorno, di notte, davanti, di dietro (Super cose lucide). Non stop dalle 10 alle 2. Ult. 24. (Ingr. 5000.
(via P. Tommaso 5, tel. 655.334)
Intime delizie della piccola pelle di Annie, con Melissa Sexet. Apertura 14,30, ultimo 22,30.
MAMBO
(largo Giulio Cesare 108, tel. 297.974)
Giochi bestiali nel mondo. Ap. 16; ult. 22,30
METROPOL
(Via Principe Tommaso 8, tel. 660.54.70)
Chiuso per ferie
ORLANDO ROY OU BEXIE
(via Milano 6, tel. 530.356)
Festival du sexe: Diamond Baby (1° Premio New York Glamour '87) e grandissima novità Non ore 9 all'1 (ultimo 22,30)
SPEZIA (via Nizza 170 tel. 696.3617)
Vortice erotico, con Tracy Lords (novità). Ap. ore 15; ult. 22,30.

(v. Buozzi 9, tel. 530.333)
Rassegna «Il meglio dell'hard»: No stop sempre solo le sale, con Paola Senatore. Ap ore 14,30; ult. 22,30. Non stop.
VITTORIO VENETO
(piazza Vittorio Veneto 5, tel. 87.1.640)
Cioccolina Ramona III cioccolatosa (Da... Colori. ore 14 alle 24.
PRINCIPE
(v. Pr. d'Acaja 48, t. 780.852)
La casa delle vedove, con Carla San, Don Tan (super one baby). Ap. 14,30, ult. 22,30.
(c. Reg Margh. 125, t. 530.865)
La signora dei cavalli, con Sharon McNeill, Jamie Gillis: Amer top secret, con Georgina Spelvin, Vanessa Del Rio. Ap. ore 10; ult. 22,30: Continuato.
ROMA BLUE (v. S. Donato 40, t. 467.765)
L'aspetto della notte, di Gerard Damiano, con Sharon Mitchell, Chery Champagne (super hard core). Ore 15; ult. 22,30. Ingresso L. 3500.

FUORI CITTA'

SANDONIGCHIA
SABRINA: ore 20,30 Uccelli.
CERANA TORINESE
S. SICARIO: Compagni miei mio I.
CHIVASSO
CINECITTA': Il raggio verde.
CIGLIONE
PERONA: Dimensione terrore.
COLLEGNO
HOLLYWOOD: Arancia meccanica, ore 20; 22 (ore 22 spettacolo all'aperto).
ITALIA: L'ultimo di gli.
RIVOLI
RITZ: Pirati.

Regione Piemonte
Teatro Nuovo Torino
VIGNALE DANZA '87
questa sera ore 21,15
COMPAGNIA DI BALLETTO DEL TEATRO REGIO DI TORINO
con
Vladimir Klos
Birgit Kiel
Françoise Dupriez
Int. tel. 0143/833.451 - 011/658.557

TORINODANZA
Parco Rignon
ore 21,40
MOSKOVSKIJ BALET
Nuova coreografia di
Eliazarev, Ejfman, Mjagkov, Gordeev

INFLAZIONE VERSO IL 5%

TORINO — L'inflazione punta di nuovo al cinque per cento. I prezzi, in città, sono cresciuti dello [illegible] per cento rispetto a giugno, [illegible] 4,7% se confrontati con quelli del luglio '86 e del 2,1 rispetto al dicembre scor[illegible]. Fermo a Milano, l'[illegible] dei prezzi ha registrato [illegible] aumento dello 0,2 a Genova e dello 0,3 anche a Bologna.

La «voce» [illegible] guida il trend dei rialzi è quella dell'elettricità e dei combustibili con uno 0,7 per cento in più. [illegible] dalla [illegible] variazione [illegible] sovrapprezzo termico per i consumi [illegible] energia. Ma il «beni e i servizi» vengono subito dopo con un balzo dello 0,5 [illegible] cento. La causa? Il ritocco dei listini di [illegible] [illegible] delle auto, delle pubblicazioni, del canone tv, dei pubblici esercizi.

Anche l'«abitazione» continua a versare nel paniere dalla [illegible] corti sempre più alti per gli aumenti delle locazioni per accordi (tra inquilini e proprietari): + [illegible] su giugno, + 0,9 sul luglio '[illegible]. L'abbigliamento che generalmente [illegible] parte della pattuglia degli [illegible] menti, [illegible] luglio, registra una variazione minima: + 0,1%, segnale [illegible] [illegible] to non vivacissimo. All'ultimo posto, l'alimentazione che, addirittura, denuncia [illegible] flessione dei prezzi: - 0,2 per cento.

DA DOMANI EMERGENZA ESODO

ROMA — Da domani, [illegible] le strade italiane, scatta l'«emergenza esodo». La [illegible] sulle prime [illegible] del pomeriggio, [illegible] fiume pressoché ininterrotto di auto [illegible] [illegible] terà in marcia verso i luoghi di villeggiatura. Le previsioni della società Auto[illegible] parlano di almeno due milioni e mezzo di veicoli in viaggio, ogni giorno e fino al 4 [illegible], sull'intera rete viaria italiana. [illegible] prolungamento che quest'anno [illegible] batterà il record del volume di traffico.

Il nodo autostradale [illegible] Bologna, con una media stimata [illegible] [illegible] mila auto giornaliere [illegible] periodo [illegible] luglio-4 agosto, sarà uno dei più caldi d'Italia. La direzione [illegible] del terzo tronco di Bologna ha preventivato anche punte di oltre [illegible] [illegible] veicoli, visto che i dati dati finora raccolti danno un aumento nella circolazione del 14 per cento in giugno e del 10,4 [illegible] luglio rispetto agli [illegible] mesi [illegible] scorso anno. Per il periodo di maggior traffico — è stato reso noto — saranno sospesi i lavori per la costruzione della terza corsia su tutti i tronchi [illegible].

La «società Autostrade» ha invitato gli utenti a seguire notiziari radio, in collaborazione col 4213 dell'Aci, sulla situazione del traffico. Intanto verrà effettuata la cosiddetta «operazione rubinetto» per impedire il sovraffollamento [illegible] grandi arterie: i caselli [illegible] tostradali verranno chiusi [illegible] modo che, nelle [illegible] di punta, non si superino, [illegible] [illegible] delle due carreggiate, i 3000 veicoli l'ora. [illegible] condo i dati della polizia stradale, [illegible] [illegible] 14.949 gli incidenti rilevati fra l'1 e il 31 luglio sulla rete viaria italiana, con un bilancio di 549 morti e 12.346 feriti.

STAMPA SERA

L. [illegible]
ANNO 119 - Numero 198

BORSA
A PAGINA 8

QUOTIDIANO D'INFORMAZIONI - TORINO, VIA MARENCO 32 - TEL. (011) 55-881 - C.A.P. 10126
NUMERI ARRETRATI IL DOPPIO - SPEDIZIONE IN ABBONAMENTO POSTALE (GRUPPO 1/70)

Giovedì 23 Luglio 1987

BORSA: — 1,66%

MILANO — Il dollaro è stato fissato a 1344,25 lire contro le 1345,30 di ieri.

BORSA — Nuova inversione di tendenza in Borsa a Milano provocata da un consistente afflusso di offerte (indice finale — 1,85 per cento. Prezzi: Generali 133.675, di 133.500, 133.500; Fiat 12.280, di 12.210, 12.200, 12.170; Montedison 2500, di 2475, 2455; Olivetti 12.345; Toro 31.490; Sai 27.250; in [illegible].

Si discute la spartizione dei ministeri

13 POLTRONE, 15 CANDIDATI E' RISSA IN CASA DC

ROMA — Altro che tocminister[illegible]. [illegible] Cencelli o bilancino da far[illegible]. Ora che Goria è in vista del traguardo, nella dc si è scatenata la guerra per la conquista dei ministeri. [illegible] è una lotta feroce, senza esclusione di colpi. In barba agli antichi propositi di rinnovamento anticorrentizio, [illegible] scudo crociato torna a dividersi rigidamente secondo gli storici grup[illegible] e correnti, [illegible] ognuna rivendica quel che le spetta in base alla percentuale di [illegible] o voti. E la guerra è [illegible] più drammatica perché il «bottino» da spartire si è sensibilmente assottigliato. Paradossalmente, la vittoria di De Mita sul fronte di Palazzo Chigi si è rivelata come un boomerang per gli equilibri interni di casa dc e ora, a piazza del Gesù, c'è più d'uno che rimpiange gli anni di Craxi, quando spazio al governo [illegible] n'era a sufficienza per tutti.

Nella rigida gerarchia del potere politico infatti, la presidenza del Consiglio vale [illegible] tre ministeri. Quanto basta per ridare il via a notti da lunghi coltelli, estenuanti riunioni di corrente, patti e trattative segrete, scambi e [illegible] [illegible] di De Mita. Il termometro è così [illegible] a piazza del Gesù, che il segretario non ha trovato di [illegible] che [illegible] ciare a tutti la sua assenza da Roma per la [illegible] settimana: partirà domani, sfuggendo ad ogni richiesta di colloquio o di supplica, per tornare nella capitale non prima di lunedì o martedì; e che aspettino anche le trattative e i vertici con gli altri segretari del pentapartito, compito questo al [illegible] più provvedere per il momento il solo Goria. Ma ora la dc è troppo impegnata nella [illegible] [illegible] e l'unica [illegible] escogitata [illegible] De Mita per evitare lacerazioni troppo disastrose è quella dell'attesa e [illegible] dentazione.

A complicare [illegible] non ci si è messo il solito Craxi, che ha bocciato ogni ipotesi di gonfiare il numero dei ministeri. L'altro ieri ha detto un no secco alla creazione del dicastero per le riforme istituzionali, che avrebbe permesso alla dc di sistemare degnamente Fanfani. E ieri sera una nota ufficiosa del psi, [illegible] personalmente da [illegible] [illegible] bocciato [illegible] appello la proposta [illegible] un ministero per gli [illegible] sociali avanzata dal mo-

Gianni Pennacchi

■ SEGUE A PAGINA 8

[illegible] - Nuovo allarme di Zamberletti

CONTINUA A PIOVERE NELLE VALLI ANCORA PAURA

[illegible]. Continua l'emergenza. Il livello dell'acque è [illegible] ma si teme sia [illegible] piena.

SONDRIO — Nell'Alta Valtellina, [illegible] Sondalo e Bormio, è tornato a piovere fitto. Proprio ieri il ministro Zamberletti aveva annunciato il pericolo di nuove alluvioni mettendo in allarme la regione lombarda, la Liguria e la Toscana. La gente ha di nuovo paura. Il corso dei fiumi è ripreso a crescere lentamente mentre, ripristinate [illegible] parte delle strade che collegano la [illegible] alla Lombardia, è ormai in [illegible] da [illegible] giorni [illegible] fuggi fuggi [illegible] massa sia [illegible] [illegible] che di valigiani.

La nuova situazione di pericolo non ha interrotto i soccorsi. Mentre le ruspe tentano di ricostruire gli argini dell'Adda, altri mezzi hanno cominciato a sgombrare il [illegible] da Sant'Antonio Morignone.

■ SERVIZI A PAGINA 8

Lo afferma l'anagrafe tributaria

IL [illegible] CI DEVE CINQUEMILA MILIARDI

[illegible] — Il fisco deve restituire ai contribuenti italiani oltre 5000 miliardi per quanto riguarda le sole imposte dirette. La cifra è contenuta in un'analisi dell'anagrafe tributaria dedicata all'«annosa» questione dei rimborsi. La quota più grossa di rimborsi, secondo le elaborazioni dell'anagrafe tributaria, spetta alle cosiddette persone giuridiche: l'erario infatti deve ben 2.756 miliardi di rimborsi per l'Irpeg.

Il [illegible] [illegible] che aspettano questa restituzione (l'importo medio è di [illegible] milioni) è pari a [illegible] unità. Seguono i contribuenti Irpef: di questa categoria vi sono oltre 4 milioni e 300 persone (fisiche) che attendono il rimborso per una cifra complessiva di 1.806 miliardi. L'importo medio è di 413 mila lire. Complessivamente i rimborsi Irpef ancora effettuati sono stati 22,6 milioni (dal 1974 al 1983), mentre l'anagrafe stima che a tutt'oggi gli uffici hanno da smaltire un carico di quasi 17 milioni di rimborsi. Il tempo medio di esecuzione dei rimborsi per l'ultima annualità di imposta trattata (1982) è stato di 3 anni e 3 mesi.

Per quanto riguarda i lavoratori autonomi, l'elaborazione dell'anagrafe tributaria rileva che nel 1984 i lavoratori [illegible] [illegible] hanno subito ritenute [illegible] fonte a titolo d'acconto sono [illegible] 786 mila per un importo di 2.662 miliardi. I rimborsi richiesti sono 395.000 (49,7 per cento dei soggetti) per un importo di 418 miliardi (15,7 per [illegible] delle ritenute operate). I rimborsi, osservano i tecnici dell'anagrafe tributaria, derivano principalmente dal fatto che l'imposta è calcolata sul reddito imponibile ricavi meno costi [illegible] [illegible] deducibili), mentre la ritenu[illegible] viene operata sui ricavi.

Il documento dell'anagrafe tributaria ha esaminato anche quali sarebbero gli effetti di eventuali compensazioni tra rimborsi ed imposte. La prima ipotesi studiata è quella della compensazione Irpef-Ilor ed Irpeg-Ilor. Attualmente, sostiene l'anagrafe tributaria, 1.800.000 dichiarazioni presentate dalle persone fisiche (ossia il 12 per cento del totale) presentano contemporaneamente imposta Irpef da rimborsare ed imposta Ilor da versare, mentre vi sono 98.000 dichiarazioni (lo 0,8 per cento del totale) che mostrano imposta Irpef da versare e imposta Ilor da rimborsare.

TANGENTI? - NOVELLI: QUERELO SORRELLO

L'inchiesta sui jumbo tram a Torino e la sorprendente intervista del giudice istruttore

CHIUSANO: LA FIAT E' PARTE LESA - PARLANO I «PRIMI CITTADINI»

TORINO — Un altro filone di scandali. Il giudice istruttore Sebastiano Sorbello lo annuncia in un'intervista a [illegible] settimanale. [illegible] Lo fa con dichiarazioni dirompenti [illegible] tirano in ballo l'amministrazione civica, i partiti, l'ex sindaco Diego Novelli e la Fiat. Ci sono già state dure repliche da parte di esponenti comunisti. [illegible] stesso Novelli, neodeputato pci, il quale ha già dato disposizioni al legale Pavelli di Roma per «dire *contro le* [illegible] *e gratuite affermazioni* [illegible] *dottor Sorbello in tutte le sedi competenti non escluso il Consiglio superiore della magistra*[illegible].

Anche [illegible] Fiat risponde. L'avvocato Vittorio Chiusano, nella sua qualità di legale dell'azienda, ha convocato per [illegible] una conferenza stampa per precisare la posizione della Fiat alla luce dell'intervista.

«*Certe frasi pubblicate in questo modo sono inaccettabili. Si tratta di estrapolazioni. Il lettore viene indotto in errore. Il discorso processuale è più complesso* — anticipa Chiusano —. *Agli atti non esistono espressioni come quella riferita alla richiesta di tangente al dirigente Sossellati e girata all'ufficio competente. La richiesta di tangente* [illegible] *vede, poi, l'azienda come parte lesa, come vittima, e non come protagonista. Ed è stata respinta dalla società*».

[illegible] intervista più in generale l'avvocato Chiusano dice di essere contrario al metodo prima ancora che ai contenuti. «*I magistrati come gli altri cittadini hanno diritto alle libertà di pensiero e di esprimersi, ma penso che il loro ruolo imponga di parlare di più attraverso le sentenze che non attraverso i giornali*».

Quella che ormai potremmo chiamare la vertenza Sorbello-Novelli ha avuto un polemico precedente allorché il giudice, nell'ordinanza del rinvio a giudizio per l'inchiesta sui «semafori intelligenti», scrisse di non aver voluto ascoltare come testimone l'allora sindaco pci in quanto «*si poneva in un'area di indistinguibilità*» e come tale è «*testimone intrattenibile*». Novelli ricorse, ma il Csm (5 voti contro 4) assolse il magistrato.

Questa volta, il dottor Sorbello, nell'intervista a Epoca, rincara la dose: «*Se avessi interrogato l'ex sindaco Novelli come teste e si fosse dimostrato reticente* [illegible] *trovato a doverlo arrestare*». E aggiunge: «*Il Csm mi ha dato ragione. Io penso che un giudice, se non ci sono urgenze istruttorie, in realtà possa evitare arresti nell'imminenza di una prova elettorale*».

Diego Novelli

Sebastiano Sorbello

Novelli si sente tirato in [illegible] anche [illegible] questo ultimo passaggio tant'è che ricorda di non dover usufruire di particolari attenzioni in [illegible] come eurodeputato dall'84 gode della relativa immunità.

Per l'azione che l'ex sindaco intende adire contro il giudice Sorbello si parla della richiesta [illegible] un miliardo di risarcimento per il danno subito: «*Quanto dovrebbe essermi riconosciuto sarà devoluto al Gruppo Abele*».

Ma le affermazioni del magistrato e l'ordinanza relativa all'istruttoria sui senatori computerizzati mettono sotto accusa gran parte del mondo dei partiti e aziende di primo piano. Psi e psi, [illegible] accordo con le altre forze politiche torinesi, avrebbero trattato una tangente di [illegible] milioni con Fiat e [illegible]tel.

[illegible] ventilano affari sull'acquisto del jumbo tram e di aree connesse alla metropoli[illegible]. Sui partiti: «*Hanno strutture elefantiache. Il finanziamento pubblico* [illegible] *però lo 0,8 per cento delle spese* [illegible] *cui hanno bisogno per stipendi,* [illegible] *stampa, campagne elettorali.* [illegible] *denaro di cui han bisogno entra in nero*».

Sulla Fiat: «*Quando un dirigente del calibro di Ubaldo Scassellati mi* [illegible] *di aver ricevuto la richiesta di una grossa tangente e di averla girata all'ufficio competente, traggo lei le conclusioni. Comunque noi andremo avanti*».

Alla reazione di Novelli si sono aggiunte quelle del segretario provinciale [illegible] e del responsabile giustizia pci Luciano Violante che definiscono «gravemente ingiuriose» le affermazioni del giudice istruttore Sorbello. «*Affermando che il finanziamento pubblico dei partiti copre meno dell'1 per cento e che tutto il resto entra in nero il magistrato commette scorrettezze assai gravi per un giudice che indaga proprio su presunte corruzioni politiche*».

«*Così si mettono tutti in un sacco, tutti vengono accomunati ai corrotti, si sta dando un vantaggio ai corrotti*», afferma Violante. «*Ci pare che stiano venendo meno le con*[illegible]

Luciano Borgheresn

■ SEGUE A PAGINA 2

Stasera alle Vallere di Moncalieri «Er Dompasquale», ovvero Donizetti trasformato in musical

SCHIPA JR: LA LIRICA DIVENTA ROCK

TORINO — «Er Dompasquale» arriva a Torino, ed ha la faccia di Tito Schipa jr. La commedia musicale, in cartellone a New York nel 1983, va in scena questa sera al parco delle Vallere su iniziativa del Comune di Moncalieri, e si tratta della prima rappresentazione italiana dopo l'anteprima romana dello scorso anno al teatro Flaiano, e in attesa di una tournée nei teatri, in programma per il prossimo inverno.

Schipa, l'idea di ridurre in chiave rock-country, con testi in romanesco, il «Don Pasquale» di Donizetti non ha scandalizzato nessuno?

«Sì, com'era prevedibile si sono scandalizzati in molti, sia a *New York che a Roma, perché è la prima volta che si tocca un melodramma. Mi hanno accusato di essere intellettuali dissacratorie...*».

E non è così?

«*No, al contrario, si tratta di pesto d'amore nei confronti del melodramma e di un genere nazional-popolare in senso positivo: io porto il "Don Pasquale" alle orecchie dei giovanissimi, che altrimenti ben difficilmente s'accosterebbero alla musica lirica. Lo faccio conservandone la struttura melodica ma servendolo di suoni moderni, e credo che quest'operazione faccia scattare negli spettatori la voglia di ascoltare l'originale, magari per la prima volta*».

Questo significa che il suo musical è dedicato al pubblico dei giovanissimi e agli appassionati di rock, più che ai consueitori dell'opera e agli amanti del melodramma?

«*No, lo spettacolo è destinato a un pubblico vasto, e sia a New York che a Roma ne ho avuto conferma. Il "Don Pasquale" contiene elementi che sono rivolti a tutti: il divertimento della farsa, la grande musica per i palati più raffinati, e poi il rock. Sicuramente c'è, da parte mia, un'intenzione se non didattica almeno divulgativa nei confronti di un genere che ci avete reso famosi nel mondo, e di una tradizione che stiamo perdendo*».

Una specie di «riscatto» italiano?

«*E' così, e infatti lo spettacolo si conclude con una morale: va bene Broadway, ma c'eravamo prima noi... Inoltre, si tratta della prima volta che un musical italiano viene prodotto che rappresenterà a New York*».

Che tipo di accoglienza le sta riservando l'ambiente degli assessorati? Lei ha degli appoggi politici, dei padrini?

«*Io non ho nessun tipo di protezione politica, e per fortuna ho quasi sempre incontrato assessori disponibili e interessati allo spettacolo. E' vero, oggi bisogna fare i conti con la politica: ma in pochissime piazze mi sono stati richiesti dei padrinati*».

Sul palcoscenico accanto a Tito Schipa jr., 41 anni, Lucilla Lazzari e Roberto Bonanni.

Aggiunge Schipa: «*Lo spettacolo è fatto del tutto, e si avvale di sette radiomicrofoni*».

Non è la prima volta che lei realizza un'opera musicale: «Er Dompasquale» ha dei punti di contatto gli altri suoi spettacoli?

«*Si tratta della mia quarta opera musicale: la definirei una specie di "Rigoletto", ma contestualmente più nobile*».

sta.mir.

Tito Schipa junior

DELITTO A TORINO?

Alfonso Stampati

TORINO — Suicidio o omicidio? La polizia sta indagando sulla morte di un uomo trovato sul letto di casa sua con il torace squarciato da una pallottola. Tutto sembrerebbe indicare il suicidio, ma l'ultima parola sarà affidata all'autopsia poiché il foro d'entrata sembra essere nella schiena, non sul petto.

Ieri sera Alfonso Stampati, 80 anni, via Vibò 64, rientra nella sua abitazione e trova il corpo del nipote, Felice Carlo Tournoud, 51 anni, artista disoccupato, in un lago di sangue. Ai piedi del letto c'è una pistola.

C'è anche una lettera in cui si «chiede scusa» alla fidanzata e le prime indagini rivelano che il Tournoud è stato in cura da un medico per un esaurimento. Però la polizia non è convinta lo stesso.

■ SERVIZIO A PAGINA 3

STAMPA SERA

marvin

CONCORSO FOTOGRAFICO

15 luglio-15 settembre 1987

«marviniade 87»

Art. Mar.

TAGLIANDO DI PARTECIPAZIONE

Nome

Cognome

Via

Città

Telefono

Titolo dell'opera

Dichiaro di aver eseguita personalmente nel 1987 l'opera allegata ed accetto in ogni sua clausola il regolamento del concorso sotto

firma

IL SCELTO

☐ SPORT - Ognuno di noi è protagonista sportivo quando, perché.

☐ VACANZE - Luci ed ombre delle vacanze.

☐ ECOLOGIA - Denunciate con le immagini lo scempio delle discariche e l'abbandono irresponsabile dei rifiuti.

REGOLAMENTO

CONCORSO FOTOGRAFICO

Il concorso è aperto a tutti i fotoamatori non professionisti. Ogni partecipante potrà presentare un massimo di 2 opere in: b.n. e di 2 opere a colori (stampa) per ogni tema

Ogni opera presentata dovrà recare sul retro, debitamente compilato in ogni sua parte, firmato ed applicato con adesivo trasparente, il tagliando di partecipazione che «Stampa Sera» pubblicherà dal luglio al settembre. Non saranno accettate opere con il tagliando in fotocopia.

Le stampe dovranno avere il lato maggiore compreso tra i 24 ed i 30 centimetri e dovranno pervenire, opportunamente imballate, entro il 15 ottobre 1987 a «Stampa Sera» - Marviniade 87, via Maronco 32 - 10126 Torino oppure a Marvin - Marviniade 87, piazza Lagrange 45 - 10123 Torino.

Le foto saranno messe a disposizione di coloro che ne vorranno la restituzione, unicamente dal 1° al 31 dicembre 1987 presso il negozio Marvin - piazza Lagrange 45 - Torino.

I premi verranno assegnati a giudizio insindacabile della giuria. Essi saranno così ripartiti:

Tema: *Ognuno di noi è protagonista sportivo: corre, salta, pedala, perché.*

1° premio:
App. Foto Contax 167 + 50/1.4 + 28/2.8 + 135/2.8

2° premio:
Videoregistratore VT 110 Hitachi

3° premio:
App. Foto Yashica TAF

dal 4° al 10° premio:
Occhiale Ray-ban Olympian I

Tema: *Luci ed ombre delle vacanze.*

1° premio:
Sony

2° premio:
Philips kuba mg. Hi-Fi FCD

3° premio:
Radioregistratore Panasonic RX FW 17

dal 4° al 10° premio:
Autoradio Inno-hit

Tema: *Difendiamo l'ambiente: denunciate con le immagini lo scempio delle discariche e l'abbandono irresponsabile dei rifiuti.*

1° premio:
Telecamera Philips

2° premio:
Binocolo Swarovsky 7x50

3° premio:
TVC Inno-hit 14" TV Color

dal 4° al 10° premio:
Ray-ban Olympian I

Le giudicate il 31-10-1987 da a criteri di estetico, di tecnica fotografica e di aderenza al tema proposto.

Le opere più meritevoli potranno essere esposte al pubblico presso il Salone La Stampa - via Roma 80 - Torino e potranno pubblicate su Stampa Sera previa la doverosa citazione degli autori.

Stampa Sera si riserva perciò ogni diritto di loro pubblicazione apportando anche, se necessario, eventuali tagli o modifiche di formato secondo le necessità redazionali.

Fino al 30-9-1987

SCONTO 25%

sul prezzo di listino dello sviluppo e stampa a colori presentando questo tagliando a MARVIN - piazza Lagrange 45 - Torino

STAMPA SERA

Luca Bernardelli direttore responsabile
Carlo Bernardini vicedirettore

Editrice LA STAMPA S.p.A.

Presidente Giovanni Agnelli - Vicepresidente Vittorio Cassoni di Chiusano - Amministratore Delegato e Direttore Generale Paolo Peyretti - Amministratori Enrico Artieri, Luca Cordero di Montezemolo, Umberto Cuttica, Giovanni Giovannini, Carlo Mazzarino, Francesco Paolo Mattioli - Sindaci Alfonso Ferrari (presidente), Luigi Gerbaudi, Giovanni Persoglio

Stabilimento tipografico: Editrice La Stampa S.p.A. - Via Marenco 32 - 10126 Torino

© 1987 Editrice LA STAMPA S.p.A.

CERTIFICATO N. 351 DEL 19-12-1986

EK Pubblicità
publikompass spa

Sede e Direzione Generale: 20123 MILANO, via Cavalieri, 25 - Tel. (02) 86.941
ROMA, c. so d'Assalto, 60 - via Piemonte, 60; via Maenza, 52 - Tel. (06) 462.211
Filiali: ALBA, p. Ed. Cagnolo, 8 - Tel. 36.717 e ALESSANDRIA, v. Parma, 18 - Tel. 442.543/442.544 e ASOLA, v. A. de Gasperi, 10 - Tel. 45.961 e ANCONA, v. Per Belvedere, 60/a - Tel. 47.700 e ARTE, v. Massimo d'Azeglio, 36 - Tel. 32.222 e BARI, L.A. v. F. Meda, 3 - Tel. 30.784 e Repubblica, 28 - Tel. 216.230 e CUNEO, v. d. Granda, 11 - Tel. 30.888 e GENOVA, via C. A. Cattaneo, 1-14 - Tel. 541.368 e MANTOVA, via Mangone, 7 - Tel. 372.371 e NOVARA c. Mazzini, 1 - Tel. 33.341 e ROMA, v. Quattro Fontane, 16 - Tel. 47.30.304 e SANREMO, v. Cilea, 47 - Tel. 884.548 e SAVONA, v. Astengo, 1-1 - Tel. 36.391 e VERCELLI, v. Foà, 13 - Tel. 60.438

Entreranno in ruolo, ma si faranno altri posti

SETTECENTO INSEGNANTI IN PIU' PER TORINO E PROVINCIA

Settecento insegnanti entreranno in ruolo quest'anno nelle medie di Torino e provincia e altrettanti, complessivamente qualcuno in più dell'anno scorso, otterranno una supplenza annuale per l'aumento delle classi formate con non più di 25 allievi. La scuola continua ad assorbire occupazione intellettuale malgrado il decremento delle iscrizioni tocchi abbondantemente l'istruzione obbligatoria. E a non ridurre il problema del precariato che lungo a protarsi ricorrente. L'ultima, quella di fine d'anno, promossa dai Cobas.

Ci sono stati trasferimenti, per lo più al Sud, e pensionamenti (*«Meno che nel passato perché, con l'applicazione del nuovo contratto, quest'anno conviene rimanere in servizio»*, precisa il segretario provinciale Federscuola Cisl, Franco Eburisti). Ma soprattutto entrate nell'organico di diritto delle superiori, quello «consolidato», le cattedre assegnate per compensare l'aumento degli allievi, che si fermerà solo nel '90.

I risultati sono la disponibilità di 450 posti di ruolo nelle superiori (già quantificata settembre) e di circa 350 nelle inferiori. Le discipline aprono spazi occupazionali ai vincitori di concorso quelle tecniche negli istituti ragionieri, per periti aziendali e industriali; inglese, lettere e matematica in tutti gli indirizzi, comprese una trentina di cattedre, tra l'anno scorso e questo, che rinnovano i ranghi di istituti e licei nei licei classici.

Questo aumento è quello parallelo delle supplenze annuali consentirà di evitare tra poche la nomina in alternativa di vecchi supplenti, hanno ottenuto il diritto cattedra con il decreto legge giugno, e dei vincitori di attesa. Con posti a disposizione, questi ultimi sono stati in gran parte assorbiti primi. Così, ci sarà posto per tutti.

Morgando

Anzi, per talune discipline di sono state esaurite le graduatorie e si dovrà a maggior ragione ricorrere a supplenti.

Ciò non toglie esserci ancora alcuni Il primo, quello che con tutto il gran lavoro di questi giorni in via Corsse, è l'incognita legata alla possibile non conversione in legge, entro il 3 agosto, del decreto di giugno (in alternativa il governo potrebbe ripresentarlo) che farebbe automaticamente decadere le ordinanze ministeriale. Gli altri riguardano proprio quest'ultima e, fra questi, quello maggior peso al riferirsi ad un'interpretazione restrittiva provvedimento governativo: negli, riconfermare i supplenti annuali del 1986-87 e solo quanti occorrano per occupare i posti disponibili?

Nella realtà, confermati dal decreto i conseguenti allievi per classe, il problema non si porrà (qualche supplente è anche vincitore di concorso), ma rischia di affiorare un'altra grana e «ciod — dice Eburisti — *l'eliminazione automatica di quei supplenti, nominati presidi, che sono partiti per le vacanze sicuri di non dover ripresentare la domanda alle scuole per essere reinseriti in una graduatoria biennale e quindi ancora valida per quest'anno. Ma il Provveditorato ha disposto diversamente. E' un problema, questo, che tocca almeno un altro migliaio di persone*».

In sospeso, poi, rimane quello, enorme, della difficoltosissima reperibilità di almeno 300 locali per ospitare le classi che si formeranno in più, riducendo a 25, e soltanto nelle classi iniziali, il del numero di allievi per ciascuna. «*E' materialmente impossibile raggiungere questo obiettivo* — ripete preoccupato l'assessore provinciale all'istruzione, Gianfranco Morgando —. *Il ente ha deliberato una spesa di miliardi da destinare, quest'anno, all'edilizia scolastica, ma per il anno scolastico potremo mettere a disposizione soltanto un complesso in più, quello corso Vercelli, che dovrebbe ospitare succursali un scientifico e un tecnico industriale, i due indirizzi più interessati agli effetti del*».

In questi giorni si sta stilando la possibilità di recuperare spazi nelle scuole dell'obbligo, fortemente ridotte nelle dimensioni dalla diminuzione degli iscritti, ma non facile per questa operazioni a causa della resistenza generale. «*Anche per i problemi di conche potrebbero*», Morgando. Del resto, sull'applicazione rigo i sindacati molleranno, anticipa, rimane, malignamente, che la prospettiva del ritorno doppi turni.

Gabo

Per il triplicamento dei binari

CHIVASSO AL TAR CONTRO LA REGIONE E LE FERROVIE

Oggetto del contendere il recente parere favorevole espresso dalla Regione I lavori spaccherebbero Castelrosso in due, con grave danno anche all'ambiente al paesaggio

Ricorso al Tribunale amministrativo regionale da parte dell'amministrazione comunale di Chi guidata dal sindaco Renato Comburzano, la regione.

Oggetto del contendere è il recente parere favorevole espresso dalla Regione Piemonte sul triplicamento della linea ferrata da Chivasso a Castelrosso e per l'attraversamento in sopraelevata della ferrovia.

Il progetto redatto dalle Ferrovie, con la realizzazione di un enorme massima di metri proprio in corrispondenza stazione di Castelrosso, poi a scere fino piano per circa un chilometro da entrambi i sensi, «spaccherebbe» in due la più grande delle frazioni del comune.

Un problema, questo del triplicamento dei binari, che da anni vede in lotta cittadini e amministratori, non perché quest'opera venga costruita, perché «si tenga recare il minor danno possibile».

Furono anche presentate proposte come un arretramento verso Ovest nonché l'attraversamento in trincea, ma senza alcun esito.

«Tra i motivi che ci hanno indotti a ricorrere al Tar — afferma l'assessore all'urbanistica ed edilizia privata Riccardo Barbero — c'è quello che il progetto delle Ferrovie non è stato secondo recenti accordi; come Comune ci interessa anche sapere contemporaneamente i lavori di triplicamento verranno anche realizzati gli attraversamenti mediante sottopassaggio sovrappasso di via Mazzè a Chivasso».

C'è poi il problema del paesaggio, tema affrontato nell'ultima riunione tenutasi a Castelrosso, dove fu proposto l'arretramento in direzione ovest, e che non è nemmeno stato preso in considerazione. la mobilitazione le ferrovie è generale. Anche l'onorevole democristiano Giuseppe Botta ha annunciato il suo interessamento in merito a quest'opera, una interpellanza Camera.

Tangenti in città

NOVELLI CONTRO SORBELLO

(Segue dalla 1ª pagina)

dizioni che potrebbero sentire al dottor Sorbello — aggiungono Passino e Violante — *di continuare a esercitare con equilibrio e credibilità le sue funzioni giudice istruttore*».

In Novelli sei altri due sindaci. Il socialista Giorgio Cardetti e il democristiano Giovanni Borgellana. Che ne pensano? Cardetti: «*Il giudice istruttore appare scanfinare dai propri ruoli nel fare una campagna giornalistica e non atte esclusivamente a svolgere l'indagine che gli compete*». Porcellana si limita a parlare della sua esperienza: «*Ho avuto questi anni pesanti responsabilità nella cosa pubblica e sicuro di non aver mai avuto sollecitazioni dal poiché mi comportassi in un modo piuttosto che in un altro*».

Il vicesindaco di Torino, Maria Magnani Noya, ha espresso ieri la sua opinione: «*Sono avvocato di altri tempi, quando la riservatezza considerata dovere per i magistrati. colpito da simili dichiarazioni: un magistrato non dovrebbe rilasciare interviste su procedimenti che non risultano neppure essere stati avviati, per il tono aggressivo nei confronti di tutte le forze politiche, per la dimuzione di indagine giudiziaria da lui intrapresa e riguardanti amministratori ai quali peraltro non sono state inviate comunicazioni giudiziarie e quindi a tutt'oggi estranei a qualsiasi procedimento penale*».

Luciano Borghesan

Il sindaco Magnani Noya

Tre inchieste sulla viabilità ancora aperte

JUMBO TRAM E MAXI-SCANDALI?

Riguardano i semafori, le vetture e il deposito

Per i «semafori intelligenti» è già stato disposto il rinvio a giudizio. Le altre due tranches dell'indagine sono invece ancora ai primi passi

Sergio Galotti

Andrea Galasso

Giuseppe Rolando

Miliardi spesi per le strade. Doveva essere realizzato un impianto di semafori «intelligenti» che, rilevando con il computer l'ampiezza del traffico, avrebbero allungato o accorciato il tempo del rosso. Occorreva rinnovare il parco delle vetture dell'Azienda Trasporti ed è stato firmato un ordine di acquisto di 100 jumbo-tram. Poi era necessario costruire un deposito per le macchine ed è stata scelta la periferia del Gerbido. Ne è un'inchiesta giudiziaria.

Per i intelligenti» c'è già il rinvio a giudizio (maggio 1986): il processo potrebbe essere celebrato in autunno. Alla sbarra l'ex assessore del pci Giuseppe Rolando e l'ex vicesindaco Enzo Biffi-Gentili, l'ex sindaco comunista di Ortanovo (La Spezia) Mauro Ossiagna, Luigi Casani industriale di Milano, il professore del Politecnico Francesco Donati, Ugo Susinaro all'epoca responsabile del centro ricerche Fiat. Alla Fiat, infatti, era finito l'appalto che riguardava un lavoro di 6 miliardi divenuti 11 sul quale pesa il sospetto di una «cambine». Ubaldo Scarmiglioti che seguiva il progetto per la Fiat ha dichiarato di aver ricevuto una richiesta di tangente e di averla «girata all'ufficio competente». Come se ci fosse un ufficio per «ungere» le ruote. Sebastiano Sorbello è certo: «Rolando avrebbe dovuto incassare una parte, il resto sarebbe finito al pci».

Per i jumbo-tram non ci sono provvedimenti giudiziari; il pubblico ministero Corsi che ha il fascicolo deve presentare le «richieste». Sono stati interrogati Giuseppe Rolando, Umberto Pecchini e Luca di Montezemolo. Ma la polemica è vecchia: il consigliere comunale della dc Sergio Galotti ha scritto: «La sera del 22 aprile 1980, ultima seduta del Consiglio a maggioranza "rossa" prima delle amministrative, venne discussa la delibera sull'acquisto di 100 -tram e furono battuti alcuni record. Primo record: fu il più grosso appalto del Comune di Torino. Secondo record: si acquistò la vettura più cara del mondo. Terzo record: la città era la prima che acquistava i tram prima di posare i binari per farli circolare». La minoranza ha votato contro.

Ancora Galotti: «La vettura per la Torino degli anni 2000 doveva essere la stessa che andava a Colonia perché è maneggevole, serve per i tratti urbani e sub-urbani, ha compatibilità tecnica con i vecchi impianti. Il progetto presentato dalla giunta social-comunista, invece, era una pazzia tanto che un anno dopo, 5 marzo 1981, gli esperti dicevano un giudizio spietato». I jumbo-tram non potevano passare per la strade: bisognava abbattere i portici di piazza Castello, via Arsenale, via Lagrange, corso Vittorio. Si trattava di rifare i binari, abbattere centinaia di alberi, verificare la stabilità di tutti i punti di Torino per evitare che il peso delle vetture sfondasse le strade. Un lavoro spropositato. Non a caso, la nuova giunta di pentapartito ha subito contattato la Fiat per bloccare l'appalto e modificare l'ordine di acquisto. Sergio Galotti, lancia in resta: «Quanti miliardi di perdita? Impossibile che ci sia solo buona fede».

Il garage del jumbo tram doveva essere al Gerbido, verso Grugliasco. Il capannone è una cattedrale: il preventivo riguardava 6 miliardi di spesa ma, a conti fatti, di miliardi ne sono stati succhiati 22. Hanno ricevuto comunicazione giudiziaria il titolare dell'azienda che ha lavorato Giuseppe Prono e la «commissione» composta dai socialista Antonio Salerno, Enzo Garabello (dc), Mario Virano (pci). I tecnici: Aldo Brizio, ingegnere capo del Municipio, Guido Capasio docente al Politecnico, Alberto Paschetta, Giulio Cardinali e Mario Priotto. Il consorzio sostiene che non c'è illecito. «Il primo appalto era di 6 miliardi — dice Antonio Salerno — ma riguardava solo la muratura. Per rendere agibile il fabbricato occorrevano altri impianti. Per aggiudicare il primo appalto venne formata una specie di sottocommissione di tecnici che compilarono una specie di classifica fra i vari partecipanti. Non si fece altro che approvare».

Le inchieste giudiziarie che toccano i santuari della politica rischiano di trasformarsi in «querelle» infinite. Andrea Galasso, avvocato e assessore al legale, ricorda: «Nella primavera 1983, all'esplosione della tangenti-story, osservai, proprio su *Stampa Sera*, che l'indagine costituiva il primo giudizio politico in Italia. Gli indiziati potevano essere complici ma erano anche vittime di un sistema che interessava il "modus vivendi" dei partiti. Sento la profonda amarezza di aver colto nel segno. Non posso non rilevare la contraddizione di chi — poi sopra tutti — paladino della questione morale continua ad affrontare il problema in senso ideologico e quindi in modo scarsamente credibile. Se un politico non comunista attacca un magistrato, quest'ultimo ha sempre ragione. Se, invece, l'attacco del giudice è rivolto a un comunista, il magistrato diventa prevaricatore. La deflagrazione della polemica sull'inchiesta impone la ricerca di un altissimo senso di responsabilità perché non siano sacrificati sull'altare del protagonismo gli interessi morali e civili di una città che è ingovernata».

L. d. b.

Oggi Consiglio regionale «caldo»

VERIFICA CHIUSA TENSIONI NO

Consiglio «caldo» [illegible] su più fronti, oggi, a Palazzo Lascaris. La verifica è chiusa, ma pci e dc debbono ancora scegliere alcuni assessori e lo faranno tra inevitabili tensioni; il pci spara ad alzo zero con una mozione di sfiducia che il pentapartito spera di poter respingere; la «vecchia» giunta dovrebbe dimettersi domani per essere rieletta, dopo il «maquillage», la prossima settimana e, ovviamente, l'opposizione vorrà sapere su quali basi la maggioranza si rilancia. Insomma, attualmente ancora incerta fino al 29 o 30 luglio quando dc-psi-psdi-pri-pli sperano di poter far decollare di nuovo il pentapartito.

Mozione di sfiducia — L'aveva illustrata Rinaldo Bontempi, capogruppo del partito comunista, giovedì scorso, prima di scegli[illegible] d'abbandonare l'aula per protesta. Aveva [illegible] anche di discuterla subito. «Non è possibile», aveva [illegible] Il presidente Aldo Viglione, appellandosi al regolamento. Ora, assolti tutti gli obblighi di legge, la «mozione» è la terza «voce» dell'ordine [illegible] giorno, dopo l'approva[illegible] dei verbali delle precedenti sedute e le comunicazioni del presidente del Consiglio. Prima ancora quindi delle interrogazioni e delle interpellanze.

Apre dunque il [illegible] spiegando perchè «questa maggioranza non è in grado di governare», elencando i ritardi accumulati, gli errori compiuti, le scelt[illegible] fatte, i disaccordi sul nucleare. [illegible] questione morale, sul piano di sviluppo. «Noi — annuncia [illegible] Paolo Brizio, capogruppo dc — arriviamo fin qui con un accordo pieno tra le forze del pentapartito, i nodi sciolti, le decisio[illegible] assunte. Quindi sereni». Il pentapartito ha i voti per respingere la mozione, ma le sorprese esistono ancora.

Verifica — Il programma che guiderà la giunta del Piemonte verso il '90 è pronto; l'organigramma del nuovo esecutivo no. Gli assessori saranno 12: Vit[illegible] Beltrami, dc, presidente, Enzo Alberton, Mario Carletto, Emilio Lombardi si divideranno insieme ad un quarto assessore le deleghe per cultura e istruzione, assistenza e personale, agricoltura e foreste, urbanistica e casa, lavoro e industria. Chi sarà il nuovo assessore? Quattro i candidati: Gian Paolo Brizio, attuale capogruppo, Beppe Cerchio, vicepresidente del Consiglio, Luigi Petrini, Antonino Villa. Stasera, alle 18, il gruppo sceglierà.

Nel pci Eugenio Maccari va alla sanità al posto di Olivieri, Michele Moretti conserva il turismo; gli altri due (Nerio Cruso o Eletta Cernetti o Angelo Rossa, lo si saprà lunedì dopo il direttivo regionale) avranno il bilancio annuale e pluriennale e l'ecologia e l'ambiente. Andrea Mignone, porta la bandiera psdi, ai lavori pubblici e ai trasporti; il pli passa ad occuparsi, con Antonio Turtiglio, di commercio e artigianato; il pri con [illegible] Vetrino conserva la vicepresidenza e [illegible] parte delle deleghe [illegible] veva. Più qui i patti che, oggi, restano fuori dalla porta dei Consigli regionale. Se ne parlerà certo, ma in modo del tutto informale perchè c'è ancora grande incertezza sui nomi dei nuovi assessori psi e su una di quelli dc. Naturale quindi che un velo di nervosismo avvolga i lavori.

Dimissioni e crisi — Salvo altri colpi di scena la giunta si dimetterebbe domani per poter essere rieletta il 29 o il 30 luglio.

Gian Mario Ricciardi

Ma in negozio restano 1500-2500 lire al chilo

PESCHE: CROLLO DEI PREZZI SOLO PER I PRODUTTORI

Nel Roero e nell'Albese si svende. Il peso della concorrenza del prodotto di altre regioni (Emilia, Abruzzi, sud) e le scelte dei consumatori che vogliono frutta «grossa» anziché buona. Le albicocche spagnole «valgono» così più del doppio di quelle nostrane, che sono migliori

Ai mercati generali, questa mattina, un g[illegible] mucchio di pesche invendute e gettate via

Il mercato delle pesche a Canale è in crisi. Sono crollati i prezzi. Mentre i torinesi pagano il vellutato frutto 1.500, 2.000 e 2.500 [illegible] al chilo i produttori [illegible] Roero e quelli d'Alba sono obbligati a svendere. E ai mercati [illegible] le buttano via.

I motivi [illegible] diversi. Prima [illegible] tutto [illegible] concorrenza [illegible] più massiccia delle [illegible] duzioni emiliane e abruzzesi. Diceva [illegible]mana uno dei [illegible] affermati grossisti dei mercati generali di [illegible] Giordano Bruno, Claudio Sandri, sindaco di Montaldo Roero: «Un disastro. [illegible] *I miei colleghi prendono con la pesca delle cooperative emiliane oltre mille lire al chilo e [illegible] millecinquecento* [illegible] *quella abruzzesi, io [illegible] costretto a [illegible] Ieri mattina ho dovuto disfarmi di centodieci plateaux [illegible] perchè [illegible] Canale per cinquantamila lire*».

Non migliore sorte subiscono attualmente le produzioni di susine piemontesi che quotano attorno alle cinquecento lire, mentre quelle provenienti dal Bolognese, meglio trattate alla produzione, quotano il doppio e sono le più ri[illegible] Le maggiori colpe, il giudizio degli operatori [illegible] mercato [illegible] pressochè unanime, [illegible] hanno i consumatori abituati ormai a scegliere il cibo più per l'aspetto che per il gusto.

Infatti le pesche di Canale, come quelle del [illegible] e di [illegible]go D'Alo, sono buonissime, il sapore anche più [illegible] nuino. Dove difettano è nell'aspetto. Mancando la grande organizzazione e le ingenti produzioni di cui dispongono le cooperative, bianche o [illegible] i [illegible] frutticultori l[illegible] sono portati a non selezionare troppo il prodotto, a imballarlo pil[illegible] [illegible] a grado di maturazione. Questo [illegible] il [illegible] si fa sempre più esigente a bada soprattutto [illegible] presentazione.

Il grossista Cesare Lo Cascio, coltivatore anche di [illegible] albicocche, racconta: [illegible] *i miei frutti della qualità muscatel, fino a pochi anni fa la più apprezzata e pagata per la [illegible] della sua polpa, riesco a malapena a prendere settecento lire [illegible] chilo quando per le albicocche spagnole e greche mi offrono più [illegible] doppio. Questo soltanto perchè sono più grasse e belle anche se il sapore è piuttosto sciapo*». I [illegible] fino a 15 giorni fa [illegible] all'ingrosso 2.000 lire al chilo e venivano venduti al dettaglio 6.000, i grossisti [illegible] facevano tempo a scaricarli [illegible] camion che [illegible] [illegible] venduti. Stavolta [illegible] ai mercati generali i migliori non quotavano più [illegible] 500 lire con cadute fino a 100 lire e [illegible]e partite [illegible] [illegible]e nei posteggi.

Ma occorre sottolineare anche alcune colpe dei produttori [illegible] operano sul mercato [illegible] Canale: producono e confezionano la merce come [illegible] mai fa. Quando loro tenevano il primato [illegible] produzione di questo frutto. Le altre sono arrivate dopo hanno avuto la possibilità [illegible] selezio[illegible] meglio le [illegible]alità, di fare nuovi impiantamenti avva[illegible] delle nuove specie e [illegible] nuove tecnologie. Oc[illegible] [illegible] aggiornarsi alle [illegible] sigenze del mercato, ai [illegible] e al nuovo modo [illegible] mangiare. [illegible] lo maggioranza degli italiani mangia almeno un [illegible] al giorno fuori casa. [illegible] [illegible] aziendali [illegible] pretendono frutti almeno di [illegible] grammi e lavati. Se sono più piccoli e mal sopportano il lavaggio [illegible] scartati, anche [illegible] alle [illegible] sono molto [illegible] buoni e meno [illegible] di anticrittogamici.

Alessandro Rigaldo

E' NATA HOSPITAL CAR

Si chiama «hospital car», [illegible] presentato in ottobre [illegible] salone delle [illegible] tecnologie [illegible] Torino-Esposizioni e commercializzato al prezzo di 350-400 milioni. E' l'ultimo nato della Sip ed è un ambulatorio mobile realizzato su un telaio commerciale Iveco. Si avvale di tutte le apparecchiature trasmittenti di telemedicina e precisamente di cardiotelefo[illegible] cardiotrip, teleelettroencefalografo, telefaxtilat, telecontrault. Il [illegible] impiego è particolarmente indicato per quelle unità sanitarie locali che servono territori molto vasti e disagiati e con [illegible] strutture sanitarie ma anche per la preven[illegible]. realizzando [illegible] dagini periodiche presso scuole, fabbriche o altre comunità.

L'impiego [illegible] questo autocarro sanitario sarà molto utile — spiegano alla Sip — anche per far fronte a situazioni d'emergenza in [illegible] non [illegible] possibile utilizzare [illegible] normali strutture sanitarie come assistenza a manifestazioni sportive.

L'alimentazione [illegible] fornita [illegible] un gruppo elettrogeno rifornito direttamente dal serbatoio. L'«hospital [illegible], che fruisce del sistema di comunicazione radiotelefonica messo a punto dalla Sip, è diviso in [illegible] parti: un ambulatorio per le visite, un laboratorio per le analisi ed un bagno.

Via Vibò: un uomo trovato morto dallo zio in circostanze sospette

QUEL SUICIDIO NON CONVINCE LA POLIZIA

Sarà l'autopsia permetterà di capire [illegible] non si [illegible]

Suicidio o omicidio? La polizia sta indagando sulla morte di un uomo di 31 anni trovato, ieri sera alle 20,30, sul letto di casa sua con il torace squarciato da una pallottola. Tutto sembrerebbe indicare il suicidio, ma l'ultima parola sarà affidata all'autopsia (in programma oggi pomeriggio all'Istituto di medicina legale), poichè una circostanza non ha convinto gli inquirenti: se l'uomo si è sparato nel petto come mai il foro d'entrata sembra essere sulla schiena?

I fatti. Ieri sera, alle 20,30, Alfonso Stampatti, 60 anni, via Vibò 54 angolo via Cardinal Massaia, rientra nella sua abitazione al quinto piano. Apre la porta, regolarmente chiusa, e chiama il nipote. Non ricevendo risposta va sino in camera da letto. Sullo lenzuola giace, steso sulla schiena e immerso in un lago di sangue, il corpo di Felice Carlo Tournoud, 31 anni, artista disoccupato. Ai piedi del letto c'è una pistola che sembra essere scivolata di mano al suicida.

Alfonso Stampatti, sconvolto, raccoglie l'arma e chiama la polizia. Arrivano il capo della squadra mobile e della sezione omicidi, Piero Bassi e Aldo Faraoni, ed il responsabile della polizia scientifica, Gigi La Sala.

Alfonso Stampatti e, nel riquadro, [illegible] Carlo Tournoud

Accanto al [illegible] c'è una lettera, scritta a stampatello, [illegible] cui si «chiede scusa» [illegible] fidanzata. L'artista frequenta[illegible] da qualche tempo una [illegible]gazza di Caserta, con cui doveva sposarsi a dicembre. Le prime indagini rivelano anche che il Tournoud è stato di recente in cura da un medico per una grave forma di esaurimento. Le sue ultime ore invece le ha trascorse a Bardonecchia, dove ha genitori e parenti. Ha pranzato con padre e madre, poi nel pomeriggio è tornato a Torino.

Ci sono due particolari tuttavia «che non quadrano». Il capo della polizia scientifica, La Sala, esaminando lo squarcio prodotto nel torace dalla pallottola, nota che il petto è aperto mentre sulla schiena c'è un piccolo foro. Come se il colpo fosse stato sparato alle spalle. Infatti di norma il foro d'entrata è piccolo e quello d'uscita molto più grande.

Non solo. Felice Carlo Tournoud è steso sul materasso con calze, calzoni ed una maglietta, ovviamente completamente intrisa di sangue. Però ai piedi del letto c'è un paio di jeans anch'essi sporchi di sangue. Come mai?

Il proiettile che ha ucciso il Tournoud è stato ritrovato [illegible] nel pavimento sotto il letto (quindi avvalorando la [illegible] [illegible] suicidio) tuttavia per il dottor La Sala è indispensabile attendere l'esito dell'autopsia per poter chiarire completamente il mistero.

In teoria [illegible] «suicida» potrebbe [illegible] premuto molto la [illegible] dell'arma [illegible] petto [illegible] momento [illegible] premere il grilletto. [illegible] per questa ragione il medico non ha lasciato alone sulla pelle ed ha «sfondato» il [illegible] uscendo solo con un piccolo foro dalla schiena. Il perito settore deve però confermare.

Nell'appartamento di via Vibò ieri sera si è anche recato il magistrato di turno, il sostituto procuratore Dalmasso. Il magistrato ha ordinato di sigillare l'appartamento in caso fossero necessari ulteriori rilievi della scientifica dopo l'autopsia.

Alfonso Stampatti invece è stato accompagnato in questura. Questa mattina gli sarà fatto il «tampone»: sulla sua mano verrano stese una serie di garze in grado di assorbire ogni traccia di polvere, anche da sparo. Le garze, esaminate al microscopio, contribuiranno anche loro a sciogliere gli ultimi dubbi, se ancora ve ne saranno.

I Creativi Italiani

Renata Prevost

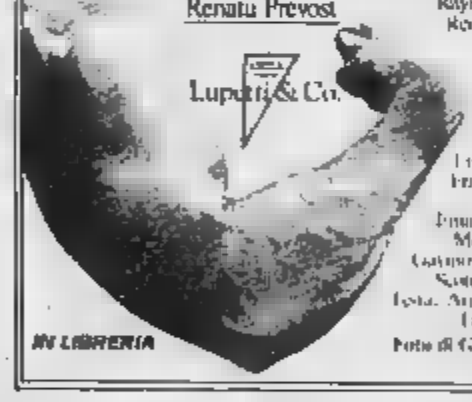

Lupetti & Co.

"Ritratti" di Pasquale Barbella, Aldo Busi, Alberto Cremonesi, Maurizio D'Adda, Paolo Del Bravo, Dario Diaz, Tito Fabiani, Raymond Gatellier, Renato Giannola, Silvano Gualdoni, Sandra Mazzini, Quelli, Marco Migliaino, Luigi Mosanghi, Franco Moscati, Ugo Pantera, Emanuele Perella, Mirka Pogliani, Cesare Sacchi, Anna Scott, Annamaria Testa, Armando Testa, Gaz Usborne

Foto di Giuseppe Pino

IN LIBRERIA

30.000.000 subito

senza perdita di tempo, anche a casa vostra

PER DIPENDENTI [illegible] TASSI AGEVOLATI

FLASH FIN corso Filippo Turati, 41/C

Torino 011 50.60.61 - 59.93.94

QSS

31

Sviluppo e stampa

SUBITO sotto i [illegible] occhi

Bib's

abbigliamento

UOMO Via [illegible] n. 4

DONNA Via Gobetti n. 1

JUNIOR Via Volta n. 3

VENDITA PROMOZIONALE

Salone LA STAMPA

Via Roma 80 - Torino

Tel. 534.914

Editrice Internazionale

Da lunedì a sabato: 9-19,30

Domenica: 9-13

Style

VENDITA PROMOZIONALE

Abbigliamento uomo-donna

SCONTI SINO AL 50%

NEW STYLE - V. Vigliani ang. V. Bertola - Tel. [illegible]

UN PREMIO LETTERARIO CANAVESE

Un premio letterario anche per il Canavese: l'atto costitutivo è stato firmato nei giorni scorsi a Chivasso presso lo studio del notaio Carlo Alberto Ferreri. L'iniziativa, è del medico chirurgo Gino Angelo Torchio. All'incontro di costituzione dell'associazione erano presenti molti amministratori di comuni del Canavese. L'associazione sarà aperta a tutti i giovani della scuola media inferiore o superiore, e a tutta la gente di cultura; l'unico vincolo è quello che devono essere residenti nel Canavese. In seguito saranno molti i comuni dell'area canavesana che aderiranno all'iniziativa. La sede amministrativa dell'associazione sarà a Chivasso presso l'assessorato alla Cultura, in via Boccardi 2; l'area sarà invece sede di rappresentanza.

Davanti a Palazzo Madama, la protesta degli operai della Sasib di Leinì che chiude

TENDA IN PIAZZA CONTRO I LICENZIAMENTI

La dimostrazione nei giorni scorsi: «Chiediamo un impegno della Regione»

«*De Benedetti licenzia*». La denuncia pubblica è stata fatta, nei giorni scorsi, dai lavoratori della Sasib di Leini che, in piazza Castello, davanti a palazzo Madama, hanno piazzato una tenda. «*La Sasib* — hanno spiegato — *è un'azienda del gruppo Cir, di proprietà del noto finanziere De Benedetti.*

Ha chiuso l'attività produttiva a Leini e agli ultimi nove dipendenti è stato intimato di trasferirsi a Chieti in un piccolo stabilimento senza prospettive di lavoro.

Cosa chiedono? «*Che la Regione si impegni in modo più attivo di quanto non abbia fatto fino ad ora, a favore dei lavoratori licenziati.*

Chiediamo che sia fatto pesare a De Benedetti l'enorme flusso di denaro pubblico di cui sempre ha beneficiato».

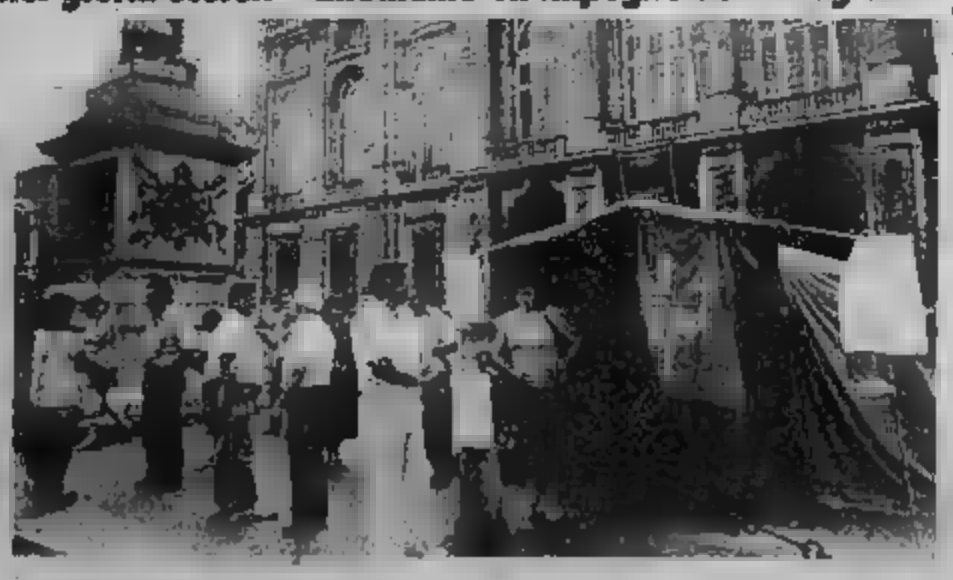

Improvvisamente è mancato all'affetto dei suoi cari

dott. Giuseppe Bergamino

Affranti ne danno il doloroso annuncio l'adorata moglie Luisa, i figli Giulia e Mauro, il genero Clemente Giacchetti e la nuora Giovanna Gaidano, i nipoti Vittorio e Daniela, la sorella Maria e parenti tutti. I funerali saranno celebrati oggi ore 15 parrocchia della Crocetta.
— Pino T.se, 22 luglio 1987

La Carpano S.p.A. [redacted] ricorda il

dr. Giuseppe Bergamino

per la sua pluriennale collaborazione.
— Torino, 22 luglio 1987

Sono vicini alla famiglia gli amici di sempre
Antonio Audisio
Oscar Carlone
Giancarlo Gagelo
E. B. Dellino
Adelio Gallo-Vitali
Attilio Gandino
Aldo Giordano
Francesco Monticone
Pier Luigi Secco
Antonio Serafino
Ezio Sanguinetti

Sono vicini a Giulia e famiglia con affetto
Aura e Luigi Artero
Marco e Renata Bertini
Kat e Giuliana Bosco
Bruno e Lydia Eriksson
Giorgio e Carla Pesarin
Andrea e Valeria Remondi
Gian e Silvia Somenzini
Silvana e Marcella Zunino

Armando e Gemma Testa
Franca e Anna de Barberis
Lidia de Barberis Abouleisi
Eugenio Bono
Marisa Langeri
e tutti gli Amici dell'Agenzia Testa, ricordano con affetto il caro

Giuseppe Bergamino

— Torino, 22 luglio 1987

Il Consiglio direttivo e tutti gli Amici del Club della Pubblicità di Torino ricordano con affetto

Giuseppe Bergamino

per l'entusiasmo da lui profuso per la crescita e lo sviluppo del Club
— Torino, 22 luglio 1987

Piero Zeglio e Pierina Verzellesi, Soci e Amici Servizio Tecnico Assistenza Ricambi esprimono vivo dolore per la scomparsa del carissimo socio e fondatore

dott. Giuseppe Bergamino

— Torino, 22 luglio 1987

Presidente, Vicepresidenti, Giunta esecutiva, Consiglio direttivo, [redacted] revisori, Collegio Probiviri, Segretario e Collaboratori tutti dell'Associazione Piemontese Dirigenti Aziende Commerciali (APDAC) profondamente commossi per la scomparsa del collega

dott. Giuseppe Bergamino

esprimono [redacted] famiglia sentimenti di sincero cordoglio e di umana solidarietà
— Torino, 23 luglio 1987.

Gli Amici e Colleghi [redacted] dell'A.P.D.A.C., unitamente alle loro famiglie, sono affettuosamente vicini alla signora Bergamino e con profonda commozione esprimono le loro sentite condoglianze e la loro sincera solidarietà

Il Comitato di Redazione del Giornale «Dirigenti d'Azienda» partecipa commosso al lutto della famiglia

Magda e Vito Giaccardi sono affettuosamente vicini a Luisa Giulia e Mauro

E' serenamente mancata

Teresa Ferraris ved. Tazzetti

Lo annunciano nipoti, pronipoti e parenti tutti. Funerali giovedì 23 luglio ore 14,30 parrocchia S. Tommaso
— Torino, 21 luglio 1987

Luigi, Angela Tazzetti, Vittorina Tazzetti e Alberto, Diego, Laura Tibaldi partecipano al lutto

E' mancato

Lorenzo Cornaglia

[illegible]
anni 76

Lo annunciano la moglie Clelia con Ada e Michele. I funerali in Cuneo nella cattedrale giovedì 23 corr. ore 15,15
— Cuneo, 22 luglio 1987

E' mancata all'affetto [redacted]

Lara [redacted] ved. Brimaldi

Ne danno il triste annuncio, a funerali avvenuti, il figlio Aldo con la moglie Edda e figli Peppe e Leila, il fratello Aurelio con la moglie Giovanna e figlia Antonietta, parenti tutti. La presente è partecipazione e ringraziamento.
— Torino, 22 luglio 1987

La cognata Colombina Franca Antonietta con le loro famiglie partecipano con affetto al dolore di Aldo

E' mancato

Lorenzo Longo

Lo piangono la moglie Giovanna, il figlio Mario, fratelli e parenti tutti. Funerali in Lanzo venerdì 24 luglio ore 15 S. Croce
— Lanzo T.se, 22 luglio 1987

Improvvisamente è mancata in Liegi

Rosa Motta in Creola

La piangono il marito Pietro, i figli Giancarlo con Graziella e Fabrizio, Maria Pia con Franco e Paolo, fratello, sorelle, nipoti, parenti tutti. Funerali oggi 23 ore 14,30 in Torino parrocchia Santa Teresa del Bambino Gesù, la salma proseguirà per Alpignano. La presente è partecipazione e ringraziamento.
— Torino, 23 luglio 1987

I consuoceri Damasio e Natalina Vinai partecipano affettuosamente al dolore.

I nipoti Ezio, Tommaso, Stefania, Paola, Giorgio, Rosanna, Franco ricordano la zia Gina con tanto affetto

Enrico, Nico, Laura sono vicini a Pietro Gianni e famiglia

La famiglia Carlesso è unisce fraternamente a Pietro e figli nel ricordo della cara Gina.

La famiglia Aiello, Dutto, Merlino, Manfredi, Pandini, Renardi Ezio, Renardi Paolo partecipano al dolore dell'amico Giancarlo e famiglia

Cristianamente è mancato

Filippo Ponzio

anni 78

Lo annunciano il figlio Lorenzo con la moglie Annamaria e nipoti Riccardo, Daniele con Angela e Cristina, parenti tutti. Funerali venerdì 24 corr. ore 10,30 nella chiesa S. Vincenzo de' Paoli.
— Nichelino, 23 luglio 1987

E' mancato improvvisamente

Ernesto Rubietti

Ne danno il triste annuncio sorella, cognata, Mariarosaria Maria, nipoti. Funerali domani ore 8,30 cappella ospedale Mauriziano via Toriano. La presente è partecipazione e ringraziamento.
— Torino, 23 luglio 1987.

Ci ha lasciati

Antonia Lazzarin ved. Tealo

di anni 81

L'annunciano il figlio Giovanni con la moglie Carla e gli adorati nipoti Paolo e Laura, parenti tutti. Funerali venerdì 24 corr. ore 10,15 nella parrocchia di Santa Rita.
— Torino, 22 luglio 1987.

Improvvisamente è mancato

Sante Tricò

[illegible]

Ne danno l'annuncio la moglie, sorella, il caro Pier Enrico con Pasquale, fratelli, cognate, nipoti e cugini. Un ringraziamento particolare al dott. Giuseppe Saporito per le sue premurose cure. Funerali venerdì 24 corr. ore 10 ospedale Mauriziano. La presente è partecipazione e ringraziamento.
— Torino, 22 luglio 1987

Barbero, Anna, Maria Giacotti partecipano commosse per la perdita del caro

Sante Tricò

— Alessandria, 22 luglio 1987.

E' tragicamente scomparso

Andrea Chiavarino

Ne danno il triste annuncio il papà Bruno, la mamma Carla, il fratello Luca, la nonna e parenti tutti. I funerali si svolgeranno il giorno 23 luglio alle ore 14,30 nella parrocchia di Cavoretto. La salma proseguirà poi per Busca, ove sarà tumulata nella tomba di famiglia.
— Torino, 23 luglio 1987

Silvana, Daisy, Claudio e Andrea Sonia sono affettuosamente vicini a Carla, Bruno e Luca Chiavarino ricordando il caro ANDREA.

Ettor e Giovanna Savio e famiglia Mascherpa commossi partecipano al grave lutto che ha colpito la famiglia Chiavarino

Augusto e Attilio Todros partecipano al dolore della famiglia Chiavarino per la perdita di ANDREA.

Affranti sono affettuosamente vicini a Bruno e Carla nel loro immenso dolore
Gino, Anna Aquassaul
Franca, Gigi Andreoletti
Antonio, Marisa Bertolo
Nina Dell'Orto
Mario, Margherita Caraccio
Guido, Anita Colonna
Alfredo, Liliana Dellapiana
Lola Mattrei
Alberto, Luisa Pagani
Paolo, Elena Parodi
Piero, Mariateresa Pianta

Ricordano ANDREA: Marco, Silvia, Nanni, Cristina, Simone, Alessandro, Paolo, Silvia, Massimo, Laura, Diego, Pierpaolo, Paolo, Rossella, Anna, Sabina.

Mario Rignola e famiglia ricordano con profondo dolore e affetto ANDREA.

Partecipano commossi al dolore della famiglia
Franco, Graziella Caccel
Nini, Rosi Capanna
Carla, Cristiano Invalia
Giovanni, Lia Mennard
Riccardo, Eliana Sirena
Beppe, Pia Re

Massimo Lucarelli con Gianna e i genitori piangono la morte dell'amico fraterno ANDREA.

Giovanni e Stefano Del Ponte con Loredana e Franco Trivero sono affranti per la perdita del caro amico ANDREA.

Profondamente addolorati e commossi per la scomparsa del figlio ANDREA, si stringono con affetto a Carla e Bruno, gli amici Nanda, Adolfo Fortana con Manuela, Gian Mattea Elsa Stola con Stefano e Raffaella, e Stella Strata

Anna, Daniela, Paola, Maria Grazia, Elena, Silvia, Paola Baffa sono vicini a Carla, Luca e Bruno Chiavarino nel dolore per la scomparsa di ANDREA.

Piero e Piera Romano, profondamente colpiti, sono vicini a Carla e Bruno in questo del loro immenso dolore per la perdita del figlio

[redacted] Chiavarino

— Torino, 23 luglio 1987.

Titolari e Collaboratori dei Laboratori Odontotecnici Bonetti, Bocchetti e Violante si uniscono al grande dolore della famiglia Chiavarino

Annamaria e Claudio Vistino sono affettuosamente vicini in questo tragico momento

Marco ed Elena Cerruti piangono il loro AMICO d'infanzia, insieme a Gabriella, Silvia ed ai propri genitori si stringono vicini a Luca, al suo papà ed alla sua mamma.

Bruno, Adriana, Donatella e Giovanni Rosetti partecipano al immenso dolore che ha colpito Carla, Bruno e Luca.

Pia e Giorgio Campagnino sono vicini a Bruno, Carla e Luca con tutto il loro affetto.

I Condomini, l'Amministratore e i Custodi del condominio via Lamarmora partecipano con profondo dolore alla perdita del caro ANDREA.

Caro ANDREA, ti ricorderemo sempre Massimo, Enrico Tarsi con papà e mamma

Personale Medico, Paramedico, Amministrativo, Parasanitario dell'SS Mauriziano Via Martini partecipa al dolore del dott. Bruno Chiavarino

Affettuosamente vicini Mina, Gio Beppino.

Direzione, Presidenza e Corpo Docente del Liceo Scientifico Pascal esprimono il loro cordoglio più vivo per l'immatura e tragica scomparsa di ANDREA.

Gino, Marcella e Luca Marcello con Teresa Marcelli affranti ricordano il caro ANDREA.

Partecipano al dolore dei genitori:
Raimondo Bellina
Paola Salvagiano
Luigi De Gregorio
Cristina e Andrea De Vecchio
Antonio e Elia Bergero
Antonella Pezzolato

Cari ANDREA i tuoi ex colleghi del Liceo Pascal ti ricordano con affetto.

Profondamente addolorati sono affettuosamente vicini a Carla e Bruno gli amici:
Titti, Pierluigi
Carla, Tony
Anna, Sergio
Lilli, Giancarlo
Graziella, Giacomo
Marisa, Gigi
Laura, Ezio
Marisa, Mario

Angelo e Franco Bonacorsi
Rossangela e Gigi Cordone
Gege e Aldo Baldeschi Balleani sono affranti e profondamente addolorati sono affettuosamente vicini a Carla e Bruno.

Partecipano con affetto insieme all'immenso dolore che ha colpito Carla e Bruno Nelo Franco Cristiana Aliotti

Teresa, Beppe e Lidia Pessina e assieme con Antonella e Cesare al dolore dei cugini Chiavarino nel ricordo affettuoso del carissimo

Andrea Chiavarino

— Busca, 22 luglio 1987

Luisa e Nino Lazzeri si uniscono al grande dolore

Mirella e Franco Campidonico con Federico e Paola piangono la morte del caro ANDREA.

Giuliana e Giorgio Campidonico con i figli Elisabetta ed Enrico si uniscono al dolore della famiglia Chiavarino

La famiglia Rosetti partecipa commossa al profondo dolore che ha colpito la famiglia Chiavarino per la scomparsa del figlio ANDREA.

Si uniscono al dolore gli amici:
Silvia e Sergio Rosso
Gabriella e Giuseppe Bonamico
Gianni e Luciana Gili
Walter Angelotto
Liliana e Ezzo Pescarolo
Teresa e Giovanni Mada.

La famiglia Rossetti partecipa commossa al dolore della famiglia Chiavarino per la perdita del figlio ANDREA.

Angelica ed Ezio Rossamondo, con Lalla ed Eugenio con Giuliana partecipano al grande dolore degli amici Carla, Bruno e Luca per la tragica perdita del caro ANDREA.

Addolorati siamo vicini con affetto e piangiamo con voi la tragica perdita di ANDREA.
Renata Boro Garbo
Clara Carlo Guglielmotto
Luisa Enrico Mattei
Anna Gigi Mancini
Lilli Guido Rabbia
Maria Mario Roccatagliata
Anna Rosa Rebutti
Annamaria Remo Testa

Lo ricordano ANDREA con molto affetto

Profondamente addolorati sono vicini a Carla, Bruno e Luca gli amici
Maria e Sabrina Colla Romanino
Massimo e Lilli O'Ella
Giorgio e Marisa Pedrotti
Gualtiero e Licey Salvadori
Italo e Milly Messa
Giorgio e Ada Tagliotti.

Rimarrai sempre con noi Alessandra.

La famiglia Aalesano partecipa con profondo cordoglio al lutto dei coniugi Chiavarino e famiglia per la prematura scomparsa del figlio

Andrea Chiavarino

— Villastellone, 22 luglio 1987

Si stringono a Carla e Bruno gli amici
Mario e Ivana Cavalerio
Carla e Barbara Franchini
Beppe e Gabriella Savolla
Gloria e Marino Bocchieri
Piero e Marcella Tesoro

Paola Carlotta
Federica Ostengo
Paola Mandelli
ricordano l'amico ANDREA.

Gianni e Piero Garelli commossi partecipano al lutto

ANDREA ti ricordo con molto affetto Eleonora

Maria Carla [redacted] e Giulia, Ugo e Simona partecipano commossi al [redacted] di Bruno e Carla.

Ricordando ANDREA si stringono affettuosamente a Carla e Bruno
Paola e Anna con Roberta e Andrea
Gino e Marisa con Fabio
Gigi e Franca con Stefano e Andrea
Lucia e Franco con Claudia e Cesare

Angelo e Ines Vallebona prendono parte al dolore di Carla e Bruno e ricordano con affetto il caro ANDREA.

Elena, Fabio, Gigi, Guido, Marco, Melina partecipano al dolore della famiglia ricordando il loro amico ANDREA.

Sarà sempre ricordato con affetto dagli amici:
Raffaella Rubbone
Lisa Regaudo
Cristina Brondi
Cristiana e Luigi Rampa
Enrico Brunel
Edmondo Barberis
Ferdinando Fasano

Le ha Liliana Martina, il cugino Mario, Alessandra affranta da un così grande dolore sono vicine a Carla, Bruno, Luca

Partecipano al dolore della famiglia ricordandolo per sempre i suoi amici Benedetta, Guido, Isabe, Massy, Lea, Alessandra, Giulio, Alberto, Dario, Monica, Tommaso, Bruno, Gabriele, Monica, Elena, Valeria, Barbara, Cristiana, Federica, Claudia, Monica, Laura, Giulia, Alessia, Chiara.

Rosa Rosanna Alberto Monaggesse partecipano al grande dolore di Carla e Bruno Chiavarino

Dopo [redacted] e [redacted] battaglia combattuta contro il male, si è spenta

Loredana Ridoni in Scavone (Lo[redacted])

Profondamente addolorati lo annunciano: il marito Nicolò, la figlia Arianna, i genitori e parenti tutti. Si ringrazia il personale del reparto Neurologia dell'Ospedale Mauriziano. I funerali avranno luogo venerdì 24 [redacted] dell'Ospedale
— Torino, 22 luglio 1987

Direzione e Personale della Cassa di Risparmio di Torino e delle Sezioni Esattoriali partecipano al dolore del dr. Nicolò Scavone per il decesso della moglie

Loredana [redacted] in Sc[redacted]

— Torino, 22 luglio 1987

Affettuosamente vicini a Nicolò e Arianna Maria, Francesca, Paolo Salemelli e Stefano, Roberto, Anna Maria.

Io vi do la mia pace (Giovanni 14-27)

Ora riposa nella pace del Signore

Jolanda Rama vedova Varese

Con profonda tristezza, [redacted] per l'amore da lei ricevuto nella sua lunga vita, lo annunciano a funerali avvenuti i figli: Dario, Liliana con Paolo, Donata, Franco, Pucci con Erica; la sorella Pia, nipoti, cugini, parenti tutti. Un pensiero di viva gratitudine a coloro che Le sono stati vicino durante la sua infermità.
— Torino, 20 luglio 1987

Annamaria e Neri Pagliani partecipano. Il lutto del prof. Dario Varese e famiglia.

La famiglia Mignone e Mollardi partecipano al lutto di Franco e Dario Varese

Giuliana Ferrero è vicina al cugino Dario e Franco nel ricordo della zia IOLANDA.

La Sezione Comunale Arte di Chiavano partecipa al lutto della famiglia per la scomparsa del proprio presidente

Gilberto Nocentini

— Chiavano, 21 luglio 1987

Angelo e Gabriella Basuni partecipano al profondo cordoglio dei familiari per la scomparsa dell'
ONOREVOLE PROFESSOR

Giuseppe Armosino

— Asti, 23 luglio 1987.

I cognati Antonietta e Giuseppe Moglia si associano commossi al lutto dei familiari per la scomparsa dell'
ONOREVOLE PROFESSOR

Giuseppe Armosino

— Asti, 23 luglio 1987

RINGRAZIAMENTI

La moglie e la sorella Tea del

geom. Alcide Gino

nell'impossibilità di farlo personalmente, ringraziano commosse parenti, amici, colleghi e conoscenti per la grande partecipazione al loro immenso dolore. Messa di trigesima 31 [redacted] ore 8,30, parrocchia S. Donato.
— Pinerolo, 23 luglio 1987

Il 7 luglio in Bruno perdeva la vita [redacted] improvvisamente il dipendente

Ettore Bocchi

I genitori ringraziano tutti per quanto è stato fatto con tanta partecipazione.
— Bruno Asti, 23 luglio 1987

Maria Rosa Occelli con Anna, Sergio e Monica Gai, profondamente commossi, ringraziano quanti si sono uniti al loro dolore per la scomparsa del carissimo

Antonio Occelli

— Cortale, 21 luglio 1987

ANNIVERSARI

1984 1987

geom. Mario Amasio

Sempre più rimpianto e sempre più ricordato ed amato. Tua moglie e tutti i tuoi cari. S. Messa parrocchia Tigliole 25 c.m., ore 18,30

1986 1987

Piera Musso

Sei sempre con noi Gino, Gina, Mauro, Giorgio.

24-7-1986 24-7-1987

Con costante affetto e tanto rimpianto Cellina con Paola, Riccardo e Ines e le loro famiglie ricordano il loro caro

Franco Rota

Venerdì 24 c.m., alle ore 18,30, Messa a Santa Chiara, piazza S. Carlo.

1986 1987

Eros Biagini

Sempre con noi

1986 1987

Monica Del Col

I tuoi cari

ORARIO ACCETTAZIONE NECROLOGIE ED ADESIONI
Sportelli interni LA STAMPA
Via Roma, 80 - Ore 9-12,30 13-18,30
Sabato 9-12,30
Sportelli Via Marenco, 32
Tutti i giorni compresi i festivi ore 8-20 - 12,30 14-21. Domenica dalle ore 16-20

Un libro di Fasano sull'Aids

NON MORIRE D'IGNORANZA

Con un linguaggio semplice e chiaro spiega che [redacted] sia la malattia [redacted] come difendersene

«Alle soglie del Duemila, non è possibile morire d'ignoranza [redacted]. Questo scrive Alberto Fasano nella prefazione [redacted] suo libro «Aids, paure e speranze» e aggiunge: «Gli drammatici casi di suicidio hanno sconvolto l'Italia, mentre si assiste ad un'esagerata corsa al test da parte di chi non ha motivo di sospetto. Una seria campagna d'educazione di massa non può più essere rinviata. E' soprattutto fondamentale, in questo momento, l'opera d'informazione che può svolgere il medico il quale, a sua volta, ha bisogno d'essere aggiornato quasi quotidianamente».

Perché [redacted] la nuvola d'ignoranza, dunque, Alberto Fasano, [redacted] impegnato nella divulgazione scientifica, ha scritto q[redacted] libro, di rapida e facile lettura, [redacted] alla gente, con risposte alle domande più ansiose sul tema della malattia del secolo.

[redacted] all'inizio del testo, un glossario, dove parole astruse per i profani, [redacted] «retrovirus», «gene», «antigene» e altre vengono spiegate in [redacted] chiaro e sono utili per comprendere i capitoli successivi, sempre [redacted] presente, come avverte l'autore, che, in tema di Aids, [redacted] le assenze più gravi: la chiarezza e la terapia».

Dopo aver illustrato «come nasce e che cos'è l'Aids», come agisce il virus, come si propaga, [redacted] passa ad esaminare quali sono i sintomi della malattia, in tutte le possibili manifestazioni, dal quadro polmonare, a quello neurologico, a quello digerente, a quello oculare, agli stati febbrili.

Quanto dura l'incubazione dell'Aids? Quanto tempo passa tra sieroconversione (da sieronegativo a sieropositivo) ed esordio della sindrome? Ecco le risposte, tratte dal libro di Fasano.

«Dall'ingresso [redacted] virus [redacted] comparsa di anticorpi anti-HIV [redacted] da 3 a 6 [redacted] tale periodo, dopo un eventuale "contatto" sospetto, [redacted] più essere timori. Non si esclude, però, che gli anticorpi appaiano tardi. Quanto al sieropositivo che si ammala, [redacted] si ritiene che il [redacted] di latenza possa essere di 6 anni. Rimane, invece, irrisolto, il dilemma [redacted] l'incubazione sia più rapida nei tossicodipendenti oppure negli omosessuali».

Non bisogna, inoltre, confondere il periodo di latenza con quello d'incubazione: il primo [redacted] quello che intercorre dal momento in cui si viene a contatto con il virus al momento in cui si instaura una situazione [redacted] Aids conclamata». Come s'è detto, intorno agli otto anni.

Il secondo «è quello che va [redacted] contatto con il virus al manifestarsi delle [redacted] infezioni opportuniste: tale periodo ha una durata di tre settimane circa». Che [redacted] sono le infezioni opportuniste? La risposta è nel glossario: «Sono quelle che prendono "opportunità" di manifestarsi [redacted] quando il sistema immunitario non funziona più.

In piazzetta Cavour...

UNA STATUA A PROVA DI LADRO

L'estate invita a passeggiare e anche la città può offrire immagini curiose. Basta un po' più di attenzione (e di sole) per coglierle. In piazzetta Cavour, ad esempio, qualche buontempone ha voluto fare uno scherzo al nobile Carlo Felice [redacted] Robilant (1826-1888) [redacted], in posa fiera, ha [redacted] sguardo [redacted] in lontananza. [redacted] suoi piedi [redacted] velata, statua allegorica, stringe nella mano [redacted] un ramo e sotto il braccio destro tiene un libro, chiuso con un lucchetto. L'intero complesso è in bronzo, salvo il lucchetto autentico [redacted] arrugginito. Qualcuno, non ritenendo sufficiente quello «fuso» con la statua, ne ha aggiunto un [redacted]. La prudenza non è mai troppa...

teatri, ritrovi gallerie, musei

TEATRI E CONCERTI

TEATRO REGIO: ore 21, i concerti del Regio estate 1987, direttore Gustav Kuhn, Aldo Ciccolini pianoforte. Musiche di Saint-Saëns, Brahms. Orchestra del Teatro Regio.

TEATRO REGIO TORINO - STAGIONE LIRICA 1987-'88. Rinnovo in prelazione abbonamenti turni ordinari fino al 30 settembre 1987 esclusivamente presso gli sportelli della Cassa di Risparmio di Torino, Agenzie del Piemonte e della Valle d'Aosta. Dopo il 30 settembre 1987 gli abbonamenti non rinnovati saranno posti in vendita.

AGLIE' - PIAZZALE [redacted] CASTELLO DUCALE: domani ore 21,30, Orchestra della Scuola di [redacted] sionamento Musicale di Saluzzo, direttore Raffaele Napoli. Musiche di Mendelssohn, Mozart. Informazioni: Segreteria del Festival, piazza Castello Agliè tel. (0124) 330.336. Prenotazioni: Agliè, Pro Loco piazza Castello, Ivrea, Azienda Autonoma del Turismo corso Vercelli 1; Torino, biglietteria Settembre Musica Teatro Carignano piazza Carignano.

FESTIVAL DI CHIERI: fino a domenica 26 luglio, tutte le sere rappresentazioni internazionali, teatro, cinema, video: oggi giovedì 23 luglio: ore 18,15 Spazio Video «Teatro e Danza Bammeringh», ore 20 cappella di San Filippo «Il profumo dell'invisibile». Qui Off-Teatro Ludico Libidinale, ore 21,30 cortile di San Filippo «Burn with the moon in cancer» di e con John Kelly (Usa); ore 21,30, cortile del Municipio, «Baobab», Lenz Rifrazioni, ore 23,15, Caffè Teatro p.zza Umberto «A Santrofwist». Arriva e Verdurin, ore 23 Cinema Splendor «Cinema sperimentale giapponese» con Kerrebuyashi. Domani venerdì 24: Spazio Video-Incontri (Biblioteca), ore 17 incontro «Francia '80»; ore 18,15 Video «Teatro e Danza Bammeringh»; ore 20, cappella di San Filippo «Pane Bonjour» Théâtre [redacted] (Fra), ore 21,30, cortile di San Filippo «Death and sex and what the hell is that» di e con Marty Wert; ore 21,30, cortile del Municipio «Progetti per bianco porporina». Gincobiloba, ore 23,15, Caffè Teatro di p.za Umberto «A Santrofwist» (replica) ore 23 Cinema Splendor «Cinema sperimentale giapponese» con Tanaami, Yamagata, Seo, Ikeda, Monohna. Prezzi: cort. San Filippo, cort. Municipio L. 8000, 6000 ridotti, cappella San Filippo L. 5000, Caffè Teatro, Cinema, Video gratuito. Prevendita e prenotazioni: i posti non sono numerati, prevendita solo il giorno dello spettacolo a Chieri, biglietteria del Festival v. Palazzo di Città 10 (17-20,30). Sono aperte le prenotazioni telefoniche per tutti gli spettacoli (11-13 - 16-20) al tel. (011) 942 79 86/7. Da 45' prima dell'inizio, i biglietti sono in vendita nei luoghi di spettacolo.

GIANDUJA MARIONETTE LUPI: visite guidate al museo su prenotazione Tel. 530.238

NUOVO STADIO a Vignaledanza '87 dal 23/7 al 3/8 danza classica, moderna, jazz, primitiva. Corsi per insegnanti e laboratori coreografici. Inf. tel. 666.562 - Palazzo Callori, tel. 0142 933 431

VIGNALEDANZA '87, stasera ore 21 «Compagnia di Balletto del Teatro Regio di Torino» con Vladimir Klos, Birgit Keil, François Dupreel, musiche di Cerratelli, Prokofiev, Casseiras, coreografie di Lagoey, Cranko. Inf. tel. 0142 933.431, 011 666.567.

RITROVI

AL GABATELLE ESTIVO: Sala Rosa, horrabled-ecoteca. Sala Blu, Musica Anni 60 [illegible] ore 21,20.

BELLE ARTI ore 18,30 a 21 ingresso libero con proiezioni.

CHALET del Valentino: ore 21 orch. Gli Sharpo.

CLUB 84 ore 18,30 in una danza, tre[illegible]ca, verde panoramica, ritmi e danze per tutti, ore 21 Rocky in concerto

DU PARC: ore 21 orch. [illegible]

EDEN-GIARDINO [redacted] (v. [redacted] Simoncelli 10, t. 808.0301) [redacted] orch. Franco Grant

GARDEN: Nino Giallo [redacted] con dischi, [redacted] libero. Martedì, mercoledì, giovedì ore 15,30 e [redacted] orchestra; sabato e domenica [redacted] 15,30-21 orchestra.

LA LUCCIOLA (tel. 200.097) [redacted] 21 ingresso libero. Torta per tutti. I Jolly Azzurri (aria condizionata)

LE ROI ESTIVO: ore 21 Sal Musella.

LE CASCINE - [redacted] - Stupinigi (t. 900.25.81) [redacted].

OBERON [redacted] danze 22-4. Tutte le sere 2 sepn. Ore 1-2,30.

PATIO DISCOTECA (c. Moncalieri 346): tutte le sere ore 22-4,30.

S. GIORGIO - Rist. [redacted] - Valentino: La Piena's Trio; c. Albertina.

GALLERIE E MUSEI

CASTELLO DI RIVOLI: mostra Carl Andre - Sculture dal 22-5 al 6-9; museo di arte contemporanea internazionale, Ouverture. Orario continuato 10-19, lunedì chiuso. Ingresso L. 6000, ridotti L. 2000. Per informazioni tel. 958.1547

GALLERIA LA ROCCA (via Maria Vittoria angolo via della Rocca, tel. 874.544). Manifesti, grafica, multipli. Grandi formati. Rassegna Pop-Art.

ASSOCIAZIONE PIEMONTESE GALLERIE ARTE MODERNA

[redacted]

MUSEO DELLA MARIONETTA - Teatro Gianduja - Marionette Lupi (via S. Teresa 5, tel. 530.238): 9-13.

MUSEI

BASILICA DI SUPERGA E TOMBE DI CASA SAVOIA: Basilica 8-12,30, 14,30-18,30; Tombe, 9,30-12,30, 14,30-17; venerdì chiuso.

BORGO MEDIOEVALE (Parco del Valentino): Borgo tutti i giorni dalle 9 alle 20. Visite al castello da martedì alla domenica dalle 9 alle 16 con guida. Lunedì chiuso.

EXPERIMENTA '87 - Intelligenza umana, Intelligenza artificiale (Via Giustino, viale Settimio Severo 65 - Torino): fino all'11 ottobre. Orario da martedì a venerdì 16-24, sabato, domenica e festivi 10-24, lunedì chiuso. Per informazioni tel. 650.4587 - 650.2666 - 650.2756

GALLERIA SABAUDA (via Accademia delle Scienze 6): orario 9-14 (chiuso il lunedì).

MOLE ANTONELLIANA (v. Montebello): «Lo specchio e il doppio» dallo stagno di Narciso allo schermo televisivo e «Segno americano - Grafica Anni 60-70» fino all'11 ottobre 1987. Orario 9-19, lunedì, mercoledì 9-19, 20-22,30; festivi 10-13, 14-19; lunedì chiuso.

MUSEO D'ARTE ANTICA E PALAZZO MADAMA (piazza Castello): orario da martedì al sabato 9-19; domenica 10-13, 14-19, lunedì chiuso, altre festività chiuso.

MUSEO D'ARTE E D'AMMOBILIAMENTO (Palazzina Stupinigi): 10-12,30 14-17, lunedì e venerdì chiuso.

MUSEO DELL'AUTOMOBILE (corso Unità d'Italia 40): orario Museo e Sale Mostre Temporanee tutti i giorni compresi i festivi (lunedì chiuso) 9,30-12,30 15-19. Fino al 26 luglio Vittorio Emanuele III Storia di Savoia fotografi, mostra fotografica. Stesso orario del Museo. Ingresso L. 4000 ridotto L. 2000. Per informazioni tel. 677.666

MUSEO EGIZIO (via Accademia delle Scienze 6): orario da martedì a sabato 9-14, 15-19. Domenica 9-14. Lunedì chiuso.

MUSEO DELLA MARIONETTA (Teatro Gianduja-Marionette Lupi, via S. Teresa 5, tel. 530.238) ore 9-13. Sabato e domenica 10-12, 15-18. Lunedì chiuso.

[redacted] DELLA MONTAGNA [redacted] ABRUZZI» (via G. Giardino 39 - Monte dei Cappuccini). Orario: sabato, domenica e lunedì 9-12,30 e 14,45-19,15, da martedì a venerdì 8,30-19,15. [redacted] - Alpi e vulcani nel Sud Pacifico [redacted] alpinismo e geografia, fino al 18 [redacted] del museo. Sala video: Ritratto con montagne, film realizzato dalla Rai - Valle d'Aosta e dal Museo, programmazione a ciclo continuo, fino al 6 settembre [redacted] orario del museo.

MUSEO NAZIONALE DEL RISORGIMENTO ITALIANO (Palazzo Carignano, [redacted] Carlo [redacted]). Orario da martedì a sabato ore 9-19; domenica ore 9-13; lunedì chiuso. Domenica ore 10.30 visita guidata gratuita a cura dell'Associazione [redacted] Museo.

MUSEO PIETRO MICCA (via Guicciardini 7): dal martedì al sabato 9-12; 15-18. Domenica 9-14. Chiuso il lunedì e festività civili e religiose.

MUSEO MARTINI DI STORIA DELL'ENOLOGIA - PESSIONE di Chieri (25 km da Torino): 18 sale. Aperto tutti i giorni. [redacted] 14-17.30. Chiuso principali festività religiose. Ingresso gratuito.

PALAZZO REALE: orario 9-14; pomeriggio chiuso. Lunedì chiuso. La biglietteria chiude alle ore 13.30.

PROMOTRICE DELLE BELLE ARTI (Parco del Valentino), dal 14 luglio al 18 [redacted] «1945-1965 Arte italiana e straniera». Orario 9-19 feriali, 10-13, 14-19 festivi, lunedì chiuso.

SPAZIOIMMAGINE/TEATRO NUOVO (c. Massimo d'Azeglio 17) Rassegna fotografica permanente a cura di Fotoeternavirano. Dal 8 giugno al 11 settembre «Trittico» di Mauro Giorcelli (Foyer Sala Grande); «Urbano - Quotidiano» di Arturo Bena [redacted]; «Marina» di Daniele Serra (Foyer Sala Valentino)

PALAZZO A [redacted] (via Ventimiglia 145, tel. 696.6444) Torino Fotografia '87, Biennale Internazionale. Orario continuato 11-23 [redacted] giorni) fino a sabato 18 luglio

CHIOSTRO DELLO JUVARRA (via Maria Vittoria 5) Torino Fotografia: «Robert Capa 1932-1954». Orario 10-12 e 15-19

appuntamenti in città

Brahms al Regio

● Questa sera al Regio concerto per pianoforte ed orchestra con il solista Aldo Ciccolini. In programma la quarta sinfonia in mi minore di Johannes Brahms diretta dal maestro Charles Camille Saint-Saëns.

Concerto a Giaveno

● Domani sera alle 21 concerto «latin funky» con gli Iride al Parco Comunale di Giaveno. Il concerto fa parte del programma di manifestazioni patrocinate dal comune e dalla comunità montana per l'estate '87.

Voci nuove

● Radio Veronica One e «Pr Agency» organizzano una selezione regionale di voci nuove per il festival di Castrocaro Terme. Si svolgerà al teatro Colosseo di Torino a partire dalle ore 10 di sabato. Per informazioni si può telefonare al numero 771.4872 (via Piffetti 42).

Grafica americana

● E' aperta alla Mole Antonelliana la mostra «Segno americano, grafica Anni 60-70». La mostra, organizzata con il contributo del Metropolitan Museum di New York, resterà aperta sino ad ottobre. L'orario va dalle 9 alle 19, ma il mercoledì la mostra sarà aperta anche alla sera dalle 20 alle 22,30. La domenica l'orario è 10-13 e 14-19, lunedì chiuso.

Museo della montagna

● Sino al 18 ottobre al Museo della montagna sarà esposta la mostra temporanea: «Nuova Zelanda, Alpi e vulcani nel Sud Pacifico». Nella sala video invece si proietta sino al 6 settembre «Ritratto con montagne».

Contributi per artigiani

● La Camera di Commercio di Torino ha deliberato quattro interventi a sostegno delle imprese artigianali della provincia, stanziando 800 milioni per contributi a fondo perduto per acquisto nuovi macchinari e attrezzature, assunzione apprendisti, abbattimento costi per la partecipazione del personale a corsi di aggiornamento, adeguamento dei locali produttivi alle norme antinfortunistiche. I moduli relativi sono in distribuzione in via San Francesco da Paola 24.

Immagini di poesia

● Il centro studi Anna Kuliscioff organizza per ottobre la mostra «Immagini di poesia». La rassegna (che si prefigge di presentare una panoramica completa della cultura poetica contemporanea con il supporto di immagini pittoriche, grafiche e fotografiche) è suddivisa in otto sezioni di cui quattro (editoria, tema libero, interpretare Leopardi, il verso ed il segno nella scuola) sono aperte a tutti.

INDIRIZZI UTILI

ANTIFURTO CONSOLIO [illegible] corso De Gasperi 34/4, tel. 594.585.
GIRARDI via Fiadella 237/5 [illegible]
AUTOSOCCORSO L. 38.000 tutti i giorni [illegible] via C. Alberto 36, tel. 430.042, riparazioni ed esecuzione pronto urgente.

Se la vostra attività prosegue anche in «tempo di ferie»
informate i torinesi tramite questa rubrica, rivolgendovi alla PUBLIKOMPASS S.p.A.
Via Roma 80
Via Marenco 32
tel. 65.21

MILANO

[illegible]

[redacted] — Nuova inversione di tendenza in Borsa. La riunione ha presentato sin dalle prime battute un'intonazione cedente provocata [redacted] un consistente afflusso [redacted] offerte che ha particolarmente inciso sui titoli primari, assicurativi e industriali. Molto calme le Generali, Toro e Sai. Più riflessivi i valori del [redacted] Fiat, [redacted] Montedison e molti titoli del gruppo. Nei cementiferi le Italcementi sono [redacted] resistenti a 107.000. Assicurativi: Assitalia [redacted] chiuso a [redacted]. A metà seduta così l'indice generale di Borsa ha segnat[redacted] —1,6 per cento sul 58 per cento del listino. L'assorbimento dell'offerta ha trovato. [redacted] resistenza provocando ulteriori cedimenti anche nell'immediato dopolistino sui valori primari. In sintesi le [redacted] della Borsa [redacted] sono abbastanza solide per sostenere una ripresa continuativa e ogni tanto i [redacted] finiscono per prevalere [redacted] tono generale della [redacted]. Scarsamente attivo i[redacted] to dei premi con intonazione [redacted] prudente per agosto. [redacted] molto calmo, qualche [redacted] di maggior resistenza. La [redacted] ha chiuso a 264.200 e dopo le ore 12 l'indice generale è passato a —1,5 per cento sul 76 per cento del listino. Dopoborsa [redacted] cora in ritmaso. Reddito fisso [redacted] stabile per [redacted] e [redacted]. Nelle obbligazioni maggiori attività con prezzi [redacted] variazioni [redacted] rilievo.

Prezzi: Generali 133.675, 133.500-133.000; Fiat 12.260, 12.210-12.200-12.170; Fiat priv. 7635, 7580-7530; Montedison 2500, 2475-2455; Viscosa 3748, 3690; Olivetti 12.345, priv. [redacted]; Toro 31.490, priv. 21.090; Sai 27.250, [redacted] risp. 16.850; Ifil 38.510; Burgo 12.585, priv. 9700.

TORINO

[illegible] negativa

[redacted] — Il mercato [redacted] zionario ha vissuto oggi una giornata [redacted]te negativa. Sin dalle battute iniziali una corrente [redacted] vendite insistente e continua si è abbattuta [redacted] mercato provocando [redacted] cedimenti nelle quotazioni. [redacted] L'indice medio a fine seduta ha perduto l'1,54% rispetto a ieri ma molti [redacted] parti hanno iscritto cedimenti [redacted] più sensibili; è il caso degli elettrotecnici che perdono il [redacted] seguiti [redacted] settore [redacted] cartari, +2,17%, quelli dei chimici e dei tessili perdono [redacted] il 2%; del 2,20% [redacted] la flessione [redacted] comparto delle comunicazioni.

A nulla [redacted] valsi i pochi interventi a sostegno attuati [redacted] fasi iniziali [redacted] mattinata in quanto il materiale posto in vendita [redacted] di un'ampiezza tale che l'assorbimento ha cominciato [redacted] ad [redacted] stentato e [redacted]. Gli scambi pur non essendo elevati [redacted] sono mantenuti su un livello abbastanza discreto e l'offerta ha registrato un andamento [redacted] tutto l'arco della seduta [redacted] anche il dopo listino è proseguito nello [redacted] modo. [redacted] i settori che vedono le loro perdite limitate al disotto dell'1%, fra questi gli alimentari (-0,90%) e anche i minerari (-0,84%), [redacted] meno [redacted] la flessione del commercio: [redacted]. Tutti [redacted] altri comparti hanno perdite superiori all'1,5%. Il settore dei meccanici, unitamente a quello dei bancari e degli assicurativi, è [redacted] interessato [redacted] flessioni più contenute della media generale, tuttavia sempre pesanti. Anche i valori locali non [redacted] dall'andamento negativo della mattinata registrando [redacted] dimenti estesi. Attività di [redacted] e prezzi stabili nel [redacted] obbligazionario, [redacted] richiesti i titoli di Stato. Riflessivo il [redacted] delle convertibili.

Prezzo unico [redacted] chiusura delle Borse collegate: Snia 3180, r. 3680, r. n.c. 2000; Sip [redacted] = 2400; Stet 3450, w. 2310, = [redacted] Fiat 12.180, p. 7580, r. [redacted].

Dopo il sì [redacted] Ciampi dalle Casse di Risparmio

GLI INTERESSI ACCREDITATI OGNI SEI MESI? LE BANCHE «CI PENSANO»...

TORINO — Entro [redacted] fine del prossimo settembre le Casse di Risparmio italiane accrediteranno ogni [redacted] gli interessi sui depositi. [redacted] il comporteranno i[redacted] banche?

Ottenere una risposta [redacted] è facile. Quasi tutti gli istituti di credito interpellati rispondono che «il problema è allo studio», ma non si sbilanciano ulteriormente. In pratica, c'è perplessità rispetto ad [redacted] suggeriment[redacted] avanzato a [redacted] tempo dal governatore della [redacted] d'Italia, Ciampi e che solo adesso — dopo alcuni mesi — qualche gruppo bancario sostiene esplicitamente di essere intenzionato a metterе in pratica.

Ad esempio, alla Banca Nazionale del Lavoro precisano che la semestrali[redacted] «comporta cambiamenti [redacted] plessi, [redacted] ultimo [redacted] modifica del programma del centro contabile». Il presidente BNL, Nerio Nesi ha [redacted] affrontato, però, il problema in sede [redacted] (Associazione [redacted] Italiana), valutando [redacted] attivamente l'iniziativa.

Da parte sua, la Direzione di Torino della Banca [redacted] che si «tratta [redacted] un segnale in arrivo dal Governatore [redacted] Banca d'Italia, del quale non si può non tenere [redacted]». Il problema, si precisa, è stato discusso l'altro giorno in sede di consiglio di amministrazione, ma «al momento non è [redacted] presa alcuna decisione. Sicuramente [redacted] qualche cosa faremo — concludono — ma se ne riparlerà dopo le ferie».

Tornando [redacted] decisione sull'accredito degli interessi, il consiglio nazionale dell'Acri (l'associazione che [redacted] le [redacted] di risparmio), ha invitato [redacted] formalmente [redacted] le [redacted] a porre in [redacted] tecnicamente la [redacted] mestralizzazione degli interessi bancari, accogliendo così le richieste di Ciampi.

Si tratta, ha sottolineato il presidente dell'associazione Camillo Ferrari, di «un provvedimento che ci ha trovati tutti d'accordo e che è giustificato [redacted] particol[redacted] zione delle Casse verso un migliore rapporto [redacted] la propria clientela». Sull'attuazione [redacted] della semestralizzazione, ha aggiunto Ferrari, «le [redacted] avranno la più ampia [redacted] scelta».

In particolare, potrebbe essere data al cliente la [redacted] di scegliere se ricevere [redacted] interessi ogni sei mesi oppure ogni anno. [redacted] prima ipotesi spetterà sempre alle singole [redacted] decidere [redacted] meno [redacted] ridurre i [redacted] nominali.

PATRUCCO VA IN BORSA

MILANO — Carlo Patrucco, vicepresidente della Confindustria per i rapporti sindacali, potrebbe sbarcare in Borsa nella prossima primavera alla testa dell'Unione Manifatture, società sospesa dal listino dall'agosto del 1984.

Lo anticipa il mensile «Espansione», in una inchiesta sulle attività dell'imprenditore piemontese.

REDDITO FISSO A TORINO

Titoli	23/7	22/7
[redacted]		
Enel 81/88 indicizzate	101 50	101 50
Enel [redacted] indicizzate	105	105
Enel 82/89 II indicizzate	105 10	105 10
Enel 82/89 III indicizzate	105 25	105 25
Enel 82/89 IV indicizzate	105 50	105 50
Enel 83/90 I indicizzate	105 75	105 75
Enel 83/90 II indicizzate	106 40	106 40
Enel 83/90 III indicizzate	106 20	106 20
Enel 84/92 I indicizzate	107 65	107 65
Enel 84/93 II indicizzate	106 40	106 40
Enel 84/93 III indicizzate	106 50	106 50
Autostrade 6% 68/88 I	99 50	99 50
Autostrade 6% 69/89	93 70	93 70
Autostrade 7% 72/88	99 50	99 50
C.C. OO. PP. 5%	88 90	88 90
C.C. OO. PP. 5,5%	86 10	86 10
C.C. OO. PP. 6%	79 50	79 50
C.C. OO. PP. 7%	80 10	80 10
C.C. OO. PP. 6% 74	80 50	80 50
C.C. Ind. 81. 6% 69 III	98 90	98 90
C.C. Ind. 81. 6% 69 IV	93 60	93 60
C.C. Ind. 81. 6% 69 V	94 60	94 60
C.C. Ind. 81. 7% 70 I	93	93
C.C. Ind. 81. 7% 71 II	93	93
C.C. Aut. 7% 70 I	84 50	84 50
C.C. Aut. 7% 72 II	81 50	81 50
FF.SS. 6% 70	89	89
FF.SS. 7% 72 I	97 20	97 20
FF.SS. 7% 72 II	93	93
Amm. [redacted] 7% 75	96 10	96 10
[redacted]	99 50	99 50
[redacted] 83/90 I indiciz.	105 15	105 15
Amm. FF.SS. 83/90 II ind.	104 80	104 80
Amm. FF.SS. 84/92	105 60	105 60
Amm. FF.SS. 85/92 indiciz.	103 40	103 40
ICIPU vent. 6%	96	96
ICIPU 7% 71 I	84 65	84 65
IMI [redacted] XXVII	85	85
IMI [redacted]	97	97
[redacted] indicizzate	114	114
[redacted] 82/90 VII opt. indiciz.	107 80	107 80
IMI-CN 73/91 IV 7%	83	83
[redacted] 75/90 V 10%	100	100
[redacted] 68/86 I	82	82
IRI-Aut. 73/93 II 88	82	82
Montedison 13,5% 75	171	171
Olm 73/88 cv 6%	84	84
Pacchetti 8%	89	89
Metalli 73/88 6%	80	80
Mittel 82/89 13%	104	104
Ist. S. Paolo To 5%	100	100
Ist. S. Paolo To 6%	91	91
Ist. S. Paolo a. cons. 6%	93 50	93 50
Ist. S. Paolo To 7%	92 30	92 30
S. Paolo OO. PP. 6% cv 5%	82	82
S. Paolo OO. PP. 6%	79 30	80 10
S. Paolo OO. PP. ECU 9%	127	127
S. Paolo OO. PP. 81 19ª indic.	103	103
S. Paolo OO. PP. 81 21ª indic.	102 75	102 75
S. Paolo OO. PP. 81 22ª indic.	102 70	102 70
S. Paolo OO. PP. 81 23ª indic.	102	102
S. Paolo OO. PP. 81 24ª indic.	103	101
S. Paolo OO. PP. 82 25ª indic.	105 80	105 80
Fond. Piemonte V.A. 6%	87 75	87 75
Fond. Piemonte V.A. 7% 74	80	80
Fond. P. V.A. OO.PP. 7% 74	87 65	87 65
CONVERTIBILI e con WARRANT		
Ass. Gen. 12% 81/88	1360	1350
Benetton 6,50% 86/91	103	103
Castagnetti 13,5% 82/91	380	380
Cir 10% 85/92	112	114
Eridania 10,75% 85/90	116	118
Italgas 14% 82/88	372	378
Mediobanca 14% 82/88	3100	3100

Titoli	23/7	22/7
Medio Sabaudia 7% 86/96	91	91
Medio Sip 6% 88/91	96	96
Mira Lanza 14% 82/87	382	382
Pirelli [redacted] 81/91	324	324
[redacted]	[redacted]	162
Stet 15,30% 85/89	122	122
TITOLI DI STATO		
B. Cr. Tes. ECU 13% 82/88	100 50	100 50
C. Cr. Tes. ECU 14% 82/89	107 80	107 80
C.C.T. ECU 11¼% 83/90	109	109
C.C.T. [redacted] 11,25% 84/91	110 25	110 25
C.C.T. 1-11-87	100	100
C.C.T. 1-12-87	100 30	100 30
C.C.T. 1-1-88	100	100
C.C.T. 1-2-88	100 20	100 20
C.C.T. 1-3-88	100	100
C.C.T. 1-4-88	100 30	100 30
C.C.T. 1-5-88	100 15	100 15
C.C.T. 1-6-88	100 10	100 10
C.C.T. 1-8-88	100 80	101 20
C.C.T. 1-9-88	100 85	100 85
C.C.T. 1-10-88	101 40	101 55
C.C.T. 1-11-88	103 10	103 10
C.C.T. 1-11-90 II	98 70	98 70
C.C.T. 1-12-88	103 20	[redacted]
C.C.T. 18-12-90	98 80	98 80
C.C.T. 1-1-91	103 10	103 10
C.C.T. 17-1-91 II	98 85	98 85
C.C.T. 1-2-91	103	103
C.C.T. 18-2-91 II	98 70	98 70
C.C.T. 1-3-91	101 90	102
C.C.T. 18-3-91 II	98 70	98 70
C.C.T. 1-4-91	102	102
C.C.T. 1-5-91	101 85	101 85
C.C.T. 1-6-91	101 70	101 70
C.C.T. 1-7-91	101 15	101 15
C.C.T. 1-8-91	100 85	100 85
C.C.T. 1-10-91	101 20	101 20
C.C.T. 1-11-91	101 30	101 30
C.C.T. 1-12-91	100 65	100 65
C.C.T. 1-1-92	99 90	99 90
C.C.T. 1-2-92	98 90	98 90
C.C.T. 1-2-95	99 00	[redacted]
C.C.T. 1-3-95	95 85	95 85
C.C.T. 1-4-95	95 75	95 75
C.C.T. 1-5-95	95 70	95 70
C.C.T. 1-6-95	95 50	96 50
C.C.T. 1-7-95	97 00	97 00
C.C.T. 1-8-95	97 20	97 20
C.C.T. 1-9-95	97 40	97 40
C.C.T. 1-10-95	98 10	98 10
C.C.T. 1-11-95	97 90	97 90
C.C.T. 1-12-95	97 85	97 85
B.T.N. 12% 1-10-87	100 70	100 80
B.T.P. 1-2-88	100 90	100 90
B.T.P. 1-2-88 12,50%	101 05	101 05
B.T.P. 1-10-88	102 15	101 95
B.T.P. 1-11-88	102 25	102 25

[redacted] bancari

quotazioni informative banconote - Milano

Dollaro Usa	1342-1342,50
[redacted]	[redacted]
Marco tedesco	722,30-722,50
Franco svizzero	872,25-872,75
Franco francese	217,30-217,40
Franco belga	34,80-34,82
Fiorino olandese	642,20-642,80
Scellino	102,85-102,80
Dracma	9,58-9,5850
Peseta	10,5490-10,5550
Escudo	9,27-9,2750
Yen	8,8770-8,8830
Ecu	1502-1502,50

LE AZIONI A TORINO

[redacted]	23/7	22/7
ALIMENTARI		
Alivar	10100	10200
Eridania	4490	[redacted]
Eridania risp	2650	2650
ASSICURATIVI		
Milano Ass.	35300	35300
Milano Ass. r. n.c.	20990	21600
C. Latina	14300	14500
C. Latina r. n.c.	6900	6900
Lloyd Adriatico	27900	28800
Lloyd Adriatico r.	15600	16100
Generali	133250	134500
Ras	54000	54800
Ras r.	41300	41300
Sai	27300	2[redacted]
Sai r.	16600	[redacted]
Toro	32000	32500
Toro p.	21800	21[redacted]
Toro r.	18300	19000
BANCARI		
Banca Comm. Ital.	3400	3400
Banca C. Ital. r. n.c.	3140	3140
B. Naz. Agr.	6070	6100
B. Naz. Agr. p.	2560	2550

Titoli	[redacted]	22/7
B. Naz. Agr. r.	2310	2350
Banco di Roma	11050	11200
Credito Italiano	2030	[redacted]
Credito Italiano r.	[redacted]	[redacted]
Interbanca	[redacted]	[redacted]
[redacted]	15000	15000
	270000	271500
N. Banco Ambr.	3500	3500
N. Banco Ambr. r.	1930	1930
CARTARI - EDITORIALI		
Burgo	12650	12550
Burgo p.	9850	10000
Burgo r.	12950	12950
Gruppo ed. Fabbri p.	1940	1960
CEMENTI - CERAMICHE		
Cement. di Augusta	5150	5200
Unicem	23400	24000
Unicem r. n.c.	13600	13800
CHIMICI - GOMMA		
Italgas	2950	2950
Mira Lanza	38800	39000
Montedison	2470	2534
Montedison r. n.c.	1240	1265

[redacted]	23/7	22/7
Pierrel	2020	2020
Pierrel r. n.c.	1030	1020
Saffa	6760	6850
Saffa r.	6400	6460
Saffa r. n.c.	5900	5900
Salag	3710	3720
Salag r.	1445	1470
Snia Bpd	3690	3810
Snia Bpd r.	[redacted]	3606
Snia Bpd r. n.c.	2000	2140
Sorin	11400	11500
COMMERCIO		
Rinascente	1250	1250
Rinascente p.	880	880
Rinascente r.	700	700
Silos Genova	1250	1270
Silos r. n.c.	930	940
COMUNICAZIONI		
Alitalia	930	960
Alitalia p.	715	728
Autostrade To-Mi	12280	12500
Italcable	16100	16100
Italcable r. n.c.	16200	16200
Sip	2280	2290
Sip r. n.c.	2400	2420
FINANZIARI		
Bastogi Irbs	430	438

Titoli	23/7	22/7
Cir	6150	6100
Cir r.	6000	6050
Cir r. n.c.	3040	3060
Cofide	3580	3620
Cofide r. n.c.	1770	1770
Comau Finanziaria	3900	4000
Comau w.	134	137
[illegible]	40000	40000
Fidis	[redacted]	10750
Pozzi-Ginori	[redacted]	[redacted]
[redacted] r.	[redacted]	[redacted]
Fiscambi	3700	[redacted]
Fiscambi r.	3600	[redacted]
Gim	8000	8000
Gim r. n.c.	3580	3600
Ifi p.	26800	27100
Ifil	5150	5360
Ifil r. n.c.	2950	3000
Isefi	[redacted]	[redacted]
Mittel	[redacted]	3900
Pirelli & C.	6580	6650
Pirelli & C. r.	[redacted]	4160
Pirelli	6050	6130
Pirelli r.	5000	5030
Pirelli r. n.c.	2940	2980
Sabaudia	1820	1850
Sabaudia r. n.c.	[redacted]	1220
Sasa	2700	2725
Sasa r.	1415	1415
Serfi	6700	6650
Schiapparelli	603	606

Titoli	23/7	22/7
Sme	2210	2250
Smi	2400	2400
Smi r.	2220	2220
Sogefi	3500	3500
Stet	3450	3470
Stet risp.	3366	3385
Stet warrant	1370	1380
IMMOBILIARI		
Attività Immobiliari	4790	4820
I.p.I.	4530	[redacted]
[redacted]	15400	15050
[redacted] r. n.c.	11000	11000
Rita	[redacted]	4300
Rita r.	[redacted]	[redacted]
MECCANICI - AUTOMOBILISTICI		
[redacted]	[redacted]	[redacted]
[redacted]	3980	[redacted]
Fiat	12180	12300
Fiat p.	7580	7645
[redacted]	7840	7700
Gilardini	10000	10000
Gilardini r. n.c.	14000	14200
Magneti Marelli	3600	3650
Magneti Marelli r.	3680	3800
Saes Getters p.	6350	6250
Tecnost	3780	3780
Olivetti	12400	12500
Olivetti p.	8800	8200

Titoli	23/7	22/7
Olivetti r.	12300	12560
Olivetti r. n.c.	6850	6850
Pininfarina	19400	19500
Pininfarina r.	19300	19300
Sasib	5700	5700
Sasib p.	5800	5800
Sasib r. n.c.	3800	3800
Westinghouse	39300	39500
METALLURGICI		
Dalmine	349	353
[illegible]	31900	31900
Technocomp	1960	1960
Technocomp r.	1240	1240
Valeo	7700	7850
TESSILI		
Benetton	19900	20000
Benetton w.	214	210
Cantoni	8600	8700
Cantoni r.	8300	8400
Fisac	6660	6560
Fisac r.	6400	6400
DIVERSI		
Acqua Potabili	6300	6350
Ciga	4500	4000
Ciga r. n.c.	2280	2350
Pacchetti	313	319

LE AZIONI A MILANO

Titoli	23/7	22/7
ALIMENTARI		
Alivar	10096	10180
Bonifiche Ferr.	33900	[redacted]
Buitoni	7180	7240
Buitoni r. n.c.	[redacted]	[redacted]
Eridania	[redacted]	[redacted]
Eridania r. n.c.	[redacted]	[redacted]
Perugina	[redacted]	4700
Perugina r. n.c.	1870	[redacted]
Zignago	[redacted]	5160
ASSICURATIVI		
Alleanza Ass.	79180	81000
Alleanza r.	78000	80000
Assitalia	[redacted]	33810
Ausonia	3958	4005
Milano Ass.	34650	35250
Milano Ass. r. n.c.	[redacted]	20950
C. Latina	[redacted]	14265
C. Latina r. n.c.	6800	6875
Generali	133675	134875
Italia Assicurazioni	22400	22100
L'Abeille	133700	136500
La Fondiaria	73400	74500
La Previdente	34500	36400
Lloyd Adriatico	27990	28450
Lloyd Adriatico r.	[redacted]	16100
Ras	54130	54800
Ras r. n.c.	[redacted]	[redacted]
Sai	[redacted]	[redacted]
Sai r.	16850	17000
Toro	31490	32170
Toro p.	21090	21400
Toro r.	18480	18500
Unipol p.	[redacted]	29010
BANCARI		
Banca Catt. Veneto	5420	5700
Banca C. Ven. r. n.c.	3400	3475
Banca Comm. Ital.	3380	3400
Banca C. Ital. r. n.c.	3040	3120
B. Agr. Milanese	11810	11840
[illegible]	1814	1900
B. Mercantile	9000	9000
Bna	8020	8070
Bna p.	3540	3550
Bna r. n.c.	2294	2300
Bnl r. n.c.	22900	23090
B. Chiavari	4600	4301
Banca Toscana	[redacted]	8500
Banco Roma	[redacted]	10810
Banco Lariano	4122	4110
Banco Napoli r.	17300	17400
B. Sardegna r.	11740	11750

Titoli	23/7	22/7
Credito Comm.	6840	6850
Cr. Fondiario	4600	4750
Credito Italiano	[redacted]	[redacted]
Credito Ital. r. n.c.	1860	[redacted]
Cred. Varesino	[redacted]	3505
Cr. Varesino r. n.c.	2501	2581
[redacted]	[redacted]	28490
[redacted] p.	[redacted]	[redacted]
Mediobanca	[redacted]	270300
Nba	[redacted]	3470
Nba r. n.c.	[redacted]	[redacted]
CARTARI - EDITORIALI		
[redacted]	3250	3341
Burgo	[redacted]	12690
Burgo p.	9770	9850
Burgo r.	12020	12041
Ed. Espresso	[redacted]	62000
Fabbri p.	[redacted]	1960
Mondadori	[redacted]	19985
Mondadori p.	12500	12520
Mondadori r. n.c.	[redacted]	11450
Poligrafici Ed.	5700	5700
CEMENTI - CERAMICHE		
[redacted]	3300	3375
C. Augusta	[redacted]	5200
C[redacted]	5150	[redacted]
C. Sardegna	[redacted]	[redacted]
[redacted]	[redacted]	[redacted]
Cementir	4130	4254
Italcementi	107000	109000
[redacted]	61210	61475
Unicem	[redacted]	[redacted]
Unicem r. n.c.	12860	13036
CHIMICI - GOMMA		
Boero	5270	5600
Caffaro	1160	1175
Caffaro r.	1123	1129
F.M.C.	[redacted]	[redacted]
Farmitalia-Erba	10690	10800
Farmit.-Erba r. n.c.	6400	6300
Fidenza Vet.	11100	11250
Italgas	2906	[redacted]
Manuli Cavi	3636	3640
Manuli Cavi r. n.c.	1921	1934
Mira Lanza	38800	39100
Montedison	2500	2576
Montedison r. n.c.	1240	1263
Montefibre	2194	2225
Montefibre r. n.c.	1410	1435
Perlier	[redacted]	2195
Pierrel	[redacted]	2008

Titoli	23/7	22/7
Pierrel r. n.c.	1000	1020
Pirelli Spa	5065	5140
Pirelli Spa r.	4900	5000
Pirelli Spa r. n.c.	2940	2960
Recordati	10950	11180
Recordati r. n.c.	[redacted]	[redacted]
Rol	[redacted]	[redacted]
Rol r. n.c.	[redacted]	1848
[redacted]	[redacted]	6830
Saffa r.	[redacted]	[redacted]
Saffa r. n.c.	[redacted]	5810
Siossigeno	[redacted]	[redacted]
[redacted] r.	34000	[redacted]
[redacted]	3748	3819
Snia r.	3800	3701
Snia r. n.c.	2000	2080
Snia Fibre	2470	2535
Snia Tecnop.	5120	5105
Sorin Biom.	11300	11410
Ucs	[redacted]	[redacted]
Ucs r. n.c.	[redacted]	1480
Vetreria Ital.	6080	6130
COMMERCIO		
La Rinascente	1256	1257
La Rinascente p.	[redacted]	895
La Rinascente r. n.c.	[redacted]	706
Silos Genova	1246	1278
Silos r. n.c.	930	941
Standa	14300	14410
Standa r. n.c.	6800	6650
COMUNICAZ. - ELETTROTECNICI		
[redacted]	935	945
Alitalia p.	715	730
Ansaldo Tr.	6210	6250
Ausiliare	6700	[redacted]
Autostrade To-Mi	12280	12550
Autostrade p.	1340	1361
Italcable	17900	18210
Italcable r. n.c.	1[redacted]	18200
[redacted]	[redacted]	2560
Selm r.	[redacted]	2630
Sip	2280	2289
Sip r. n.c.	2380	2449
Sirti	[redacted]	11485
Sondel	[redacted]	[redacted]
[redacted]	1370	1400
FINANZIARI		
Acqua Marcia	1150	1160
Acqua Marcia r. n.c.	574	573
Agricola	—	—
Agricola r.	—	—
[redacted]	[redacted]	626
Bonif. Siele	37200	37800
Bonif. Siele r. n.c.	17900	17700
Brioschi	[redacted]	640

Titoli	23/7	22/7
Buton	2836	2845
Cam. Fin.	2900	3000
Cir	6000	6090
Cir r.	6070	6050
Cir r. n.c.	3040	3070
Cofide	3607	3670
Cofide r. n.c.	1725	1770
Comau	3890	4015
Comau w.	133	136 50
Editoriale	3500	3450
Eurogest	1310	1170
Eurogest r.	1200	1294
Eurogest r. n.c.	800	830
Euromobiliare	11120	11120
Euromobiliare r. n.c.	4400	4355
Fidis	10385	10745
Fimpar	1600	1645
Finarte	2725	2750
Fin Breda	10850	11840
[illegible]	39600	39650
Finrex	1150	1280
Finrex r. n.c.	690	690
Fiscambi	9600	9890
Fiscambi r. n.c.	3600	3600
Gemina	3380	3420
Gemina r.	2240	2255
Gerolimich	143	142
Gerolimich r. n.c.	112	112
Gim	7990	8012
Gim r. n.c.	3590	3630
Ifi p.	26910	27010
Ifil	5140	5338
Ifil r. n.c.	2990	3000
Iniz. Me.Ta	14400	14850
Iniz. Me.Ta r. n.c.	7100	7310
Isefi	2990	2950
Italmobiliare	137700	140025
Italmobiliare r. n.c.	73900	74100
Mittel	3915	3930
Kernel	701	730
Partec. Finanz.	3880	3880
P. Fin. r. Ind. ex w.	1640	1700
Pirelli & C.	6535	6544
Pirelli & C. r.	4090	4180
Pozzi	1800	1860
Pozzi r. n.c.	1270	1291
Raggio Sole	4400	4450
Raggio Sole r. n.c.	3040	3086
Rejna	17600	17850
Rejna r. n.c.	16300	16950
Riva Finanz.	11800	11880
Sabaudia	1795	1818
Sabaudia r. n.c.	1188	1220
Sasa	2790	2745
Sasa r.	1412	1410
Saes gett. p.	6300	6230
Schiapparelli	600	600
Serfi	sosp.	sosp.
Serfi	6800	6700

[redacted]	23/7	22/7
Setemer	14150	14200
Sifa	4310	4351
Sifa r. n.c.	3530	3550
Sme	2180	2210
[redacted]	2404	2405
Sml r.	2240	2240
Sogefi	3520	3545
So.pa.f.	2900	2940
So.pa.f. r. n.c.	1696	1725
Stet	3370	3475
Stet risp.	3290	3339
Stet warrant	1385	1330
Stet warrant Sip	610	670
Terme Acqui	4000	4000
Tripcovich	9800	10000
Tripcovich r. n.c.	5500	5570
[redacted] - EDILIZIA		
Aedes	10470	10560
Aedes r.	7270	7285
Attività Immobiliari	4800	4850
Calcestruzzi	10155	10210
Cogefar	6400	6425
Cogefar r.	3200	3300
Del Favero	4400	4435
Grassetto	14810	15000
Inv. Imm. I.	3010	3030
Inv. Imm. I. r.	2980	3025
Risanamento	15400	15380
Risanamento r. n.c.	10850	10950
Vianini	4140	4210
Vianini r. n.c.	4000	4090
Vianini Ind.	1992	2000
Vianini Lav.	5500	5401
MECCANICI - AUTOMOBILISTICI		
Aeritalia	3670	3820
Aturia	1680	1675
Aturia r. n.c.	1790	[redacted]
Danieli & C.	6710	[redacted]
Danieli & C. r. n.c.	3860	[redacted]
Dataconsyst	[redacted]	9480
Faema	[redacted]	4180
Fiar	[redacted]	15800
Fiat	[redacted]	12487
Fiat p.	7680	7720
Fiat r.	7680	7715
Fochi Filippo	[redacted]	2235
[redacted] Ind.	1[redacted]	20100
[redacted]	19800	19800
Gilardini r. n.c.	14100	1[redacted]
Ind. Secco	17[redacted]	[redacted]
Magneti M.	[redacted]	3680
Magneti M. r.	3712	3845
Necchi	3310	3350
Necchi r.	[redacted]	3250
Nuovo Pignone	4800	4884
Olivetti	12345	12500

Titoli	23/7	22/7
Olivetti p.	8170	8300
Olivetti r.	12300	12500
Olivetti r. n.c.	6840	6879
Pininfarina	19410	19490
Pininfarina r.	18310	18210
Sasib	9700	9700
Sasib r.	9600	9700
Saipem	3600	3580
Saipem r.	3790	3780
Saipem r. w.	1226	1251
Sasib	5660	5710
Sasib p.	5900	5905
Sasib r. n.c.	3620	3795
Tecnost	3785	3790
Teknecomp	1965	1990
Teknecomp r. n.c.	1201	1220
Valeo	7770	7850
Westinghouse	38600	38550
Worthington	1800	1855
MINERARIE - METALLURGICHE		
Cantier. Metall. Ital.	4700	4895
Dalmine	336	353
Falck	6800	6820
Falck r.	[redacted]	[redacted]
La Metalli Ind.	[illegible]	979
Maffei	3630	3640
La Magona	8945	8985
TESSILI		
Benetton	19600	20065
Benetton w.	219 25	207
Cantoni	[redacted]	8579
Cantoni r.	[redacted]	[redacted]
Cucirini	2046	2000
Eliolona	2365	2615
Fisac	[redacted]	6560
Fisac r.	[redacted]	[redacted]
Linificio	1980	1961
Linificio r. n.c.	1625	1636
Marzotto	[redacted]	[redacted]
Marzotto [redacted]	6150	[redacted]
Marzotto r. n.c.	[redacted]	[redacted]
Olcese [redacted]	[redacted]	[redacted]
Rotondi	[redacted]	20100
[illegible]	[redacted]	[redacted]
Zucchi	[redacted]	[redacted]
DIVERSI		
Acq. De Ferrari	[redacted]	4800
A. De Ferrari r. n.c.	[redacted]	2200
Acqua Potabili	6300	6340
Ciga	4000	[redacted]
Ciga r. n.c.	[redacted]	[redacted]
Jolly Hotel	[redacted]	15250
Jolly Hotel r.	13010	13160
Pacchetti	313	[redacted]

ECONOMICI

Gli [redacted] ordinari presso TORINO, via [redacted] - via Marenco 32; MILANO, via G. Carducci 29; BOLOGNA, via Indipendenza 34; CAGLIARI, via Lamarmora 83; FIRENZE, viale Mazzini 34; GENOVA, via Caccami 7/14; IMPERIA, via Bonfante 1; MANTOVA, corso Vittorio Emanuele 3; MODENA, via dei Giardini 70/1; NOVARA, corso Mazzini 1; PADOVA, piazza Giovanni XXIII 2; PAVIA, via Mentana 8; REGGIO EMILIA, viale della Abbadessa 4; ROMA, via Quattro Fontane 15; SASSARI, corso Cairoli 3; SAVONA, via Astengo 1/1; SANREMO, via Gioberti 47, accettati presso tutti i corrispondenti della Publikompass S.p.A. Coloro che intendono inviare le loro richieste per corrispondenza possono scrivere a Publikompass S.p.A., corso Massimo d'Azeglio 60 — 10126 Torino. Il prezzo delle inserzioni deve essere corrisposto anticipatamente per contanti o vaglia. Esso risulta dal prodotto del numero di righe (minimo 3; la riga è composta di 36 battute, interspazi compresi) per la tariffa della Rubrica, con l'aggiunta delle imposte pari al 18% globale.

La tariffa è di L. 4000 la riga. Rubrica 6 operai impiegati L. 2000, tecnici L. 2500, dirigenti L. 3200. Rubrica 9 e 11 [illegible] L. 2000. Avvisi urgenti data fissa o festivi a doppio. Festivi urgenti, data fissa e urgentissimi a triplo.

E' ammessa l'inclusione nel testo di lettere alfabetiche di richiamo in carattere maiuscolo (oltre quella iniziale) e per ognuna di esse sarà conteggiato un supplemento di L. 400. Coloro che desiderano ricevere le lettere di risposta [illegible] hanno il servizio cassette aggiungendo al testo dell'avviso la frase: «Scrivere Publikompass n. ... 10100 Torino», l'importo del nolo cassetta è di L. 500 per decade, oltre un rimborso di L. 3000 per le spese di recapito corrispondenza.

La Publikompass S.p.A. è a tutti gli effetti unica destinataria della corrispondenza indirizzata alle cassette. Essa ha il diritto di verificare le lettere e di ricusare quelle che [illegible] agli annunci [illegible] forma di corrispondenza [illegible]. Tutte le lettere indirizzate alle cassette debbono essere inviate per posta e saranno respinte se assicurate o raccomandate.

Per uno speciale accordo intervenuto con l'ISTITUTO BANCARIO SAN PAOLO DI TORINO e con la CASSA DI RISPARMIO DI TORINO gli avvisi possono essere ordinati presso tutte le Sedi e Dipendenze di tutte queste Banche esistenti in Italia.

ANNUNCI ECONOMICI VIA FILO
Gli annunci economici per La Stampa e Stampa Sera possono essere ordinati a mezzo telefono al seguente numero 550.2165 (3 linee ricerca automatica) e relativo pagamento dovrà essere effettuato presso qualsiasi Filiale dell'Istituto Bancario San Paolo di Torino o della Cassa di Risparmio di Torino secondo le modalità che verranno fornite.

In tema di offerte di impiego o lavoro, l'editore ricorda che la legge 9.12.1977 n° 903 vieta discriminazioni sul sesso e l'inserzionista è impegnato a rispettare tale legge.

1 Affari e capitali

A.A.A.A. A.A.A.A. A.A.A.A. FINANZIARIA FID per una speciale convenzione bancaria concede mutui fino a 5 anni a tasso favorevolissimo su affidamento [illegible] in 5 giorni dalla richiesta. Non si richiede nessuna spesa anticipata di perizia.
FINANZIARIA FID
via Cernaia 18 - Torino, telefoni 011 530.445 - 542.934

A.A.A.A.A. FINCOTER SpA, dal 1958 la finanziaria di fiducia per tutti, concede direttamente in due giorni prestiti personali anche senza ipoteca fino a 15 milioni (rimborso 6/36 mesi) e in quattro giorni mutui ipotecari fino a L. 50 milioni (anche dopo ipoteca bancaria), rimborso 1-15 anni, a lavoratori, impiegati, dirigenti, commercianti, artigiani, professionisti, pensionati per ogni esigenza anche con firma singola. Nessuna spesa per istruttoria e perizia.
FINCOTER SpA
771.0828 - 749.8203 corso Francia 15 (angolo via Principi d'Acaja)

IMMEDIATAMENTE finanziamo commercianti e artigiani non protestati. Telefonare 512.020 - 511.054
PRIVATAMENTE e velocemente finanzio qualsiasi categoria a breve e lungo termine eventuali protestati. Tel. 624.872
PRIVATAMENTE senza [illegible] formalità finanziamo tutti e anche dipendenti protestati. Tel. 516.033.
PRIVATAMENTE concedo sconto [illegible] ipotecari a privata commercianti, artigiani minimo 5 milioni. Per informazioni tel. 683.60.

3 Aziende, negozi

A. AZIENDAL MARKET società gruppo Casamercato (011) 650.2175 compra vende attività di ogni genere e prezzo
A. MEDIAZIENDA 537.953 gruppo Gestire [illegible] e cede attività commerciali di ogni genere in tutto il Piemonte
ATTIVITA' artigianale via S. Massimo mq 35 [illegible] avviamento L. 12 milioni cede Studio C.L. 540.055
AZIENDAL MARKET 650.2175 catena supermercati con possibilità apertura nuovi punti vendita, cede affare
AZIENDAL MARKET 650.2175 pescheria unica in grossa zona Orbassano, cedesi causa impossibilità di gestione. Ottima occasione
BAR tabacchi angolare S. Rita L. 250 mila al dì chiuso sera e domenica L. 40 milioni pluridilazioni. Mona 511.050
BAR super su strada centrale zona uffici incasso 800 mila chiusura serale ambo pande L. 40 milioni. Tel. 517.390
BAR super su piazza incasso 500 mila incrementabile cedesi L. 180 milioni. Contratto di concessione. Tel. 517.390
BAR super zona piazza Rivoli L. 250 mila al dì chiuso domenica L. 90 milioni, accetto L. 30 milioni. Mona 511.050
BOUTIQUE presso via Roma bene arredata avviata posizione ottima anche per altra attività affare. Tel. 512.390.
INTERCOM 0520 compra vende attività di ogni genere in tutto il Piemonte. Massima professionalità
PANETTERIA Pocro Strada con reddito attività 300.000 al dì locazione nuova L. 30 milioni dilazionando. Tel. 560.855
STELLA 447.4800 società cartoleria vicinanze Orbassano [illegible] 360 milioni [illegible]
STELLA 447.4802 negozio con [illegible] XIV vicinanze via Lagrange mq 200 3 vetrine possibilità anche [illegible]
STELLA 447.6280 [illegible] angolare zona Nizza cede causa maternità L. 25 milioni minimo anticipo dilazioni
STELLA 447.6280 bar super vicinanze Lingotto incasso L. 400 mila al dì richiesta L. 80 milioni adatto anche barema
TABACCHI bar centrale incasso annuo 600 milioni incrementabile cede anticipo L. 150 milioni. Frana 513.895
TABACCHI chincaglierie ritiro abitabile netto 21 milioni annui cede anticipo L. 90 milioni. Frana 542.101
TABACCHI giornali 1° cintura Sud spesse levate 11 milioni fare uniti cede adeguatamente. Frana 542.101

5 Locali e negozi

offerte

A. CASAMERCATO 011.5588 compravendita e locazione uffici, negozi, magazzini, capannoni, immobili industriali
AFFITTASI centrale negozio angolare mq 140 circa con annesso ufficio 8 vetrine ottimo stato. Grimaldi 505.917
ALBERGO ristorante Valli di Lanzo 60 km da Torino avviato attrezzato doppia stagione affitto. Tel. 011.920.7763
CASAMERCATO 5588 affitta ufficio mq 300 in ottimo stato di manutenzione al 1° piano di palazzina uffici, ulteriori 160 mq al piano terreno in Str. Settimo
CASAMERCATO 5586 affitta capannone mq 700 alt. mt 7, passi carrai, servizi, uso deposito magazzino in Alpignano
CASAMERCATO 5588 affitta uffici da 70 mq a 300 mq in zona centrale e semicentrale (Crocetta)
CASAMERCATO 5588 affitta in zona semicentrale, basso fabbricato mq 3200-4000 vari passi carrai, servizi, fronte strada, angolare uso uffici, deposito, magazzino piccola lavorazione. Richiedesi pronte referenze
CASAMERCATO 5586 affitta capannone mq 2200 frazionabile, uffici, passi carrai, posti auto coperti, area manovra, altezza metri 6-7 Moncalieri
CASAMERCATO 5588 affitta ufficio mq 115 di 4 vani ingresso, servizi al 1° piano, presso corso Turati
CORSO Telesio vendesi laboratorio negozio [illegible] affittato a lato per complessivi mq 45 pagamento dilazionato. Tel. 505.901.

EDILCASE
vende zona Lingotto complesso uso industriale/commerciale composto di palazzina uffici, locali magazzini con carro ponte e area di servizio, superficie coperta mq 2800. Tel. 548.154

EDILCASE
vende corso Francia Cascine Vica prestigiosissimi locali uffici e capannoni liberi per complessivi mq 2850 passi carrai e area di manovra. Tel. 548.154

IPI 511.382, libero via Arsenale 4, negozio a due luci con retro L. 33 milioni. Facilitazioni
IPI 511.382, vende libero via Canova [illegible] basso fabbricato [illegible] corte con accesso privato e ufficio
MARE vende centralissimo locale commerciale mq 1200 adatto vari usi anche frazionabili. Telefonare 503.138
MONCALIERI Regione S. Maria via Saluzzo nuova costruzione posto L. 31 milioni cadauno. Aurea 596.807 - 597.774
PIAZZA Statuto libero negozio 7 vetrine 80 mq soppalcati seminterrato 350 mq. Finanziamenti vendesi tel. 557.00.21
PIAZZA Pitagora privati vendesi liberi negozio da mq 45 a mq 130. Annesso magazzino mq [illegible]. Tel. 505.981
VENDESI a privati (via XX Settembre) 2 locali negozio e comunicante seminterrato di 780 mq. Telefono 513.931

7 Offerte lavoro e impiego

operai, autisti, fattorini

CERCANSI periodo fine settimana per impiego a bordo tubisti meccanici montatori carpentieri. Tel. 001.5115

impiegati

A. ASSICURAZIONI primaria compagnia per incremento proprio organico esterno ricerca elementi provenienti dal settore. Dotati di spiccate capacità imprenditoriali e con alte ambizioni [illegible]. Futura possibilità di partecipazioni societarie massima riservatezza. Scrivere «Publikompass 511 - 10100 Torino».
CASABIANCA Agenzia Immobiliare assume personale addetto alle acquisizioni e alla vendita. Si offre inquadramento sindacale categoria impiegati più forti incentivi. Tel. 535.835
CONCESSIONARIA automobili in Torino, nel proprio programma di sviluppo, prenderà a selezionare giovani diplomati/e già esperti o con possibilità di inserimento nel ruolo di agente di vendita da inserire gradualmente nella propria struttura commerciale in sviluppo. Si richiede obbligo militare assolto, presenza, serietà, senso [illegible] entusiasmo per una professione [illegible]. Si offre un ambiente di lavoro giovane dinamico ed altamente professionalizzato. Il trattamento economico sarà determinato dopo il periodo di formazione e di inserimento che sarà totalmente garantito. Telefonare Sira Concessionaria Fiat al 650.7901.

8 Rappresentanti

MERCATO dell'auto ricerca venditore-venditrice con spiccata predisposizione alla vendita. Richiesto diploma scuola media superiore, esperienza triennale preferibilmente nel settore, età 25-35 anni. Offresi provvigioni elevate ed incentivi, inquadramento Enasarco. Per informazioni telefonare 263.210

15 Autovetture

ACQUISTA auto d'occasione Fiat Lancia Alfa A 112 Y10 R5 Golf piazza Manno 18 angolo corso Grosseto. Tel. 730.2384
AUDI 200 turbo '84 ABS climatizzatore con garanzia vende permuta rateizza Fioravio, corso Turati 13D
PORSCHE 944 '85 tetto apribile aria condizionata con garanzia vende permuta rateizza Fioravio, corso Turati 13D
RANGE Rover 4P '85 full optionals pochi km con garanzia vende permuta rateizza Fioravio, corso Turati 13D
SAAB 900T 16 V '84 full optionals pochi chilometri con garanzia vende permuta rateizza Fioravio, corso Turati 13D
SIMONI Concessionario Volkswagen Audi Porsche vende in garanzia Uno 45 SL 3 P rosso 4 fari '85, Uno Turbo IE bianca '85, Uno 60 SL 5 P bianca '86, Uno 60 3 P grigio scuro metallizzato '86, Uno 45 Fire 3 P bianca '86, Uno 45 SL 3 P grigio scuro metallizzato '86, Uno D 3 P beige '84, Uno D 3 P beige '85, Uno DS 3 P argento metallizzato '84. Corso Turati 55, telefono 319.4064

FINANCIAL THEMA

THEMA STATION WAGON IN OPEN LEASING 30 MESI

Thema Station Wagon na- [redacted] dall'abbinamento dei potenti e raffinati propulsori turbo della Lancia Thema con il design esclusivo di Pininfarina. Thema Station Wagon, nella [redacted] categoria è la "familiare" più veloce del mondo (210 km/h nella versione turbo i.e. con overboost, intercooler e alberi controrotanti), [redacted] per potenza, piacere di guida, raffinatezza e classe Lancia. Thema Station Wagon è veramente un'auto esclusiva e per un'auto esclusiva, una formula [redacted] acquisto esclusiva. I Concessionari Lancia propongono Thema Station Wagon con un Leasing 30 Mesi personalizzato e del tutto particolare, che consente di impiegare al meglio il proprio danaro.
Thema Station Wagon.
Non solo spazio.

THEMA STATION WAGON

Versione turbo i.e.		
3 canoni anticipati	L.	6.462.735
+ 12 canoni bimestrali di L. 2.248.647	L.	26.983.764
+ valore residuo	L.	566.410
= Prezzo totale in leasing [redacted] mesi	L.	34.012.909*
– Prezzo per contanti	L.	30.590.000*
= DIFFERENZA	L.	3.422.909*

Versione turbo ds		
3 canoni anticipati	L.	5.732.799
+ 12 canoni bimestrali di L. 1.994.672	L.	23.936.064
+ valore residuo	L.	502.436
= Prezzo totale in leasing [redacted] mesi	L.	30.171.299*
– Prezzo per contanti	L.	27.135.000*
= DIFFERENZA	L.	3.036.299*

* Esclusa I.V.A. e spese contrattuali.

E' UN'INIZIATIVA DEI CONCESSIONARI LANCIA DEL PIEMONTE, VALLE D'AOSTA E LIGURIA, IN COLLABORAZIONE CON [redacted]

AZIENDAL MARKET

Cessione di attività commerciali, artigianali, industriali

ALIMENTARI
[illegible]

BAR RISTORANTE
[illegible]

CARTOLERIE PROFUMERIE - GIOCATTOLI
[illegible]

VARIE
[illegible]

ABBIGLIAMENTO CALZATURE
[illegible]

Divisione immobili industriali e commerciali

Affitta uffici da 70 mq a 300 mq in zona centrale e semicentrale (Crocetta)	Rif. V
Affitta capannone mq 700 h mt 7, passi carrai, servizi, uso deposito magazzino in Alpignano	Rif. C 24/4
Affitta in zona semicentrale basso fabbricato mq 3200-4000, molteplici passi carrai, servizi, fronte strada, angolare per uso uffici, deposito, magazzino piccola lavorazione. Richiedesi pronte referenze	Rif. C 15/6
Affitta ufficio mq 300 in ottimo stato di manutenzione al 1° piano di palazzina uffici, ulteriori 160 mq al p.t. in Str. Settimo	Rif. C 12/8
Affitta ufficio mq 115 di 4 vani ingresso, servizi al 1° piano; presso corso Turati	Rif. C 20.5
Affitta capannone mq 2200 frazionabile, uffici, 3 passi carrai, posti auto coperti, area manovra, h mt 6-7 in Moncalieri	Rif. C 16/6

AZIENDAL MARKET — AZIENDAL SERVICE
del GRUPPO CASA MERCATO
C.so Massimo d'Azeglio 23 - 10126 TO
Tel. (011) 650.21.75

SIMONI Concessionario Volkswagen Audi Porsche vende in garanzia Y10 turbo bianca metallizzata '86, Prisma diesel grigio metallizzato '84, Thema IE turbo ABS aria condizionata vetri elettrici, azzurro metallizzato dicembre '85, corso Turati 55. Tel. 319.4064
SIMONI Concessionario Volkswagen Audi Porsche vende in garanzia Super 5 GT turbo coppa rosso metallizzato '85, Super 5 TSE bianca '85, R5 GTL 5 P bianca '85, R 11 TDE argento metallizzato '85, R4 GTL blu '85. Corso Turati 55, telefono 319.4064
SKODA 105 S vettura per [illegible] L. 6 milioni 242 mila. Automec, via Torino 50 tel. 398.176
UNO 70 SL vende dipendente Fiat. Telefonare ufficio 8-12 / 15-19 al 537.716

18 Acquisto alloggi

ACQUISTASI con urgenza 2 camere tinello alloggio regolare con ascensore esclusi piani rialzati. Tel. 740.5987.
ACQUISTASI libero 1-2 camere cucina bagno in Torino qualunque zona pagamento contanti. Tel. 532.409
ACQUISTASI veramente bello camera tinello spazioso libero in Torino zona residenziale. Tel. 749.5987
ACQUISTO alloggio (anche non libero subito purché entro dicembre) metà inizio [illegible] consegna chiavi. Tel. 518.389.
ACQUISTO camera tinello bagno anche piani alti con ascensore in Torino libero pagamento veloce. Tel. 532.409.
ACQUISTO privatamente alloggio da mq 80 a mq 100 da privato. Pagamento contanti. Telefonare 696.1136
ACQUISTO privatamente per contanti alloggio libero in Torino 2-3 camere zona centro-semicentro. Tel. 662.5988
ALLOGGETTO cercasi in Torino con bagno [illegible] libero prezzo, pagamento contanti. Tel. 740.5987,
APPARTAMENTO 2-3 camere servizi cerca privato zona bella Torino saldo contanti. Tel. 516.075
CERCHIAMO urgentemente per acquisto in Torino e cintura alloggi e stabili. Tel. 011.637.905
CERCO 2 camere tinello oppure 3 camere cucina libero entro '87. Pagamento [redacted] 473.0119.

CONSULCASE
533.322 esamina acquisto contanti stabili liberi, alloggi, [illegible] per conto clienti. Trattative rapide.

DIRIGENTE industriale cerca alloggio 3-4 camere servizi signorile. Pagamento contante. [illegible] tel. 441.754.
FUNZIONARIO in seguito a trasferimento cerca 3 camere tinello libero signorile. Tel. 749.5987
MONOLOCALE con servizi acquistasi urgentemente in zona centro o presso Università per contanti. Tel. 559.181
RECENTE zona Sud di Torino acquisto 2-3 camere tinello purché libero pagamento velocissimo. Tel. 539.181
URGE in Torino camera tinello bagno possibilmente recente. Pagamento contanti. Telefonare 481.114.

19 Vendita alloggi

A.A.A. VIA Servais in signorile palazzina con giardino liberi prestigiosi minialloggi eventualmente abbinabili da L. 37 milioni. Fidacase 506.608
A.A. AFFARE urgente realizzo libero via Arsenale mq 70 L. 68 milioni 2 camere, cucina, servizi. Fidacase 506.608
A.A. VIA Roma (adiacenze) libero signorile panoramico, saloncino 2 camere ufficio cucina bagno. Tel. Il S.P. 762.384
A. PRESTIGIOSO signorile recente piazza Adriano mq 230 box custode 2 ascensori L. [illegible] milioni. Abital 749.3635
A. VIA Volta (Centro) libero salone 2 camere servizi mq 140 circa adatto ufficio o abitazione. Tel. Il S.P. 762.384.
ADIACENTE corso Traiano recente piano alto camera tinello cucinino bagno cantina. [illegible] 443.453 - 447.2377
AFFARE 537.421 corso Principe Eugenio 2 camere cucinotta bagno [illegible] 3 milioni contanti più mutuo [illegible]
AFFARE 537.421 libero via Chiesa della Salute camera tinello cucinino termo ascensore piano alto [illegible]
AFFARE 537.421 Collegno Terracorta in palazzina con giardino salone 2 camere tinello cucinino biservizi terrazzo garage L. 189 milioni meno mutuo
AFFARE 537.421 libero corso Venezia ampio ingresso camera tinello cucinino bagno L. 10 milioni contanti più mutuo.
AFFARE via Barbera libero ultimo appartamento camere cucina bagno abitabile L. 16 milioni. Il Portico 839.5039

ALLA Nazione Gerbole Volvera in palazzina quadrifamiliare 4 vani servizi alla garage. Grimaldi 590.254
ALLOGGIO zona piazza Massaua 2 camere cucina bagno 1° piano nuova costruzione vendesi. Telefonare 632.604
APPARTAMENTO libero prestigioso (piazza Amendola) salone 6 camere cucina 2 bagni [illegible] doppia esposizione box auto vende Cepeto, tel. 480.202
APPARTAMENTO prestigioso d'epoca (Crocetta Politecnico) salone 4 camere cucina 2 bagni ottime. Bertelli 699.489
ATTICO adiacente corso Svizzera libero saloncino living cucinino camera servizi, terrazzo carino. Tel. 600.348
ATTICO libero S. Paolo recente camera tinello cucinino bagno ampio terrazzo mutuo. ADI DUE 569.20.34 - 569.07.92.
BARRIERA Milano libero recente ampio camera tinello cucinino servizi terrazzo ascensore Casamercatocasei 856.479.
BORGO Vittoria libero 3 camere bagno tinello cucinino ottima casa [illegible] ADI DUE 569.2034 - 569.0792.
BUTTIGLIERA Alta alloggio «La Fronda» alloggio 2 piani mq 180 box terrazzo giardino vuoto L. 150 milioni più mutuo 60 milioni. Aurea 596.807 597.774
CASABIANCA libero zona piazza Adriano ottimo camera cucina servizi L. 29 milioni meno forte mutuo. Tel. 521.310
CASAMERCATOQUATTRO S. Rita saloncino, camera tinello cucinino servizi ottimo subito mutuo 75%. Tel. 39.06.05
CASAMERCATOQUATTRO Parella, ampio luminoso camera tinello cucinino servizi [illegible] Tel. 39.05.05
CASAMERCATOQUATTRO presso via Grugliasco ampio camera tinello cucinino servizi mutuo 75% [illegible] 39.05.05
CASAMERCATORIVOLI libero Alpignano 1 camera cucina bagno zona centrale L. 40 milioni dilazionati. Tel. 953.44.91.
CASAMERCATORIVOLI libero Villarbasse in casetta ampio 2 camere tinello cucinino bagno giardino box. Tel. 953.44.91.
CENTRALISSIMO pied-à-terre ingresso soggiorno camera servizi con doccia caminetto. Fratelli Grimaldi 590.254
CENTRO signorile palazzo ristrutturato vendiamo liberi 3 camere salone cucina doppi servizi [illegible] Amerio 503.399 - 508.202.
CHIERI alloggio nuovo in palazzina 3 camere salone cucina doppi servizi box 2 auto taverna. Tel. 965.710 - 942.6718
CONSULCASE 533.322 libero via Montemagno adiacenze largo Bengasi: 1 camera cucina servizi L. 70 milioni.
CORSO Agnelli libero soggiorno camera cucina completa di accessori servizi cantina. Grimaldi 590.254
CORSO Allamano libero recente 3 camere cucina servizi termoautonomo. Casamercatotre 505.803
CORSO Galileo Ferraris adiacenze 3 camere cucina bagno 3° piano termo ascensore [illegible] Banca Del 509.544
CORSO Giulio Cesare libero ristrutturato ampio salone 2 camere cucina bagno ascensore Casamercatocasei 856.479
CORSO Giulio Cesare libero recente 2 camere tinello cucina servizi termoautonomo Casamercatotre 505.803.
CORSO Grosseto presso libero ottimo in stabile recente 3 camere cucina servizi Casamercatotre 505.803
CORSO Racconigi angolo corso Vittorio ampio libero luminoso 2 camere cucina servizi. Tel. 633.711 - 545.632
CORSO S. Maurizio libero signorile soggiorno 4 camere cucina 2 servizi 2 ingressi mq 160 angolare. I.B.L. 449.433.
CORSO Spezia presso libero ottimo 3 camere salone cucina biservizi terrazzo Casamercatotre 505.803.
CORSO Svizzera [illegible] 1 - 2 - 3 camere cucina bagno ascensore box [illegible] Il Portico 873.384.
CORSO Vinzaglio (sotto portici) salone 1 camera tinello bagno ripostiglio mq 100, finito a nuovo. Servizi 565.162.
CORSO Vittorio (via M. Gioia) libero '84 signorile: soggiorno 4 camere cucinotta biservizi. Tel. Il S.P. 752.084.
CROCETTA prestigioso mq 265 piano alto L. 780 milioni informazioni solo in ufficio su appuntamento. Studio Codura 537.871.
DISPONIAMO in vendita anche in [illegible] alloggi [illegible] in Torino [illegible] Tel. 011 [illegible]

EDILCASE
vende zona Superga casa panoramica [illegible] su 3 piani con giardino solo L. 185 milioni. Tel. 548.154

EDILCASE
vende corso Vittorio 53 in angolo prestigioso appartamento libero al 3° piano di ingresso soggiorno camera cucinotta bagno, ottimo da reddito, prezzo interessante, dilazioni. Tel. 548.154.

EDILCASE
vende via Cimarosa (piazza Respighi) ingresso camera tinello cucinino bagno cantina. Ottimo prezzo. Tel. 548.154

EDILCASE
vende libero via S. Donato [illegible] ingresso 2 camere cucina bagno cantina. Prezzo interessante. Tel. 548.154.

EDILCASE
vende libero via Monginevro presso corso Racconigi 3° piano 2 camere cucinotta bagno cantina. Tel. 548.154

EDILCASE
vende libero corso Vittorio in palazzina signorile alloggio 1° piano mq 250 2 box anche per ufficio. Tel. 548.154

EDILCASE
vende corso Duca degli Abruzzi libero 4° piano ingresso soggiorno 2 camere cucina servizi cantina. Tel. 548.154

EDILCASE
vende via C. Alberto 44 adiacenze corso Vittorio nuovi monolocali mansardati ingressi arredati con angolo cottura ottimi da reddito iva 2%. Tel. 548.154.

ESIM libero Madonna del Pilone ampio 2 camere tinello cucinino box auto dilazionato pagamento. Tel. 517.017
ESIM libero B. Sassino ristrutturato soggiorno 2 camere cucina L. 87 milioni dilazionabili. Tel. 512.017
EXPOCASE 504.263 borgo Brescia libero ampio ristrutturato 2 camere cucina servizio ingresso.
EXPOCASE 505 [redacted] corso Mediterraneo libero soggiorno 2 camere cucina [redacted] ingresso L. 73 milioni.
EXPOCASE [redacted] via Gorizia Mirafiori ampia camera tinello angolo cottura servizio ingresso L. 35 milioni
FAILLA & BERTINETTO 741.2874 libero Grugliasco saloncino 3 camere cucina bagno giardino privato L. 100 milioni
FAILLA & BERTINETTO 741.2874 libero corso Regina - corso Umbria rimesso a nuovo 3 camere tinello cucinino bagno termo ascensore L. 114 milioni
FAILLA & BERTINETTO 741.2874 libero via Carrera corso Massimo [illegible] mq 75 camera soggiorno con piccolo tinello cucinino bagno L. 63 milioni
FAILLA & BERTINETTO 741.2874 libero Pirelli recentissimo piano alto salone 2 camere camerata cucina doppi servizi 2 posti auto L. 198 milioni.
FAILLA & BERTINETTO 741.2874 libero Borgaretto recentissimo salone 2 camere cucina biservizi L. 138 milioni
FAILLA & BERTINETTO 741.2874 libero corso Duca Abruzzi alloggio mansardato mq 90 soggiorno camera cucina bagno L. 84 milioni.
FININTER corso Dante libero rimesso a nuovo soggiorno angolo cottura camera bagno L. 35 milioni. Tel. 537.00.21.
FININTER corso Vinzaglio angolo corso Vittorio libero ufficio mq 145 7 vani da ristrutturare. Tel. 587.00.21.
FININTER libero prestigioso piazza Lagrange 190 mq piano alto mansarda [illegible] posto auto. Tel. 537.00.21
FININTER San Donato libero ristrutturato 110 mq soggiorno 3 camere cucina 2 bagni L. 90 milioni. Tel. 587.00.21.
FRIMI 660.902 piazza Statuto ottimo investimento camera cucina bagno completo bella casa senza anticipo con L. 250 mila al mese

FRAZIONIAMO
in via Tronzano 15 (fine via Marienoni) ottima casa con termo ascensore 2-3 camere cucina bagno da L. 54 milioni mutuo fondiario S. Paolo Failla & Bertinetto. Tel. 741.2874

GESTIM libero corso Potenza ampio ingresso 2 camere tinello cucinino servizi ottime condizioni. Tel. 650.3063.
GESTIM libero S. Paolo presso via Monginevro panoramico ingresso 2 camere tinello cucinino servizi. Tel. 650.3063.
GESTIM libero Aurora presso Largo Brescia ingresso 3 camere cucina doppi servizi mutuo dilazioni. Tel. 650.3063.
GESTIM TRE adiacente via Lancia ingresso 2 camere tinello cucinino bagno [illegible] ristrutturato. Tel. 441.744.
GESTIM TRE presso corso Vittorio piano alto ingresso 2 camere cucina bagno termo ascensore. Tel. 441.744.
GRIMALDI attico libero corso Racconigi adiacenze ottimo 2 camere cucina servizi L. 75 milioni dilazioni. Tel. 505.917.
GRIMALDI casetta bifamiliare indipendente libera di mq 350 circa con mansarda posto auto giardino. Adiacenze corso Potenza. Tel. 505.917
GRIMALDI corso Rosselli adiacenze Vigevano panoramico salone 4 camere cucina bagni doppi ingressi. Tel. 505.917.

(continua)

Conferenza per mettere fine a voci e allarmismi

IL SINDACO DI CASALE SPIEGA CITTADINI, L'ACQUA E' BUONA

CASALE MONFERRATO — Periodicamente la città [illegible] sono voci preoccupate sulla potabilità dell'acqua distribuita dalla rete idrica municipale: dopo la traumatizzante esperienza dell'emergenza idrica [illegible] scorso anno la popolazione è particolarmente [illegible] a questo argomento. Così c'è chi mette in dubbio, [illegible] occasioni, la potabilità [illegible] dell'acqua e la [illegible] qualità.

Per troncare [illegible] allarmismo in proposito, [illegible] per rispondere alle sollecitazioni che ormai [illegible] mesi vengono [illegible] associazioni ambientalistiche, il sindaco Riccardo Coppo [illegible] dovuto [illegible] convocare in municipio [illegible] riunione durante [illegible] quale [illegible] fornito nel dettaglio i [illegible] delle analisi [illegible] punti di approvvigionamento della [illegible] ed ha fatto il punto [illegible] situazione.

«L'acqua [illegible] dell'acquedotto municipale è potabile e quindi buona per l'utilizzo alimentare e domestico. Gli allarmismi [illegible] finire, perché non hanno ragione [illegible] esistere», [illegible] Coppo, e [illegible] concorda Fedele Picco, presidente dell'Unità sanitaria locale 76.

«L'acqua — aggiunge Coppo — *è periodicamente sottoposta ad analisi chimica e tutti i parametri [illegible] nei limiti fissati [illegible] legge».*

L'unica raccomandazione che il [illegible] è di cercare di risparmiare l'acqua durante il periodo estivo innaffiando orti e giardini [illegible] nelle ore notturne.

Il sindaco ha reso pubblica una tabella nella quale sono riportati tutti i dati relativi a composti organici, alogenati, [illegible] molinate, [illegible] ne, nitrati e [illegible] nisca presenti nelle [illegible] in [illegible] caso vengono raggiunti o superati i [illegible] te di tossicità.

La pubblicazione [illegible] questi dati [illegible] stata richiesta a gran voce, già [illegible] mesi ormai, [illegible] ambientalisti: *«L'ufficio [illegible] pubblica ha il compito [illegible] informare» e a questo [illegible] la sollecitiamo; la nostra azione [illegible] può certo [illegible] un attacco nei confronti del Comune»*, commenta Vittorio Giordano, [illegible] «Lega Ambiente».

«Non abbiamo comunicato nient'[illegible] abbiamo sempre tenuto [illegible] corrente la gente sulla potabilità dell'acqua», ha ribadito Picco.

Dopo le ripetute richieste, in ogni caso, ora il sindaco ha annunciato [illegible] le tabelle riassuntive dei risultati delle analisi sulla [illegible] idrica saranno pubblicate ogni tre mesi, con l'accompagnamento di una [illegible] esplicativa.

A Casale anche se l'acqua è potabile, comunque, permane [illegible] una situazione di precarietà nell'approvvigionamento.

L'acqua è infatti prelevata da quattro [illegible] provvisori (dei quali tre sono dotati di impianto di depurazione) e dall'Acquedotto del [illegible] rato.

Il superamento definitivo dell'emergenza apertasi lo scorso anno con l'avvelenamento di pozzi dell'acquedotto [illegible] parte di [illegible] chimiche [illegible] avrà [illegible] [illegible] la [illegible] [illegible] nuovo [illegible] quedotto interco[illegible].

L'opera costerà [illegible] miliardi, e da quasi un [illegible] ormai [illegible] è in [illegible] della decisione romana sui fondi per la sua costruzione.

Vanno meglio in [illegible] [illegible] paesi monferrini interessati all'emergenza [illegible] [illegible] è entrato in funzione [illegible] depuratore che [illegible] consentito il ritorno alla normalità; un impianto analogo nei giorni scorsi è stato allacciato anche all'acquedotto di Villanova Monferrato.

Nei due centri l'emergenza idrica era incominciata [illegible] primi giorni del [illegible] scorso.

Mario Facciolo

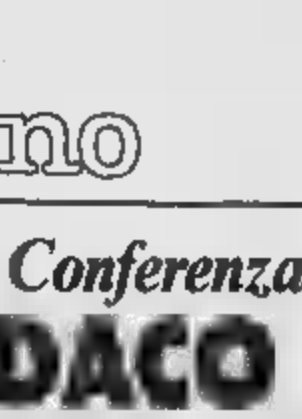

Carlo Donat-Cattin

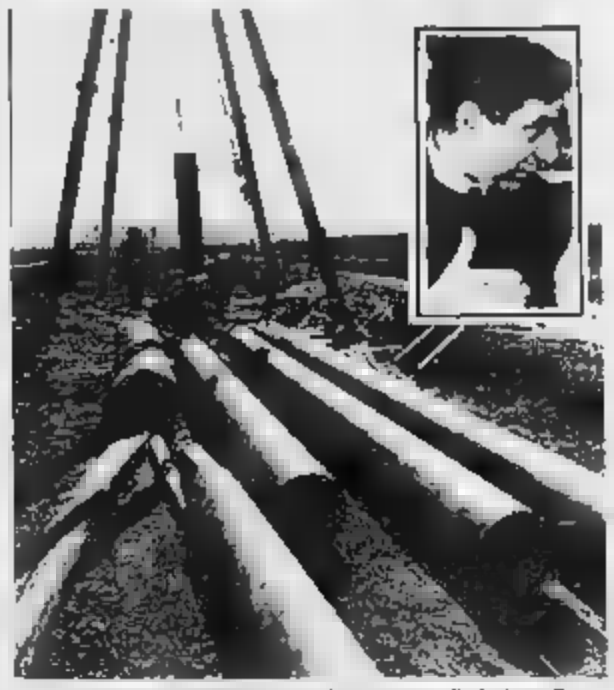

Casale. [illegible] cerca acqua. Nel riquadro, il sindaco Coppo

DONAT-CATTIN SUL METANOLO «NON DIMENTICO IL DECRETO»

ROMA — E' [illegible] infondata l'asserzione [illegible] parlamentari ed esponenti [illegible] che il ministero [illegible] Sanità abbia *«finora largamente ignorato il decreto anti-metanolo»*. Lo precisa un comunicato dell'ufficio stampa del ministro della Sanità, Donat-Cattin.

Al [illegible] — prosegue la nota — il ministero, *«nell'ambito [illegible] della rete informatizzata [illegible] collegamento dal centro in periferia, ha [illegible] precedenza agli allacciamenti con i presidi di prevenzione e gli istituti zooprofilattici, con i tempi e [illegible] modalità consentiti dal finanziamento stabilito [illegible] leggi finanziarie e del bilancio, proprio per dare attuazione alla legge dell'agosto 1986, approvata dopo lo [illegible] del metanolo, individuato dallo [illegible] ministero della Sanità tramite i carabinieri del Nas»*.

E' stato del pari costituito, ed è [illegible] [illegible] avanzato [illegible] lavori, *«il comitato scientifico, che ha il compito di classificare i campioni e la lista delle determinazioni analitiche di alimenti e bevande»*.

Tutti i dati [illegible] disponibili al momento dell'installazione [illegible] personal computers nelle sedi periferiche. I primi collegamenti saranno attuati entro il [illegible] in corso; saranno completati entro il primo semestre 1988, secondo i programmi prestabiliti [illegible] l'Italsiel (30 gennaio).

Il ministero della Sanità [illegible] lavorato *«nei tempi realmente possibili giungendo, all'inizio dello scorso giugno, a ricevere l'approvazione delle Regioni allo stralcio di rete riguardante [illegible] laboratori ed istituti»*.

Ne è conseguito — conclude la nota — *«l'atto di indirizzo e di coordinamento che [illegible] consiglio sanitario nazionale ha all'esame»*. In precedenza, dopo l'intesa con tutti gli organi competenti, era stata [illegible] e pubblicata sulla Gazzetta Ufficiale un altro atto di [illegible] e coordinamento che definisce il [illegible] gramma [illegible] la lotta contro le frodi e [illegible] sofisticazioni alimentari secondo nuovi criteri.

● **Convenzioni mediche** [illegible] pubblicate sul supplementi 1 e 2 della Gazzetta Ufficiale [illegible] 168 di ieri, 21 luglio, le convenzioni che [illegible] il rapporto di lavoro [illegible] medici di medicina generale, gli specialisti pediatri, gli specialisti ambulatoriali e [illegible] medici [illegible] ai servizi [illegible] guardia medica.

Fu costituito dopo il Trattato di pace di Parigi

QUEL PAESE SUL TENDA NATO DALLA GUERRA BRIGA ALTA CELEBRA I SUOI QUARANT'ANNI

CUNEO — «Figlio» del Trattato di pace di Parigi, con due mesi di anticipo [illegible] storica, [illegible] settembre 1947, [illegible] Alta, piccolo borgo ai confini della Liguria, celebra sabato i quarant'anni della sua fondazione, o se si vuole della sua [illegible]. Le borgate Piaggia, Carnino e Upega che formano il comune, fino al [illegible] settembre [illegible] quarant'anni fa appartenevano [illegible] [illegible] Briga Marittima.

[illegible] l'annessione alla [illegible] Briga e Tenda sono state separate dal [illegible] luogo amministrativo e hanno conquistato l'autonomia sotto la sovranità della Repubblica italiana.

[illegible] divenne così in un momento amaro e drammatico della nostra storia il duecentocinquantesimo comune della Granda. Un avvenimento che i brigaschi più che festeggiare vogliono ricordare sabato con una cerimonia in due tempi: alle 10 nel capoluogo di Piaggia con il ricevimento delle autorità. Il saluto del sindaco Guido Lanteri, la consegna delle medaglie ricordo ai capifamiglia presenti in paese il 15 settembre '47, sia quelli tuttora residenti, che gli emigrati. Quindi la cerimonia proseguirà nella frazione di Upega con un incontro conviviale, un concerto bandistico e la sagra con la presentazione dei costumi locali.

L'anticipo sull'anniversario vero e proprio è stato voluto dal comitato per commentare agli emigrati e ai turisti di essere presenti. Spiega il sindaco Guido Lanteri: *«A metà settembre il paese è più spopolato, correremmo il rischio di [illegible] l'avvenimento [illegible] pochi»*.

[illegible] primavera scorsa l'amministrazione comunale di Briga Alta [illegible] chiesto all'Amministrazione provinciale [illegible] [illegible] correre [illegible] celebrazioni offrendo una opera pubblica. Da Cuneo sono arrivati 28 milioni per l'asfaltatura della piazza e sabato sarà a Briga Alta il presidente dell'Amministrazione provinciale Guido Bottino a testimoniare la partecipazione ideale di tutti i cittadini della Granda.

Briga Alta è oggi uno dei comuni più spopolati del Cuneese: i residenti sono ancora un centinaio, ma chi vive qui tutto l'anno sono appena trentasei, 22 nel capoluogo e 14 a Upega. Carnino d'inverno è deserta. Quando divenne comune autonomo, il paese poteva contare su 300 abitanti effettivi. La maggior parte sono emigrati in Liguria o a Torino. Tutti però hanno mantenuto solide radici con la terra natia.

D'estate il paese si anima di villeggianti, ma alla fine di agosto quasi tutti se ne vanno. I brigaschi vorrebbero poter realizzare [illegible] impianti di risalita per sfruttare anche la stagione invernale [illegible] [illegible] trovano operatori disponibili [illegible] impiegare i capitali necessari. Quasi [illegible] gli [illegible] hanno parenti [illegible] amici che quarant'anni fa hanno scelto di rimanere a [illegible] Marittima, e [illegible] quindi diventati [illegible] francesi. Come un [illegible] i rapporti fra i [illegible] borghi, quello italiano e quello transalpino; avvengono d'estate attraversando [illegible] montagne. D'inverno si deve invece giungere [illegible] a Cuneo e risalire [illegible] valle Vermenagna [illegible] scendere nella valle Roja.

I rapporti fra le due amministrazioni [illegible] [illegible] tornati cordiali dopo gli [illegible] bui [illegible] dopoguerra, [illegible] rancori e incomprensioni reciproche, e [illegible] patri[illegible] [illegible] difficile divisione. Il nazionalismo però rimane ed è confermato dalla più alta percentuale provinciale di voti che i missini ottengono ad ogni elezioni a Briga Alta. Sabato a salutare i fratelli «separati» verrà anche una delegazione ufficiale da Briga Marittima con il sindaco, gli amministratori, il gonfalone. Dopo quarant'anni i brigaschi italiani e francesi vogliono rinsaldare anche ufficialmente i legami secolari che il Trattato di Pace per qualche tempo aveva turbato o interrotto.

Gianni De [illegible]

E' uscita una guida turistica con cenni informativi e curiosità sull'area solcata dal rio

VALLE DEL S. LORENZO, TERRA DI FIORI E ULIVI

Si propone di rilanciare la zona [illegible] migliorare i servizi offerti agli ospiti

SAN LO[illegible] AL MARE — Il comprensorio dei cinque comuni di Cipressa, Civezza, Costarainera, Pietrabruna e San Lorenzo al Mare, legati da interessi affini, ha realizzato una propria guida turistica. Si chiama «La valle del San Lorenzo, terra di fiori e di ulivi».

Il volume, che sarà distribuito in 10 mila copie agli ospiti della zona (310 km di distanza da Torino, 250 da Milano), contiene cenni informativi e curiosità sulle caratteristiche di quest'area, solcata dal rio San Lorenzo e chiusa a tramontana dal Monte Faudo (1.149 metri di altezza sul livello del mare).

Edita dalla tipolitografia Priamar di Savona, anche con il contributo della Prefettura, della Camera di Commercio di Imperia, e della Banca Popolare di Novara, la guida è stata realizzata da Franco Bianchi di San Lorenzo al Mare per quanto riguarda i testi, e da Piero Vado, autore invece delle foto. L'iniziativa, che illustra i diversi aspetti culturali, storici, commerciali e naturalistici della vallata, *«si inquadra nel tentativo di fornire una proposta comune al rilancio della potenzialità in atto, per un miglioramento complessivo dei servizi offerti al turista, e legati non solo al mare, ma al godimento dell'intero territorio»*.

Vero simbolo dell'intera conca del San Lorenzo, sul quale si affacciano anche graziosi paesini come Lingueglietta, frazione di Cipressa, Boscomare e Torre Paponi (Pietrabruna), e «trait d'union» fra le diverse comunità è l'olivo. La valle, però, produce anche ortaggi e fiori, alcuni con metodi di alta specializzazione: lavanda e anemoni, garofani e rose, lilium e tulipani.

Legati da una fitta rete di strade e mulattiere, i cinque comuni e le loro borgate offrono scorci paesaggistici di rara bellezza, tra di essi domina una medievale civiltà della pietra. Si sta, anzi, approntando e segnalando una serie di percorsi pedonali che, partendo dalla costa, si inoltrano nel cuore della montagna e collegano fra loro i vari paesi.

Stefano Delfino

Ponente ligure: pochi parcheggi

MULTE A GO-GO SULLE STRADE DELLA RIVIERA

[illegible] — L'avvento dell'estate, [illegible] il parallelo incremento del movimento turistico, ha nuovamente messo in crisi tutte le località rivierasche alle prese con la cronica insufficienza di parcheggi.

Nella giornata di domenica sono state centinaia le contravvenzioni scattate un poco ovunque, [illegible] Savona a Ventimiglia. Arrivano [illegible] [illegible] del Nord migliaia [illegible] [illegible] ti domenicali, si sommano a quelli stanziali, molti dei quali stranieri. «[illegible] è subito caos».

Una città pilota [illegible] questo senso può essere considerata Imperia: la città, da Capo Berta fino [illegible] torre di Prarola ed oltre, dispone [illegible] una lunghissima [illegible] estensione balneare [illegible] [illegible] alle spalle [illegible] sistema parallelo di strade: via Borgo Peri e passeggiata panoramica alla base di Capo Berta, via Scarincio e via [illegible] [illegible] Marina di Porto Maurizio, lungomare Cristoforo Colombo e passeggiata a mare all'estremo limite di ponente.

Un «sistema» [illegible] comunque [illegible] normalmente sufficiente [illegible] che va in tilt non appena arriva l'estate. Alle spiagge di Imperia, infatti, [illegible] [illegible], logicamente, non soltanto i quarantamila abitanti della città e delle sue frazioni periferiche, ma anche quelli delle valli dell'Impero, di Caramagna e del Prino, fra i quali centinaia [illegible] turisti stranieri, molti dei quali proprietari di case.

Ne consegue [illegible] corsa [illegible] occupare [illegible] l'auto gli spazi disponibili con [illegible] seguenti «mugugni» di chi arriva tardi [illegible] è [illegible] stretto, praticamente, a tornare indietro per cercare parcheggio molto [illegible].

Alla domenica si [illegible] meno [illegible] [illegible] perché sopratutto chi arriva da Torino e Milano con l'idea [illegible] passare una giornata al [illegible] [illegible] si rassegna all'idea di non farcela e pianta la macchina [illegible] capita.

Ne [illegible] risultate, come detto, centinaia di [illegible] trawenzioni, decine [illegible] rimozioni con il carro [illegible] trezzi, discussioni e malumori.

E' difficile suggerire [illegible] luzioni totali: la Riviera [illegible], [illegible] il suo territorio sempre più compresso, ha sempre meno spazi [illegible] e, finora, c'è stata forse [illegible] sovercha «timidezza» ad affrontare il problema degli autosili sotterranei, gli unici [illegible] [illegible] [illegible] offrire qualche sollievo.

La difficoltà consiste nel loro costo: molto utili d'estate, lo sarebbero ben meno d'inverno, per cui sorgerebbero poi problemi di carattere finanziario per quel che [illegible] l'ammortamento.

Per Imperia [illegible] soluzione abbastanza razionale, e praticamente già pronta, potrebbe essere offerta, almeno per la fascia centrale cittadina, dall'utilizzazione delle enormi aree che sono state strappate al mare con la discarica di San Lazzaro, proprio [illegible] centro fra Oneglia e Porto Maurizio.

Qui potrebbero essere convogliate centinaia di auto; un apposito servizio di autobus potrebbe poi garantire un facile accesso alle spiagge [illegible] occupanti.

E così, [illegible] quest'estate [illegible], gli eterni problemi restano [illegible] [illegible]. [illegible] [illegible] città e i lungomare intasati dalle auto. Puntuale, come sempre, l'opera [illegible] vigili urbani e per molti bagnanti [illegible] ritorno, dopo una giornata in spiaggia, si trasforma in una [illegible] presa [illegible].

Bruno Viano

VISUAL

festival estate
AUTOFRANCIA
INGRESSO LIBERO

150 FIAT NUOVE
200 AUTOCASTOMI
1 ANNO DI GARANZIA [illegible] Sicuro

VALUTAZIONE DA LIRE 500.000
FINO A 1.000.000 DELL'USATO ANCH[illegible] DA ROTTAMARE. SE INVECE È IN OTTIME CONDIZIONI, ECCEZIONALE SUPERVALUTAZIONE.
INTERESSI TAGLIATI DEL 25 %
SUPERBOLLO GRATIS SU TUTTI I DIESEL
OFFERTA VALIDA SULLE AUTO NUOVE O USATE IN PRONTA CONSEGNA.

SULL'USATO FIAT
ENTI SPECIALI PER DIPENDENTI
500.000 IN CONTANTI, RIMANENTE COMODO, CON INIZIO PAGAMENTO DICEMBRE '87

[illegible] FIAT
RISERVATO AD ARTIGIANI, COMMERCIANTI, RAPPRESENTANTI, PROFESSIONISTI ED AZIENDE.
PAGAMENTI PERSONALIZZATI IN LEASING INTERAMENTE DETRAIBILI.

ESCLUSIVAMENTE PRESSO LA [illegible]
AUTOFRANCIA
2 SEDI: CORSO FRANCIA 341 [illegible] CORSO TRAPANI 116 - TORINO
SABATO [illegible] TUTTO IL GIORNO

INFORMITALIA
ISTITUTO NAZIONALE INFORMAZIONI
CONTROLLI - INDAGINI - INFEDELTA' - ESITO ASSICURATO
Corso Vittorio Emanuele 107 - Tel. 511.024-538.682 - Torino

In Valtellina stamane ha ripreso a piovere, pericoli per l'Adda

COMO, IL LAGO INVASO DA DETRITI E CAROGNE ADESSO SI TEME PER L'EMERGENZA SANITARIA

Sondrio. Squadre di soccorso a Piano di Colorina portano fieno al bestiame

Una donna di [illegible] recupera [illegible] legno [illegible] una passerella

COMO — Stamane piazza Volta è riemersa dall'acqua, che la sommergeva da domenica scorsa.

E' il segno più [illegible] che il livello [illegible] Lago di Como, seppure lentamente, sta calando. All'idrometro di Malgrate, dalle parti di Lecco, il livello del lago era, dopo l'ultimo rilevamento, 252 centimetri sopra lo zero idrometrico.

Se continua così, la situazione [illegible] normale solo fra un paio [illegible] che le previsioni [illegible] rologiche non sono buone: stanotte nel Comasco ha pure piovuto. Anche in Valtellina ha ripreso a piovere.

L'Adda è tornata ad ingrossarsi, potrebbe perciò [illegible] l'[illegible] d'acqua. Il livello [illegible] Lago di Como cala in quanto è maggiore l'acqua in uscita rispetto a quella in entrata. L'ultimo [illegible] utile: [illegible] metri cubi d'acqua in en[illegible] contro i 900 in uscita. Dalla Valtellina [illegible] nel lago, po[illegible] essere giunti anche i 25 mila litri di [illegible] liquido fuoriusciti [illegible] un deposito.

Cala il livello [illegible] lago, a Como, però [illegible] l'emergenza, anzi aumenta. [illegible] verso il capoluogo [illegible] un'impressionante [illegible] di [illegible]. In alto lago, ieri, c'erano ancora un milione di metri cubi di materiale, compresse moltissime [illegible] di animali in avanzato stato di putrefazione. C'è dunque, un [illegible] e forse [illegible] più grave pericolo per [illegible] dopo le conseguenze della maxi-esondazione. «L'emergenza non è finita, anzi è [illegible] ad aumentare» si può leggere in un allarmato comunicato della giunta municipale di Como, emesso ieri sera a tarda ora al termine [illegible] di una seduta straordinaria. Una sorta [illegible] da guerra per mettere in guardia la popolazione [illegible] nuovi pericoli. Il rischio maggiore è quello che la situazione igienico-sanitaria, già abbastanza precaria, possa precipitare, [illegible] gravissime conseguenze. Fra i detriti che spinti dal vento e galleggiando sul pelo d'acqua, si [illegible] muovendo [illegible] Como, nu[illegible] sono le carogne di animali.

Stanotte, a Bellagio, i [illegible] telli-spazzini hanno recupe[illegible] un centinaio di bombole di gas, e [illegible] altrettanto alto [illegible] animali morti. Frenare questa avanzata di detriti è impresa molto difficile. Le dimensioni del Lago di Como non [illegible] -pulizia-[illegible]. Il lavoro di draghe e battelli-spazzini si dimostra insufficiente, anche perché in alto lago, dalle par[illegible] Sorico, alla foci del Mera e [illegible], ci sono non [illegible] di un milione di metri cubi [illegible] detriti: una vera e propria montagna che s'allunga [illegible] oltre 900 metri. Non meno di un terzo di questo enorme quantitativo [illegible] materiali ha preso il largo, spingendosi verso Como.

La giunta municipale ha messo [illegible] chi [illegible] la oltre [illegible] la popolazione, anche tutte le imprese cittadine. Sono state mobilitate per [illegible] pronte [illegible] rimuovere i detriti quando arriveranno a [illegible] stabilire i tempi necessari per attraversare i quasi 50 chilo[illegible] del l[illegible]. Molto dipen[illegible] dai venti e [illegible] d'acqua. Lungo [illegible] sponde [illegible] lago [illegible] squadre [illegible] vigili [illegible] fuoco e volontari per [illegible] [illegible] animali, [illegible] ed alberi che per il gioco [illegible] venti vengono spinti verso riva. Anche per questo motivo i battelli della navigazione lariana sono quasi tutti fermi nei cantieri. Ieri l'assessore alla Sanità della Regione Lombardia ha [illegible] di vietare la balneazione [illegible] in tutto il Lago [illegible] Como. Una misura sicuramente necessaria, che avrà pesanti [illegible] per il turismo, [illegible] in difficoltà per [illegible] esondazione [illegible] ha fatto [illegible] un migliaio di [illegible] peggiatori, [illegible] [illegible] turi[illegible] per [illegible] stranieri [illegible] disdetto le prenotazioni.

Marco Marelli

Sondrio. I resti di un'abitazione distrutta dalla furia delle acque a S. Antonio Morignone

SONDRIO IN AMBIA SI PREPARA UN'ALTRA PIENA?

SONDRIO — *La città appresta [illegible] difese per una nuova, eventuale, ondata [illegible] piena del torrente Mallero, che continua ad avere [illegible] portata superiore al normale. Le previsione meteorologiche sfavorevoli per [illegible] giornate di oggi e domani hanno fatto accelerare oggi i lavori per la messa in opera [illegible] barriere [illegible] simili a quelli usate a Venezia [illegible] limitare i danni dell'acqua alta, [illegible] zone centrali più vicine [illegible] corso d'acqua.*

Intanto, prosc[illegible] nelle [illegible] colpite dall'alluvione gli accertamenti [illegible] autorità sanitarie tendenti [illegible] accertare l'effettiva potabilità delle acque. Dagli esami di laboratorio sin qui eseguiti è risultato che in alcune zone del comune di Tirano l'acqua [illegible] è potabile. I vigili del fuoco [illegible] Sondrio e provincia sono in queste ore impegnati anche con il disbrigo [illegible] interventi di ordinaria amministrazione. [illegible] l'altro, in serata, il comandante dei vigili del fuoco [illegible] Sondrio ha segnalato a tutti i soccorritori la particolare attenzione [illegible] [illegible] usare nell'utilizzare macchine escavatrici [illegible] sono invase dal fango. C'è infatti la possibilità [illegible] [illegible] alcuni punti [illegible] trovino bombole [illegible] gas propano liquido, trascinate [illegible] piena (alcuni depositi della valle sono stati sparecchi dal fango e dall'acqua). Il pericolo è appunto quello che i mezzi meccanici [illegible] maneggino le bombole provocando possibili esplosioni.

Il prefetto di Sondrio ha decretato [illegible] suddivisione dell'attività di interventi di Protezione Civile in tre grandi settori. Presso la sala operativa della prefettura si provvederà al soccorso delle persone. Il seconda centro operativo è presso [illegible] Provincia: sanità, agricoltura, servizi veterinari. Infine, l'attività nel settore dei lavori pubblici è affidata a un gruppo con Genio Civile, Anas, Provincia, Genio Militare, Vigili del Fuoco, Magistrato del Po.

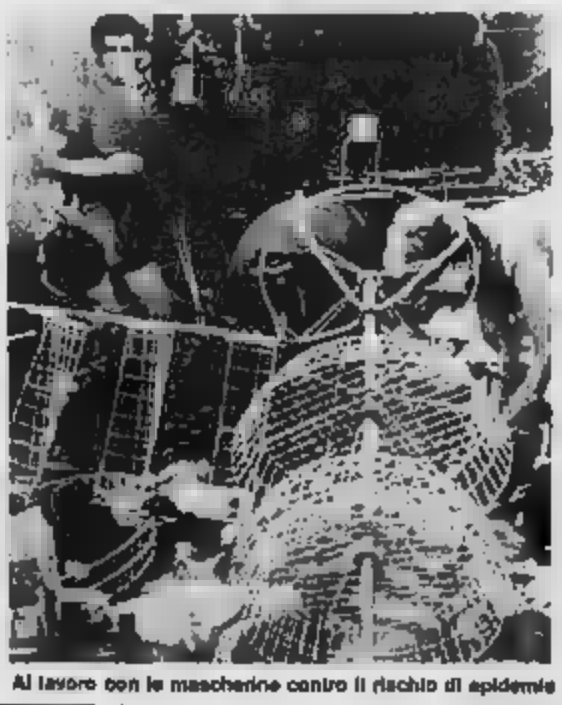

Al lavoro con le mascherine contro il rischio di epidemie

AGENZIA GENERALE IMMOBILIARE
C.SO MONCALIERI, 17
TORINO
☎ 6520

GLI APPARTAMENTI LIBERI IN CITTA'

[illegible] DE [illegible] precollina (S. Cavoretto) prestigioso bilocali [illegible] cabina studio cucina 3 servizi 3 ingressi per un totale di 220 mq Lire 255 milioni permuta.
VIA GUIDO RENI [illegible] mobile signorile con giardino condomi[illegible] vendiamo [illegible] camera cucina box [illegible] mutuo [illegible].
VIA PERGOLESI soleggiat[illegible] Porpora recente salone 2 camere [illegible] cucinino servizi [illegible] auto minime dilazioni [illegible] permute.
VANCHIGLIA VIA BALBO in stabile ristrutturato nelle parti [illegible] mani 4 camere cucina bagno volendo divisibile in 2 appartamenti ottime condizioni di pagamento.
PIAZZA PIEBAUDENGO adiacenze via Pertenga ampio 2 camere tinello cucinino bagno minimo anticipo e dilazioni.
CORSO VERCELLI ristrutturato 2 camere cucina bagno sufficienti 8 milioni e dilazioni fino a 15 anni con rate mensili bassissime.
CORSO MONTECUCCO adiacenze via Rey spazioso 2 camere tinello cucinino bagno ampie facilitazioni di pagamento con comode rate mensili.
AERONAUTICA adiacenze via Germonio luminoso ingresso 2 camere tinello cucinino bagno pagabile in 15 anni con un minimo anticipo
LUNGO PO ANT[illegible] adiacenze via Varano signorile piano [illegible] ingresso bagno ottimo [illegible] 2° abitazione o pied-à-terre possibilità di [illegible].
VIA CHIESA DELLA SALUTE adiacenze via Vibò soggiorno 2 camere cucina completamente e ottimamente ristrutturato dilazioni di pagamento e permuta.
VIA PRELIOS in casa d'epoca di lusso ascensore vendiamo 2 camere cucina bagno con terrazzo di 60 mq pagamento dilazionato con minimo interessi.
CROCETTA VIA G. DA[illegible] ZANO signorile monolocale [illegible]

GLI [illegible] IN PRIMA [illegible]

[illegible] MICHELINO recente 2 camere cucina ingresso [illegible] minimo anticipo e ampie dilazioni
COLLEGNO [illegible] Francia luminoso [illegible] 2 camere tinello cucinino bagno [illegible] bilità permute mutuo agevolato prima casa.
AVIGLIANA in palazzina del 1975 soleicino 2 camere cucina [illegible] [illegible] condominiale.
[illegible] recente soggiorno 2 camere cucina servizi giardino condominiale permute e dilazioni.
BORGARO via Gentilina recente signorile ingresso salone camera cucina servizi minimo anticipo e facilitazioni pagamento.
VILLE - RUSTICI
CHIVASSO [illegible] Borgo Revel villetta [illegible] composta: al terreno cucina bagno; 1° p. soggiorno 2 camere cucina bagno terreno ottimo stato.
CANAVESE FELETTO casetta con terreno completamente ristrutturata composta da 5 vani bagno garage riscaldamento mutuo dilazioni permute.

SEGUI CASAGIORNALE TUTTI I GIORNI [illegible] TV

Per la pubblicità su LA STAMPA e STAMPA SERA
PK publikompass
20123 Milano [illegible]arducci 28 - Tel. (02) 86.981
10126 Torino Corso Massimo d'Azeglio 60 - Tel. (011) 65.211
28100 Novara Corso della Vittoria 2 - Tel. (0321) 31.341
16121 Genova Via [illegible] 1/14 - Tel. (010) 592.560/595.633
17100 Savona Via Astengo 1/1 - Tel. (019) 36.219/356.495
18100 Imperia Via Bonfante 1 - Tel (0183) 273.371
18038 Sanremo Via Giobert 47 - Tel. (0184) 854.949/884.940

DI NUOVO ARRESTATA SILVIA LA SORELLA DEL CALCIATORE GIORDANO

ROMA — Silvia Giordano, 27 anni, sorella del [illegible] e centravanti del Napoli [illegible] Giordano, è stata arrestata ieri sera a Roma [illegible] rapina e furto. La ragazza, che [illegible] a[illegible] precedenti per reati contro il patrimonio, [illegible] il complice Mauro Locuratolo, 21 anni, a bordo di una [illegible] ha strappato la borsetta [illegible] mani [illegible] una donna di 70 anni, Antonia Disicato, [illegible] minava lungo via [illegible] nel quartiere San Paolo.

La donna, che è caduta a terra, ha riportato ferite giudicate guaribili in dieci giorni all'ospedale San Camillo.

Silvia Giordano e il suo complice sono stati arrestati poco dopo da [illegible] pattuglia di agenti [illegible] della zona. A [illegible] in [illegible] la refurtiva, 40 mila lire e i documenti dell'anziana donna.

[illegible] è la prima volta che la sorella del calciatore è arrestata. Era già avvenuto il [illegible] aprile 19[illegible] quando fu accusata di cinque «scippi». Fu condannata a due anni e otto mesi. E in carcere erano finiti in passato anche il padre, Carlo Giordano, condannato a quattro anni per contrabbando di sigarette, e lo stesso centravanti del Napoli, detenuto per 13 giorni quando fu [illegible] volto nello scandalo del calcio scommesse.

Silvia Giordano, sorella del centravanti

Il testo, con le [illegible] di Vallanzasca, [illegible] pubblicato dall'«Europeo»

[illegible] LUNEVA SCRITTO NEL [illegible] DIARIO «PRIMA DI ME QUANDO [illegible]»

ROMA — «Se ancora si avrà modo di leggere di me sarà per apprendere che il bandito Vallanzasca è evaso»: con queste parole si chiude un «diario dal carcere» che — pubblicato in parte sul prossimo numero del settimanale «L'Europeo» e di cui è stata diffusa un'anticipazione — Renato Vallanzasca ha scritto negli anni scorsi, a partire dal 1981, e che ha poi consegnato ad un giornalista. Nelle 200 pagine il bandito racconta la sua vita, i suoi amori, le sue «imprese».

Intanto, prosegue l'inchiesta sulla sua clamorosa fuga di sabato scorso. In particolare è al centro di contrastanti dichiarazioni la nota che ha disposto il trasferimento di Renato Vallanzasca dal carcere di C[illegible]lio a quello di Nuoro. Il diario, cui era stata attribuita da indiscrezioni di stampa, ha smentito: non siamo stati noi, dicono a Forte Braschi, a dare quell'ordine, e lasciano intendere che la decisione è maturata invece a cavallo delle competenze della Direzione generale degli Istituti di Prevenzione e Pena e dei carabinieri. Ambienti ben informati del ministero di Grazia e giustizia respingono tale interpretazione e «rilanciano la palla» ai carabinieri. Ma dalla «benemerita» la risposta è altrettanto netta: noi ci occupiamo della traduzione dei detenuti e quindi il prendiamo fuori dal perimetro carcerario, quello che succede all'interno è frutto di decisioni degli Istituti di Prevenzione e Pena.

E proprio con l'interrogato[illegible] del direttore del [illegible] di Cuneo, dove Vallanzasca era detenuto prima dell'evasione, è cominciata a Genova l'istruttoria della magistratura sulla fuga dal traghetto «Flaminia». Il sostituto procuratore della Repubblica, Mario Morisani, ha ascoltato per circa tre ore Gianfranco Pala, 28 anni, alla direzione temporanea del carcere di Cuneo in sostituzione del direttore, in ferie da fine giugno. Entrato nell'ufficio del magistrato alle 11.30 Pala ne è uscito verso le 14,30. Ai giornalisti Pala ha detto che il trasferimento di Vallanzasca era stato disposto dal ministero di Grazia e giustizia.

■ Handicappato violentato a Cagliari

NUORO — *Un bambino handicappato, imbarcato su un parcheggio, è [illegible] violentato da [illegible] giovani che lavoravano alla dipendenze del padre del piccolo. I carabinieri della compagnia di Lanusei, dopo la denuncia presentata dai genitori, hanno arrestato Adriano Piras 24 anni di Tor[illegible] (Nuoro), Franco Puddu 22 anni ed L.F. di 17, entrambi di Barisardo (Nuoro). I [illegible] maggiorenni sono [illegible] rinchiusi nel [illegible] San Daniele a Lanusei, mentre il minorenne è [illegible] rinchiuso nell'istituto di rieducazione di Quartucciu nel Cagliaritano.*

■ Traffico autotrasporti 8 arresti

GENOVA — *Sono, per il momento, [illegible] le persone finite in carcere nell'ambito dell'inchiesta condotta a penovo dal giudice istruttore dottor Roberto Fuscigna il quale da alcuni mesi sta indagando su episodi di intimidazione che sarebbero stati compiuti nei confronti di autisti che dovevano caricare la cosiddetta «loppa», ovvero i residuati di acciaio prodotti dall'Italsider. Dopo gli arresti dei giorni scorsi, sono ora finiti in carcere quattro autisti del «Cotal», un consorzio di autotrasportatori. Sono: Luigi Mirto, 49 anni, residente a Casale Monferrato, attuale vicepresidente del consorzio, Francesco Mercati, 54 anni, di Genova, Luciano Cherchi, 37 anni, abitante a Genova, presidente del consorzio e Domenico Cuccia, 43 anni, residente a Casale Monferrato.*

Verso la definizione del programma per il nuovo governo

MENO NUCLEARE, LE STESSE TASSE

MODIFICHE DI LEGGE PER EVITARE IL REFERENDUM SULLA GIUSTIZIA

ROMA — E' [illegible] tta. Il presidente [illegible] consiglio incaricato, Giovanni Goria, [illegible] inviato ai cinque partiti [illegible] ex [illegible] una seconda [illegible] per la formazione [illegible] nuovo governo. Le [illegible] aperta ai contributi [illegible] dei cinque, è [illegible] illustrata dall'esperto economico di Goria, dottor Cappugi, che [illegible] anche accolto una serie di [illegible]

Il primo incontro è stato con il pli, nella sede [illegible] via Frattina, poi con i repubblicani, al [illegible] Camera, e [illegible] con i rappresentanti degli altri partiti. Il documento, [illegible] pagine [illegible] due [illegible]i (ambiente ed energia) rip[illegible] l'impianto della precedente bozza, eccezion fatta per l'[illegible] che è diverso. E' stata ampliata la scheda «continuità dell'azione di governo» inserita nell'indice dop[illegible] una premessa di carattere generale. «Punti significativi di medio periodo» è il secondo capitolo dell'indice, seguito da «assetto istituzionale e di governo». Nessun accenno, nella parte istituzionale, a un [illegible] per le riforme istituzionali.

Per quanto riguarda i referendum, viene [illegible] la stesura della [illegible] con la precisazione [illegible] il governo [illegible] impegnerà per la riduzione del termine per lo svolgimento delle consultazioni. Per la giustizia, viene ribadito l'impegno a modifiche legislative, sulla «falsa riga» del pacchetto Rognoni, mentre sul nucleare c'è una sostanziale riproposizione della mediazione «Andreotti-Altissimo». In sintesi, viene prevista la chiusura della centrale di Latina. Il completamento di quella [illegible], giudicata [illegible] riconvertibile e la riattivazione [illegible] [illegible]. Per «Trino due», si prevede [illegible] proseguire nelle [illegible] preliminari, in attesa di migliorare il progetto. Resta preclusa la realizzazione di tutti gli altri impianti [illegible]visti nel piano energetico nazionale.

Sulla tassa-salute c'è un impegno di rivedere la normativa attraverso [illegible] processo in due fasi: una prima riduzione dell'aliquota, in vista [illegible] totale soppressione. Non c' è un accenno però a quando far decorrere la riduzione. Per quanto riguarda la politica fiscale, [illegible] indicare la [illegible] di [illegible] —, viene confermata la [illegible]a di attenuazione della curva delle aliquote Irpef, prefigurando che una congrua parte degli [illegible]avvi [illegible] destinata alla riduzione della [illegible] nucleo familiare. C'è anche un [illegible] nella bozza, alla razionalizzazione del trattamento fiscale [illegible] [illegible] da capitale.

Fra i punti di politica fiscale, inoltre, il proroga della legge delega per l'attuazione dei testi unici per la riforma tributaria. Viene [illegible] l'invariarsa [illegible] pressione [illegible] e [illegible] detassazione degli utili delle piccole imprese, reinvestiti. [illegible] quanto riguarda le riforme istituzionali, il [illegible]to, fra l'altro [illegible] la [illegible] procedere, in tempi brevi, alla riforma della [illegible] del consiglio, quale fulcro dell'attività di governo. Tra gli [illegible] punti, [illegible] riconfermato l'accordo sul «pacchetto [illegible] la riproposta [illegible] sull'equo [illegible]none nei termini dell'intesa [illegible] raggiunta dai cinque partiti al Senato.

Per la sanità, nessun accenno diretto alla riforma delle Usl, ma indicazioni per l'adozione di una serie [illegible] provvedimenti di riforma, attraverso la «disarticolazione» del sistema sanitario con lo scorporo di alcune competenze delle Usl, le unità sanitarie locali, più volte oggetto di scandali politici-amministrativi.

Un punto specifico di azione è finalizzato all'autonomia dei grandi ospedali, già teorizzata in passato dal ministro Donat-Cattin. Per quanto riguarda la previdenza, infine, il [illegible] indica la necessità di provvedere con leggi delega al [illegible]ordino del sistema pensionistico e previdenziale, ridando certezza di diritti e oneri a tutti i soggetti, con la separazione dei fondi previdenziali da quelli assistenziali.

r. l.

[illegible] Goria sorride soddisfatto: il [illegible] il vicino

Girandola di opinioni: non avrà vita lunga

QUANTO DURERA' GORIA NOVE MESI, DICONO I PIU'

ROMA — Il governo non c'è ancora e già a Montecitorio è scattato il «toto-durata». Scontato che Giovanni Goria ce la farà, le incertezze dei deputati riguardano il periodo di tempo che l'ex ministro del Tesoro trascorrerà a Palazzo Chigi. L'intera legislatura? Due anni? Un anno? L'opinione più [illegible] è che il governo resterà [illegible] [illegible] sino al congresso della dc, in programma entro la primavera dell'anno prossimo. Quindi, nove [illegible].

Il senatore Carlo [illegible] è per questa previsione: «[illegible] al congresso, *Poi, si sa*rà [illegible] *De* [illegible] [illegible] fuori a [illegible] *Chigi* [illegible] [illegible]. Il ministro [illegible] si schermisce: «*Una domanda del genere bisognerebbe porla al profeta Ezechiele, ma è ancora in attività di* [illegible]. Per Guido Bodrato, invece, «*non è il buon gusto fare delle previsioni su governo che deve ancora nascere*».

Flaminio [illegible]coli: «*Durerà [illegible] garantito, [illegible] non bisogna mettere limiti alla Provvidenza*». Oli [illegible] con Galloni: «*Non faccio previsioni, se regge, regge*».

Sul fronte [illegible] molto più sicuro il vicepresidente [illegible] alla Camera, Aniasi: «*Quanto durerà? Certamente un anno*». Borgoglio, braccio destro dell'ex ministro Signorile: «*Sino al referendum sul nucleare*». Alfredo [illegible], liberale, vicepresidente della Camera dei deputati: «*Durerà oltre il congresso della dc: la sua durata dipende [illegible] quello che succederà in casa dc*». Franco Bassanini, indipendente di sinistra: «*Durerà sino al congresso [illegible], quindi [illegible], il tempo necessario per partorire un pentapartito stabile e per affossarlo definitivamente, come mi auguro. [illegible] modo da aprire una nuova fase tutta da vedere*».

Il senatore verde [illegible], [illegible] canto [illegible], ritiene che «*se i referendum si fanno ad ottobre, durerà sino alla conclusione della finanziaria e del bilancio; se si fanno in primavera, durerà sino al referendum*».

E' CRISI IN CASA DC

(Segue [illegible] 1ª pagina)

vimento femminile dc per «*garantire* [illegible] *del* [illegible] *governo* [illegible] *tre questioni: femminile, giovanile e degli anziani*». I primi a [illegible] ver[illegible] sono stati gli andreottiani. Dice Evangelisti: «*Ci possono trattare male, ma non maltrattano*». Vogliono due ministri nel nuovo governo. Per ora De Mita ha garantito soltanto che Andreotti conserverà gli Esteri, e per l'altro ministero (candidato principale Cirino Pomicino) si vedrà.

Un gran lavorio di [illegible]i è in corso nelle vecchie [illegible] dorotee. Piccoli, Emilio Colombo e Sarti hanno ritrovato l'antico accordo con Gava e la [illegible] [illegible] golto, ora rafforzato [illegible] Scotti. In tutto vogliono cinque ministeri, e avanzano i nomi di Gava, [illegible] lombo, Gaspari, Degan più [illegible] quinto da scegliere poi [illegible] i colonnelli dorotei, ma [illegible] sa già che il [illegible] è Zamberletti.

Fanfaniani e [illegible] nuove [illegible] accontentano [illegible] uno ciascuno. [illegible] resterà fuori, farà soltanto il presidente del partito, ma vuole due ministeri per i suoi, e avanza i nomi di Pandolfi e Prandini. Infine [illegible] sinistra: quattro poltrone, [illegible] [illegible] Granelli, Rognoni, Galloni e Sanza.

In totale 18 richieste minime, contro 13 posti disponibili. Qualcuno dunque [illegible] sconfitto dalla guerra dc per i ministeri. E qualcuno sa[illegible] già stato escluso in partenza. [illegible] Piga e [illegible] Solo Foriani lo ha difeso.

[illegible] Fernacchi

Il ministro degli Esteri favorevole: «Con tutte queste donne...»

[illegible]T ALLA CANDIDATURA DI [illegible] ANDREOTTI «NON MALE COME IDEA»

ROMA — Il [illegible] Andreotti è d'accordo sulla proposta di aprire [illegible] asilo infantile [illegible] [illegible] e al Senato. «*Ho sempre* [illegible] *che [illegible] difficoltà [illegible] le donne a candidarsi vengo da problemi familiari, anche [illegible] genere; ed è saggio pensarci*». «*Al ministero degli esteri* — scrive il ministro nel 'Bloc notes' dell'Europeo in edicola oggi — *vi è da anni un asilo nido che si è dimostrato utilissimo*».

Andreotti [illegible] sofferma poi sul forte aumento delle donne nel Parlamento, in particolare di quelle elette nelle [illegible]. [illegible] *dicono che gli elettori dei pci, che una volta andavano a prendere [illegible] sezione il foglietto [illegible] l'indicazione delle preferenze prima di recarsi a votare, abbiano mutato metodo. E' [illegible] prego d[illegible] lettura delle lettere l'invito alle donne di votare per le candidate [illegible] mentre giovanissimi aspiranti distribuivano quei foglietti di propaganda individuale [illegible] [illegible] altri tempi [illegible] caratteristici dell'egoismo borghese*».

r. l.

Giulio [illegible]

PERCHE' LE POSTE ITALIANE NON FUNZIONANO TANTA BUROCRAZIA E PERSONALE MAL UTILIZZATO

ROMA — Il disavanzo di gestione dell'amministrazione delle Poste e Telegrafi è stato nell'85 di 3763 miliardi ed è quasi raddoppiato negli ultimi dieci anni. Il numero dei dipendenti è cresciuto di circa il 2,2 per cento l'anno, passando dalle 170.659 unità del 1970 [illegible] 234.154 [illegible] ma la spesa per il personale in sei esercizi su dieci non ri[illegible] coperta dalle entrate tariffarie, completamente slegate dalla struttura dei costi. Il fattore lavoro risulta inoltre ampiamente sottoutilizzato a causa dell'attuale organizzazione produttiva e decresce con il tempo anche la produttività.

Sono queste le cause principali dell'inefficienza delle Poste italiane rispetto agli altri Paesi industrializzati, messe in evidenza dall'analisi compiuta dalla commissione tecnica per la spesa pubblica del ministero del Tesoro, che con anticipazioni e trasferimenti ha finora finanziato in larga misura i disavanzi di gestione delle Poste.

Qualitativamente il servizio postale italiano lascia ancora molto a desiderare. Anche se i tempi di recapito si sono continuamente ridotti negli ultimi anni, restano pur sempre lunghi specialmente per quello che riguarda [illegible] corrispondenza, che impiega mediamente 3 giorni e mezzo per arrivare a destinazione. Per quanto riguarda il servizio pacchi da rilevare è la differenza registrata fra città e province, dove inspiegabilmente il servizio risulta più celere (7,1 giorni contro 9). Ancora più lente le stampe che impiegano in media 9,5 giorni per arrivare a destinazione. Secondo lo studio del Tesoro i servizi che denunciano perdite più elevate sono la spedizione dei giornali (565 miliardi), il telegrafo (426 miliardi), la corrispondenza (361 miliardi) e la spedizione pacchi (316 miliardi).

La riduzione dei tempi di consegna della corrispondenza ordinaria è, secondo la commissione, il primo obiettivo da perseguire. I servizi celeri, recentemente introdotti dalle P.T., anche se utili per un determinato tipo di esigenze, non devono far trascurare la necessità di ricondurre [illegible] un livello [illegible] le i servizi ordinari.

Per contenere i costi — prosegue l'analisi della commissione — è necessaria soprattutto una migliore utilizzazione del personale che consenta il recupero di una buona [illegible]te [illegible] capacità inutilizzata in termini di ore di lavoro.

La commissione s[illegible] spesa pu[illegible] esprime delle riserve anche sul premio [illegible] produttività corrisposto al personale, che a causa del livellamento [illegible] retribuzioni ha determinato effetti opposti rispetto all'incentivazione che avrebbe dovuto rappresentare. Secondo il ministero del Tesoro dovrà essere ra[illegible]zionalizzato anche il ricorso ai conti correnti postali per una gran parte dei pagamenti periodici delle famiglie. Una forma più agevole di versamento consentirebbe di scavalcare alcuni costi [illegible] chali», dalle file agli sportelli al tempo impiegato per prelevare il contante [illegible] banca.

Per la commissione sulla spesa [illegible]bblica appare [illegible] tuna inoltre un'ampia revisione delle norme relative alla contabilità dell'amministrazione P.T., per [illegible] maggiore elasticità [illegible] stanziamenti del bilancio. [illegible] [illegible] tuire [illegible] conto patrimoniale una struttura che esprima l'effettiva consistenza di attivi e passivi e [illegible] elaborare [illegible] solo conto [illegible] che esprima il risultato della [illegible] stione.

r. l.

[illegible] [illegible] [illegible] di [illegible] i pacchi in attesa di essere consegnati ai [illegible]

Tassa salute, gli artigiani replicano ai confederali

«CARI SINDACATI, NON INSISTETE LA 1ª RATA NON LA PAGHIAMO»

ROMA — Ormai è deciso. Gli artigiani non pagheranno la prima rata della tassa sulla salute, che scade dopodomani. Neanche la lettera che i sindacati confederali hanno inviato alle quattro sigle che riuniscono gli artigiani italiani, ha modificato il loro atteggiamento. «Con i confederali non c'è idillio, ma neanche guerra aperta. Non abbiamo dato un giudizio negativo alla loro lettera perché consideriamo giusta la richiesta di rateizzare i contributi sanitari».

Lo ha dichiarato il segretario del Cna (la Confederazione nazionale degli artigiani) Mauro Tognoni che però ha precisato come su due punti non ci sia intesa con i sindacati. «I confederali continuano a parlare di tassa sulla salute come se fosse una imposta, mentre in realtà si tratta di un contributo; inoltre ci accusano di essere corporativi quando invece noi siamo d'accordo sulla fiscalizzazione della spesa sanitaria, però vogliamo che, se la tassa si deve pagare, sia estesa anche ai lavoratori dipendenti».

Il Tognoni si è espresso con toni piuttosto polemici sul continuo «palleggiamento di responsabilità» tra governo in carica e nuovo governo, che non affrontano direttamente la questione. «Proprio ieri — ha aggiunto il segretario del Cna — ho ricevuto le proposte del presidente Goria, che in sostanza sono orientate verso una fiscalizzazione [illegible] oneri sanitari, e mi sono riproposto di dare una risposta entro breve tempo. Siamo disponibili ad una proroga anche più ridotta. L'importante è che qualcosa si faccia».

Tognoni ha poi voluto precisare che l'iniziativa degli artigiani «non è uno sciopero fiscale, ma una disubbidienza civile, perché il non pagare la rata [illegible] tassa composta solo una sanzione di legge».

In comunicato stampa il pci fa sapere che i deputati comunisti hanno sollecitato il governo a rispondere in aula alla interrogazione sulla tassa sulla salute, di cui è primo firmatario il capogruppo Renato Zangheri. Motivando l'urgenza della richiesta, il pci ha ricordato che «l'onorevole Goria, in un'intervista del 6 maggio scorso, aveva annunciato di avere un solo piano pronto: quello di abolire la tassa sulla salute. Venga a dichiararlo in parlamento. I comunisti hanno chiesto due cose: che il governo sviluppi iniziative urgenti per la sospensione del pagamento della rata del 25 luglio. Per questo non c'è bisogno di decreti, basta dare indicazioni all'Inps. Abbiamo anche chiesto l'abolizione della tassa sulla salute per lavoratori dipendenti e autonomi. Su queste seconda questione si può [illegible] il nuovo governo. Sulla prima no: occorre decidere subito».

Ancora polemiche anche sul fronte dell'informazione. La federazione nazionale della stampa italiana e il consiglio nazionale dell'ordine dei giornalisti comunicano: «In relazione al provvedimento della magistratura di Trento, che ha disposto il sequestro di tre copie del giornale "l'Adige" recante una inserzione pubblicitaria della locale associazione artigiani con l'invito agli iscritti a rinviare il pagamento della tassa sulla salute, la federazione nazionale della stampa italiana e il consiglio nazionale dell'ordine dei giornalisti sottolineano come i due organismi abbiano fin dal primo momento seguito con attenzione la vicenda, acquisendo dal direttore del giornale i necessari chiarimenti. Da questi è emerso che il provvedimento dell'autorità giudiziaria aveva lo scopo limitato di acquisire la prova di un presunto reato commesso attraverso l'inserzione pubblicitaria senza alcun riferimento ai contenuti informativi del giornale e all'autonomo lavoro svolto dalla redazione sulla stessa materia.

«Pur non emergendo, dunque — conclude il documento — gli estremi di una censura all'informazione, è stata comunque sanzionata la piena disponibilità ad intervenire qualora sviluppi in sede giudiziaria possano minacciare i diritti inoppprimibili della libertà di stampa».

r. l.

Artigiani Cila

MA C'E' CHI NON OBBEDISCE

ROMA — Per il pagamento della tassa salute fra tanti «no» arriva anche un sì da una piccola associazione degli artigiani. Si tratta della Confederazione italiana lavoratori artigiani (Cila) che ha infatti invitato i suoi aderenti a pagare il contributo per l'assistenza sanitaria entro la scadenza prestabilita, in modo da non incorrere in alcuna sanzione.

Nello stesso tempo, la Cila ha garantito tutto il suo impegno perché certe «iniquità» vengano eliminate ed ha già richiesto sollecitamente al governo che agli artigiani venga riservato lo stesso trattamento che è previsto per i lavoratori dipendenti.

L'ON. [illegible] PRESENTA 90 PROPOSTE DI LEGGE

ROMA — Il deputato socialista Mario Ferrari ha presentato un «pacchetto» di 90 proposte di legge, [illegible] maggior parte delle quali riprendono i contenuti di proposte già presentate nel corso della [illegible] legislatura. [illegible] diversi i contenuti [illegible] proposte: dall'istituzione della provincia di [illegible] a norme concernenti la cremazione, dalla disciplina [illegible] mercati all'ingrosso all'istituzione della professione di optometrista, dalle agevolazioni per la concessione della casa a riscatto o in locazione agli handicappati gravi, all'ordinamento della professione di investigatore privato.

Gli altri provvedimenti riguardano fra l'altro provvi[illegible] per le vittime dello stadio Heysel di Bruxelles, la responsabilità disciplinare dei magistrati, misure urgenti in materia di evasioni contributive, norme per l'informazione sessuale nelle scuole.

Legnocasa
con il legno la casa è più bella
Via Lanzo 179 - Borgaro T.se
Tel. (011) 470.26.02/3/4

PORTE
SCALE
FINESTRE
ARTICOLI
"FAI DA TE"
RIVESTIMENTI

Pavimenti in legno
Porte per garage
Porte per cantine
Porte antincendio
Truciolari
Compensati
Portoncini blindati

[illegible] A MAGAZZINO
Aperto anche il sabato

ECONOMICI

19 Vendita

GRINALDI San Paolo libero da ristrutturare 2 camere cucina servizi minimo ambiente L. 7 milioni. Tel. 505 917

GRINALDI San Donato libero grande appartamento 2 camere cucina servizi L. 60 milioni 505 mila rateazioni. Tel. 505.317

GRUGLIASCO zona ultimo ingresso camere cucina servizi cucinino bagno balcone posto auto L. 46 milioni Edilcasa 545.154.

GRUGLIASCO libero camera cucina bagno cantina 5° piano ascensore. Tel. 500 348

GRUGLIASCO via Orbassano libero garage 60 3 camere cucina servizi terrazza L. 75 milioni ristrutturato Grinaldi 540 0328

GRUGLIASCO 3 vani ultimi condizioni occupabile in aprile lire 29 milioni o L. 150 milioni mutuo. Tel. 343 445

GRUPPO D'ACQUISTO IMMOBILIARE corso Siracusa 3 camere cucina bagno ascensore terrazzo. Tel. 382 318.

GRUPPO D'ACQUISTO IMMOBILIARE corso Trapani recente camere cucina bagno cucinino bagno mutuo Tel. 561.762.

GRUPPO D'ACQUISTO IMMOBILIARE corso Palermo 3 camere cucina bagno terrazzo ascensore ristrutturato. Tel. 561 752.

GRUPPO D'ACQUISTO IMMOBILIARE via Sansovino soggiorno 2 camere cucina bagno ascensore mutuo. Tel. 561.752.

GRUPPO D'ACQUISTO IMMOBILIARE casetta indipendente ringhiera 3 vani servizi giardino box Tel. 561 752

GRUPPO D'ACQUISTO IMMOBILIARE Casetta indipendente via Biscaretti 140 mq su 2 piani ristrutt. Tel. 562 318.

GRUPPO IMMOBILIARE 505 388 libero Galileo Galilei ampio ingresso 2 camere cucina abitabile servizi cantina

GRUPPO IMMOBILIARE 505 388 libero via S. Marino ampio ingresso camere living cucina servizi terrazzo ascensore

GRUPPO IMMOBILIARE 505 388 libero piazza Rivoli ristrutt. ingresso soggiorno 2 camere cucina 2 servizi giardino

GRUPPO IMMOBILIARE 505 388 libero Madonni (corso Unità d'Italia) ottimo ingresso 3 camere cucina abitabile servizi

Via Castella Grattarola corso Lione libero 3 camere cucina servizi giardino posto auto. Tel. 561 845 Gabrio.

LIBERO via Cernaia 28 in casa d'epoca ingresso, salone, cucina abitabile doppi servizi

ISTITUTO TORINESE IMMOBILIARE libero Barriera Stampatori metà con 3 stoppe giardinetta Tel. 505 991

ISTITUTO TORINESE IMMOBILIARE libero Rattazzi ingresso 2 camere cucina bagno. Tel. 505 991.

ISTITUTO TORINESE IMMOBILIARE occupabile Lungodora Agrigento 3 camere cucina servizi posto auto. Tel. 505.991.

ISTITUTO TORINESE IMMOBILIARE libero piazza Montebello ristrutturato 2 camere cucina bagno. Tel. 505 991

ISTITUTO TORINESE IMMOBILIARE libero piazza Robilant camere cucina bagno servizi ristrut. Tel. 505 991

LARGO Regio Parco libero parzialmente ristrutturato 2 camere cucina bagno 3° piano ascensore Arneis 502 396

LIBERO A corso Vigevano 2 camere cucina bagno ristrutturato posto auto L. 30 milioni ottimo mutuo Immedue 748.953

LIBERO A 5 Pile 3 camere bagno abitabile cucinino nella casa o camera ovale AGI DUE 669 2034 - 669 0792

LIBERO angolo corso Sebastopoli camera cucinino cucinotto casa signorile 1922 mutuo S. Paolo Immedue. tel. 740-3287

LIBERO Barriera Milano 2 camere bagno cucinino cucinotto cortile casa o camera a vento AGI DUE 669 2034 - 669 0792

LIBERO Caprera ottimo in stabile d'epoca ampio 2 camere cucina bagno terrazzo mutuo Casamercatoconsigue 39.04.68

LIBERO corso Peschiera Racconigi soleggiato 2 camere cucina abitabile ascensore in parecchio L. 105 milioni. Tel. 511.501.

LIBERO corso Giulio Cesare ampio camera cucina servizi posto auto L. 23 milioni Casamercatoconsigue 748 293

LIBERO corso Giulio Cesare ampio camera cucina servizi posto auto L. 23 milioni. Casamercatoconsigue 748 292.

LIBERO corso Giulio Cesare ampia camera cucina servizi posto auto L. 23 milioni Casamercatoconsigue 748 293.

LIBERO corso Sebastopoli (senza intermediari) 2 camere cucina servizi L. 35 milioni Comanni L. 5 milioni più L. 392 rateizzati. Sarm 519 801

LIBERO corso Tassoni in stabile del 1970 soleggiato 2 camere cucina servizi terrazzo ascensore 3 anni L. 128 milioni volendo box Tel. 517.501

LIBERO corso Vittorio quasi corso Racconigi ultimo piano ascensore camera cucina bagno abitabile. Sarm 519.801.

LIBERO piazza Crimea ultimo piano con ascensore 2 camere cucina servizi L. 37 milioni Comanni L. 5 milioni più L. 420 rate mensili. Sarm 519.801.

LIBERO G. Rua signorile soleggiato 2 camere cucina servizi piano alto mutuo rateazioni AGI DUE 669 2034 - 669 0792

LIBERO via Bernardo Quaglia 3 camere cucina servizi. Mutuo antico mutuo. AGI DUE 669 2034 - 669 0792

LIBERO via Clemente ingresso soggiorno 2 camere cucina servizi ottimi date rateazioni AGI DUE 669 2034 - 669 0792.

LIBERO via Cigliori ampio signorile 4 camere cucina bagno posizione centrale mutuo. AGI DUE 669 2034 - 669 0792.

LIBERO via Ippolito ingresso 2 camere cucinino bagno metano antico mutuo. AGI DUE 669 2034 - 669 0792.

LIBERO via Lessona Parella 6° piano ascensore ottimo 3 camere cucina servizi mutuo Casamercatoconsigue 650.479.

LIBERO via Tempo Pavarolo Mirafiori Nord recente ottimo camere living servizi. Mutuo. Casamercatoconsigue 668.479.

LIBERO via Varallo borgo collina ingresso camera cucinino bagno piano alto AGI DUE 669 2034 - 669 0792.

LINGOTTO 60/80 via Nizza ampio soggiorno camere cucina servizi posto auto mutuo Casamercatoconsigue 732 668.

LUNGO PO libero recente pelisserino 3 camere cucina bagno balcone 4° piano ascensore L. 140 milioni Tel. 447 0485.

MADONNA Campagna vicino benissimo ingresso camere cucinino cottura servizi cucina 5 Portoni 873.418.

MANSARDA libera arredata Parco Dora con servizi terrazzo ascensore ristrutturata L. 90 milioni Ecocasa 588 288

MONCALIERI Borgo Aie liberi stabile casa 3 camere living cucinino servizi box L. 51 milioni Gabrielli 640.832o.

MONCALIERI libero in palazzina ingresso 3 camere cucina servizi giardino privato L. 70 milioni. Ecocasa 588.288.

MONCALIERI S. Maria in costruzione alcuni soggiorno 2 camere cucina doppi servizi box e magazzino Aurea 596.807.

MONCALIERE arredato in Santa Rita libero piano alto luminoso ottimo di cucinotto e servizi. Grinaldi 505.917.

MICHELINO libero camere vicino cucinino bagno. recente. impresa vende No agenzie. Telefonare 251.267.

PARELLA libero 2 camere bagno living cucinino bella casa o camera finita. AGI DUE 669 2034 - 669 0792

PIAZZA Crimea recentissimo libero ristrutturato 4 camere servizi ampio terrazzo. Affare. Gabetto. tel. 530 470 - 547 100.

PINO Torinese in residence libero ingresso, disimpegno, salone, 2 camere, cucina doppi servizi, cantina, giardino privato, L. 155 milioni. Direzioni, permuta abitabili immobili 011 505 350

POIRINO salone 3 camere cucina doppi servizi box per 2 auto L. 65 milioni più mutuo 50 milioni. Arietti 568.607.

POZZO Strada libero luminoso 3 camere bagno cucinino servizi terrazzo. Gabetto, Cagnasmercatoconsigue 39.06.66.

PRECOLLINA libero strada Cavoretto panoramico 3 camere cucina servizi terrazzo Casamercatoconsigue 748.293.

REVIGLIASCO strada Cavour libero in condominio dal '70 di 3 piani con parco, alloggi di 87 e 103 mq con box volendo abitabili Formula Sarm 519 801

RIVOLI corso Susa recentissimo piano alto soggiorno 2 camere living cucinotto doppi servizi L. 133 milioni. Furlo & Barisnella Tel. 741-2674.

RIVOLI in stabile recente alloggio libero entro 31-12-86 ingresso 2 camere cucina bagno box Edilcasa 548.164.

ROSTA casetta libera dei '70 mq 230 più mq 110 semiterrato, ampio terreno. L. 260 milioni. Permute Sarm 519.801.

S. BERNARDO Carignano libero in palazzina recente 2 camere living cucinino bagno L. 64 milioni Sarm 519 801.

S. MAURO libero recente duplex soleggiato 2 camere cucina 2 servizi 2 terrazzi posto auto L. 130 milioni. Tel. 447 0485.

S. MAURO prestigiosa villa a schiera in costruzione ottima rifinitura di pregio diverse soluzioni personali giardino L. 180 milioni Il Portone 820.3619

S. PAOLO libero 2 camere bagno living cucinino casa recente a camera living bagno AGI DUE 669 2034 - 669 0792.

S. RITA liberi ultima casa appartamento abitabile di camere cucina bagno accessorie. 4 Portoni 839 8636

S. RITA libero ottimo regolare soggiorno 3 camere cucina servizi balconata terzo. Casamercatoconsigue 748 293.

S. RITA (via Tripoli) libero recente ottime condizioni camere living cucinino bagno Vendesi direttamente Tel 758.063

S. SALVARIO libero 2° camere bagno living cucinino bella casa o camera finita. AGI DUE 669 2034 - 669 0792

SANTENA recente libero luminoso salone 3 camere cucina servizi terrazzo box L. 98 milioni dilazionabili. Tel 549 032.

SARDI S. Anna sulla riviera del Po in palazzina soggiorno vista ristrutturato o abitabile ambientazioni terrazzi panoramicissimi mobili a Portico 872.384.

SETTIMO ottimo salone 2 camere cucina bagno 2 ripostigli recente. Permuta. Casamercatoconsigue 390 809.

SUPERATTICO libero ristrutt. piano Fiumale 2 camere soggiorno cucina bagno vendo Arneis 502.396 - 506.202.

TAIT 513.631 libero in via G. Secondo (Crocetta) ottimo camere cucina ingresso bagno L. 45 milioni 400 mila.

TAIT 513.631 zona piazza Bernardo (presso via Sansovino) in piccolo stabile alloggi di 2-3 camere locali.

TAIT 513.631 zona precollinare (presso corso Moncalieri) in palazzina salone 2 camere cucina doppi servizi box

TRE-VI 669.0104 piazza [redacted] camere in stabile recente [redacted] cucina bagno, ristrutturato

TRE-VI 669.0197 corso Trapani completo residenziale con piccolo giardino alta living camere cucina bagno, box libero subito

TRE-VI [redacted] 0197 piazza Carlo in stabile di epoca soggiorno [redacted] bagno ristrutturato

VENERIA a Lanzo 3 camere sopra cucina 2 servizi box Tel 532.604.

VENERIA via La Thuile nuova costruzione 3 camere soggiorno servizi più mansarda di mq 80 ogn. Tel 532.604.

VIA Guido Reni in stabile signorile libero ampio camere living servizi luminoso. Casamercatoconsigue 505.693.

VIA Michelacchi vendesi alloggio di 3 [redacted] camere cucina bagno, 2° piano. Telefonare 532 604.

VIA Romita in stabile signorile libero ottimo salone 1 camera cucina servizi. Casamercatoconsigue 505 633.

VIA Sansovino libero recente grupp 2 camere nuove cucinotto servizi box. Casamercatoconsigue 505.633

VILLA collinare in Reviglasco recente panoramica 300 mq abitabile su 2 piani parco 7000 mq vendesi G.H. 501.521.

VILLA La Loggia libera salone 3 camere cucina lavanderia 2 servizi giardino costruzione 1981. Bianca Dati 502 200.

VILLA libera vicino al 2 piani salone 4 camere cucina servizi lavanderia box giardino mq 1500 mutuo. Tel. 505.991.

VILLA nuova signorilmente rifinita con mq 1000 giardino adeguato su colline di Cassano. Rabbia 545.832 - 636.211.

VOLPIANO finalmente nuovi sole 2 camere cucina bagno terrino centrale box 2%, mutuo A. Quaglia 741.3051

20 Domande affitto

A.A.A. SOCIETA' cerca uno spazioso no uffici camere alloggi vuoti o arredati no agenzie referenze. Tel. 533.914.

A. UNICASE ricerca alloggi e ville vuote o arredati anche 1° contatto per dirigente parastato. Tel. 311.640.

MEDICO cercasi carica appartamento uso 6° casa famiglia lavoro ufficio/mansarda Molinette Tel. 819-808.

21 Offerte affitto

AFFITTASI a persona di sicuro familiare residente [redacted] Tel. 540.277.

AFFITTASI a referenziati gold-A-loro modernamente arredato massima riservatezza Dr Sandrone 587.183-587.639.

AFFITTO a prossimi sposi compiendo i mobili signorile 2 camere prezzo L. 740 mila in strada Gerbido. Tel. 301 816.

AFFITTO a prossimi sposi compiendo i mobili camera living cucinino L. 800 mila via Alassio. Telefonare 303.915.

AFFITTO vacanza, la formula per voi che cercate un alloggio in Torino e provincia. Consulenza finanziaria Co.Fi.Affi Telefonare 011 507.637.

AMMINISTRATORE [redacted] vuoti 40-70 mq vicino [redacted] sposi o nucleo familiare. Tel 543.526.

CENTRALI uffici residence arredati mq. negozi recapiti parcheggio interno ogni parte sole riunioni lunga lettera vedi loghi. Tel. 55 811.

CENTRO uffici arredati negozietti recapiti centrale parcheggio interno segreteria sala riunioni lunga lettera vedi loghi. Tel. 55.811.

IPI 611.582. affitta, corso Re Umberto 64, esclusivamente uso ufficio: diversi luminosi, 10 vani, 3 bagni

MONCALIERI affittasi uso ufficio 5 vani servizi completamente ristrutturato 1° piano. Tel. ufficio 01 637.715.

SUSA (m. 1m. 532.444 affitta locale di appartamento signorile salone 2 camere cucina bagno servizi box auto.

22 Traslochi

TRASLOCHI grandi e piccoli per città e tutta Italia. Deposito mobili, pianoforte esperto. Tel. 348.777 347.8144 Vesanna.

37 Campeggio e sport

[redacted] Venezia a 5 km dal mare vendesi prezzolo mq 100 pons tranquilla completa a 90 giorni. Tel. 018 810.307.

38 Animali e veterinaria

BARBONCINI jorkshire, alsaziani, maltesi, pincher, san bernardo, cocker, pechinesi, fox terrier, schnauzer nani, gatti persiani. Telefonare 011 543.965.

CANTALUPA villa [redacted] subito no [redacted] perco recentissimo pagamento con stipulo a rateazione studio professionale richiedere. Telefonare 658.3001 - 658.2015. No mediazione

[redacted] appartamento in villa finemente subito abitabile studio professionale vendo con giardino a recente. Telefonare 515.521 - 515.455. No mediazione

CESANA imperdibile vendo bilocale mansarda due livelli 3% mutuo disponibili. Tel. 011 585.443 - 447.8554 - 0122 895 15.

CHIVASSO grossi villa subito abitabile, settimi piano 2 camere bisogno cucina mq 3000 giardino privatissimo vendo con prezzo a rateazione. Telefonare 658.3001 - 655 235 No mediazione.

CHIORINO cortile casa con giardino 5 vani cucinotto bagno cantina box L. 42 milioni. A. Quaglia 741 3051

CHIVASSO graziosi casette campagnole ristrutturate, con terreno, prezzi convenienti. Tel. pomeriggio al 957.8227.

DRUENTO Regaldo privato vende appartamento composto soggiorno cucina abitabile zona tutta bagno lavanderia pergola L. 65 milioni più piccolo mutuo. Telefonare orarissimi allo 011 857.088.

LOANO pronta consegna, 400 metri mare, splendida vendo bi-trilocali ammobiliato nonostante mare. Direzioni con vista meraviglia mare Liguria. Mutuo accordo per contanti, saldo mutuo bancario oppure rateizzazione senza spese, immobiliare Mi-To via Aurelia 238 - Loano telefono 019 671.501/2. Ufficio vendita in loco: v.le Tirreno aperto anche festivi.

NOVARETTO casa indipendente abitata terreno 150 mq salone 3 vani cucina bagno terreno terreno A. Quaglia 741 3051.

PRIVATO vende a Moncenisio Torinese casetta ristrutturata composta da salone, sala da pranzo, cucinino, 3 camere da letto, bagno, garage, terreno coltivato a frutteto di mq 2000 circa. Richiesta L. 100 milioni. Telefonare ore ufficio al 539.312

PRIVATO vende a Rubiglione Alta «Villaggio La Fiorida» alloggio composto da salone con angolo cottura, 3 camere da letto, 2 bagni, giardino privato mq 300 e garage con 2 posti auto. Richiesta L. 195 milioni compreso mutuo. Tel ore ufficio al 539.312

RIVAROSSA casetta subito abitabile con 7000 mq di prato ideale orticoltore vende con attico a rateare. Telefonare 515.551 - 515.488 No mediazione.

RIVOLI [redacted] 0197 corso Susa in stabile di epoca soggiorno [redacted] bagno ristrutturato

SAN MAURO libero recente duplex soleggiato 2 camere cucina 2 servizi 2 terrazzi posto auto L. 130 milioni. Tel. 447 0485.

SAN MAURO prestigiosa villa a schiera in costruzione ottima rifinitura di pregio diverse soluzioni personali giardino L. 180 milioni Il Portone 820.3619

SAN PAOLO libero 2 camere bagno living cucinino casa recente a camera living bagno AGI DUE 669 2034 - 669 0792.

SAN RITA liberi ultima casa appartamento abitabile di camere cucina bagno accessorie. 4 Portoni 839 8636

SAN RITA libero ottimo regolare soggiorno 3 camere cucina servizi balconata terzo. Casamercatoconsigue 748 293.

SAN RITA (via Tripoli) libero recente ottime condizioni camere living cucinino bagno Vendesi direttamente Tel 758.063

SAN SALVARIO libero 2° camere bagno living cucinino bella casa o camera finita. AGI DUE 669 2034 - 669 0792

SANTENA recente libero luminoso salone 3 camere cucina servizi terrazzo box L. 98 milioni dilazionabili. Tel 549 032.

SARDI S. Anna sulla riviera del Po in palazzina soggiorno vista ristrutturato o abitabile ambientazioni terrazzi panoramicissimi mobili a Portico 872.384.

SETTIMO ottimo salone 2 camere cucina bagno 2 ripostigli recente. Permuta. Casamercatoconsigue 390 809.

SUPERATTICO libero ristrutt. piano Fiumale 2 camere soggiorno cucina bagno vendo Arneis 502.396 - 506.202.

TAIT 513.631 libero in via G. Secondo (Crocetta) ottimo camere cucina ingresso bagno L. 45 milioni 400 mila.

TAIT 513.631 zona piazza Bernardo (presso via Sansovino) in piccolo stabile alloggi di 2-3 camere locali.

TAIT 513.631 zona precollinare (presso corso Moncalieri) in palazzina salone 2 camere cucina doppi servizi box

TRE-VI 669.0104 piazza [redacted] camere in stabile recente [redacted] cucina bagno, ristrutturato

TRE-VI 669.0197 corso Trapani completo residenziale con piccolo giardino alta living camere cucina bagno, box libero subito

TRE-VI [redacted] 0197 piazza Carlo in stabile di epoca soggiorno [redacted] bagno ristrutturato

VENERIA a Lanzo 3 camere sopra cucina 2 servizi box Tel 532.604.

VENERIA via La Thuile nuova costruzione 3 camere soggiorno servizi più mansarda di mq 80 ogn. Tel 532.604.

VIA Guido Reni in stabile signorile libero ampio camere living servizi luminoso. Casamercatoconsigue 505.693.

VIA Michelacchi vendesi alloggio di 3 [redacted] camere cucina bagno, 2° piano. Telefonare 532 604.

VIA Romita in stabile signorile libero ottimo salone 1 camera cucina servizi. Casamercatoconsigue 505 633.

VIA Sansovino libero recente grupp 2 camere nuove cucinotto servizi box. Casamercatoconsigue 505.633

VILLA collinare in Reviglasco recente panoramica 300 mq abitabile su 2 piani parco 7000 mq vendesi G.H. 501.521.

VILLA La Loggia libera salone 3 camere cucina lavanderia 2 servizi giardino costruzione 1981. Bianca Dati 502 200.

VILLA libera vicino al 2 piani salone 4 camere cucina servizi lavanderia box giardino mq 1500 mutuo. Tel. 505.991.

VILLA nuova signorilmente rifinita con mq 1000 giardino adeguato su colline di Cassano. Rabbia 545.832 - 636.211.

VOLPIANO finalmente nuovi sole 2 camere cucina bagno terrino centrale box 2%, mutuo A. Quaglia 741.3051

45 Ville, app., cascine per vacanze, acq.-vend.

A.A.A. A La Mandria vicinanze ristorante affittasi 2 ampi vani cantina giardino L. 31 milioni. Gestim 650.3053.

A.A.A. A 20 km Torino Canavese nuovo 2 vani cantina solaio cortile diretto L. 34 milioni revisa. Gestim 650.3053.

A.A.A. LAGO di Viverone villetta libera 6 camere bisogno terreno recintato 2000 mq. Gestim 650.3053

[redacted]. CASTELNUOVO Don Bosco casa 2 piani indipendente 4 camere bagno box L. 39 milioni 500 mila Sergent 448.453 - 447.2377.

A. CIRIE' casetta da ristrare 4 camere cucina ferile magazzino acqua luce ideale 1° casa mutuo Casaffari 88.12.

A. LA LOGGIA cascinale 4 camere stalle fienili portoghi terreno 4000 mq. comode direzioni. Casaffari 88.12.

A. LA [redacted] da ristrutturare per ideale [redacted] alla minimo anticipo L. 3 milioni. Casaffari 88.12.

A. VALDELLATORRE rustico indipendente 4 camere cucina bagno terreno conde privato cortile. Casaffari 88.12.

A. VALDELLATORRE rustico indipendente 4 [illegible] da ristrare acqua luce portoghi cucina. Casaffari 88.12.

A. VERDUNO splendente casetta distinta 2 camere salone doppio bagno ingresso cortile terreno Casaffari 88.12.

[redacted] da privato ristrutt. casetta con terreno entro 30 km da Torino possibilmente zona collinare pagamento in contanti Tel 854.305 - 854.304.

ALMESE Riviera casa con giardino, 8 locali vani più 2 spazi cantina solaio posto fienile. A. Quaglia 741.3051.

BALDISSERO d'Alba grande casa libera su 2 piani per complessivi 7 vani e servizi ristrutturata circa 2000 mq terreno a frutteto. Fiorito 873.412.

BARDONECCHIA Sesa vicinanze per proprio cliente alloggio 3 camere cucina abitabile servizi anche casa vacanza pluriennale consona. Per informazioni tel. 0122 98 47 - 997.16

BUSSOLENO [redacted] vendo casa di 4 vani con terreno e richiesta acqua e luce L. 18 milioni. Tel. 0174 343.941

CANTALUPA villa [redacted] subito no [redacted] perco recentissimo pagamento con stipulo a rateazione studio professionale richiedere. Telefonare 658.3001 - 658.2015. No mediazione

[redacted] appartamento in villa finemente subito abitabile studio professionale vendo con giardino a recente. Telefonare 515.521 - 515.455. No mediazione

CESANA imperdibile vendo bilocale mansarda due livelli 3% mutuo disponibili. Tel. 011 585.443 - 447.8554 - 0122 895 15.

CHIVASSO grossi villa subito abitabile, settimi piano 2 camere bisogno cucina mq 3000 giardino privatissimo vendo con prezzo a rateazione. Telefonare 658.3001 - 655 235 No mediazione.

CHIORINO cortile casa con giardino 5 vani cucinotto bagno cantina box L. 42 milioni. A. Quaglia 741 3051

CLAVESANA graziosi casette campagnole ristrutturate, con terreno, prezzi convenienti. Tel. pomeriggio al 957.8227.

DRUENTO Regaldo privato vende appartamento composto soggiorno cucina abitabile zona tutta bagno lavanderia pergola L. 65 milioni più piccolo mutuo. Telefonare orarissimi allo 011 857.088.

LOANO pronta consegna, 400 metri mare, splendida vendo bi-trilocali ammobiliato nonostante mare. Direzioni con vista meraviglia mare Liguria. Mutuo accordo per contanti, saldo mutuo bancario oppure rateizzazione senza spese, immobiliare Mi-To via Aurelia 238 - Loano telefono 019 671.501/2. Ufficio vendita in loco: v.le Tirreno aperto anche festivi.

LOANO Hotel La Palma 019 669.784 settimane tenitare cercasi con annessi 300 mq mare dentro cucina cauzione

46 Ville, app., camere per vacanze, affitto

AI Lidi Ferraresi, sul mare, affittiamo per Pasqua ville, appartamenti. Possibilità affitti settimanali Tel 0533 49.410

LOANO affittiamo appartamenti vicino mare mese di settembre e ottobre anche a settimana Tel. 019 671.661/2

47 Alberghi, pensioni residence

ALASSIO Hotel Rex 100 mt mare, camere con servizi, giardino, menù a scelta convenzione. Tel 0182 40 044

ALASSIO pensione Wind Surf 41 lit 42.000 mt 60 mare cucina inglese/americana, tipica pizza convenienza.

ALBISOLA Hotel Villa Chiara 019 45 253 sul mare 3 stelle giardino menù a scelta camere pervenute. Interpellateci

LOANO Hotel La Palma 019 669.784 settimane tenitare cercasi con annessi 300 mq mare dentro cucina cauzione

52 Varie

A.A.A.A.A. GIORELLERIA compra per argenti monete gioielli, prezzi massimi. Corso Palestrina 181. tel 354.832.

CIRCE luogo ai fiori tornare la persona amata, magia bianca d'amore, benessere, affari. Via Mortara 13, tel. 896.877.

COMPRO non antichi mobili singoli volumi intere biblioteche, enciclopedie Treccani. Tel. ore negozio 839 7720.

DA privato compra vendita esclusiva mobili usati lampadari e preziosi. Strada del Fortino 2 - Torino, telefono 232.417.

[redacted].000.000 Pinerolo cortile casa padronale 300 mq da fare con 2000 mq di terreno all'Aurelio 533 517.

[redacted].000.000 Chisone villetta chalet 140 mq abitabile 2000 mq frutteto. «Il Rustico» vende 533.512.

[redacted].500.000 Canavese casetta abitabile subito con giardino privato pertinenziale vende a rate. Tel. 658 300 - 658 225 No mediazione.

Città Mercato

Torino - Strada per Venaria

Rivoli (TO) - Corso Susa 301/307 - SS 25

Fino all'1 agosto

3x2

[redacted] 33% su altri 50 articoli

Alcuni esempi:	1 pezzo	3 pezzi
Riso Flora Liebig 1000 g	2.390	4.780
Olio extra vergine di oliva Orsa Maggiore 1 lt	4.490	8.980
Maionese Re Verde 250 ml	1.280 (L.5.120 al lt)	2.560 (L.3.413 al lt)
Olive verdi Re Verde 700 g (430 g sgocc.)	2.080 (L.4.838 al kg sgocc.)	4.160 (L.9.302 al kg sgocc.)
Vermocci di San Gimignano 0,750 lt	[redacted] (L.3.173 al lt)	[redacted] (L.2.118 al lt)
Birra Amstel 2 lattine 66 cl	1.390 (L.2.106 al lt)	2.780 (L.1.464 al lt)
Arrecistatissima o Chinotto Recoaro 330 ml	[redacted] (L.1.333 al lt)	880 (L.889 al lt)

	1 pezzo	3 pezzi
Dessert Royal 250 g	1.430 (L.5.720 al kg)	2.860 (L.3.813 al kg)
Formaggio Brie Plaisir De Roy 200 g	1.950 (L.9.750 al kg)	3.900 (L.6.500 al kg)
2 formaggini Milione 120 g	1.140 (L.9.500 al kg)	2.280 (L.6.333 al kg)
Fibbiata di campagna Parre al kg	15.940	10.627
[redacted] Wudy Ala di pollo 250 g	1.980 (L.7.920 al kg)	3.960 (L.5.280 al kg)
Scala piatti liquido concentrato 1500 ml	2.840	5.680
Lasi casa liquido 1 lt	1.760	3.520
Bolian liquido lavatrice 1000 ml	4.840	9.680

	1 pezzo	3 pezzi
Dentifricio Pasta del Capitano 100 ml	2.170	[redacted]
Bagno di schiuma Spuma di Sciampagna 500 ml	3.490	6.980
Parfum deodorante Babadas 100 ml	2.690	5.380
Crema fluida Roberts 200 ml	3.140	6.280
Crema Pura e Semplice 250 ml	3.950	7.900
Deodorante Linea Lei 75 ml	3.380	6.760
50 assorbenti Tipi Lei	4.120	[redacted]
50 tovaglioli Kleenex mis.34 x 34 cm	940	1.880

Fino ad esaurimento delle scorte

VINCE PER CONVENIENZA

• Orario continuato 9.00/21.00 - Lunedì 14.30/21.00 • Posteggio gratuito • Galleria di negozi specializzati • Bar-Telefono • Pagamento rateale (Prestitempo BAI) • Carte di credito: Bank Americard - MasterCard - CartaSì - Access - Comifes - Eurocard

• Sconto 40 lire al litro sulla benzina e 20 lire al litro sul gasolio (solo Torino)

Annunci Economici Facili

Annunci economici via filo.
Dettate il vostro annuncio ■ Publikompass (011) 6502165.
Riceverete l'indicazione del costo e potrete comodamente effettuare il pagamento presso il più vicino sportello della Cassa di Risparmio di Torino o dell'Istituto Bancario San Paolo di Torino.
Da questo momento il vostro annuncio è in buone mani.

LA STAMPA

Vendere, comprare, cercare, trovare. Basta telefonare!

Un buon ripasso pratico della lingua straniera

LE VACANZE COME OCCASIONE PER PARLARE FRANCESE

Un incontro «turistico» può offrire lo spunto per una simpatica lezione

Quanti di voi mi hanno seguita qualche volta nel programma «S.O.S. Bâlô» conoscono senz'altro Michèle Leyre, l'insegnante di francese, con la sua inconfondibile pronuncia parigina. E' a lei che ho chiesto aiuto per abbinare un argomento di ricreativo della sua lingua.

«*Veramente* — mi dice — *una lingua si impara parlando, e l'estate dovrebbe servire proprio per cercare le occasioni di un approccio con la gente, la cultura, la lingua parlata, e di* della *grammatica studiata a scuola: perché non approfittare delle tante opportunità offerte dagli "scambi" tra famiglie, per cui si ospita un francese per due settimane, e poi* va ad abitare presso di lui *per altre due... oppure, bisognerebbe convincere i genitori a scegliere la Francia come meta* vacanze, *visto che offre una vasta gamma di possibilità, dalla montagna, al mare, al lago*».

In , ricordiamoci che le spiagge italiane pullulano di turisti francesi: approfittatene stringere amicizia con vostri coetanei. scoprite piacevole «fare esercizio» ridendo scherzando tra amici... Ma proprio non riuscite a realizzare di queste opportunità, leggere (anche fumetti: ad esempio il gustosissimo «Astérix il gallico») e di allenarvi a conversare in vostra su stazione francese; un altro modo per ripassare la pronuncia consiste nel ricercare le cassette con i dialoghi che avete fatto in : le potrete trovare in vendita tutte le librerie scolastiche fornite

A qualche settimana dalla fine vacanze riprendete in mano i , scorra alle regole di grammatica, e magari provate a rifare gli esercizi già svolti nel corso dell'anno.

Michèle si dichiara restia a consigliare procedimenti specifici di ripasso: «*Lavorare d'estate seguendo un metodo diverso da quello utilizzato dall'insegnante durante l'anno serve a meglio, "fissare" le strutture linguistiche studiate e non ancora completamente assimilate, fare degli esercizi strutturali, un genere di sostituzione parole in frasi date, o di trasformazione, ad esempio dalla forma affermativa del verbo negativa e poi interrogativa..., ma sempre seguendo la falsariga del proprio di testo. Oltretutto, non ho ancora trovato un "libro per le vacanze" che mi soddisfacesse*».

Comunque, alla fine si arrende alle mie richieste e della questo schema, che io trascrivo :

1ª media. Partendo sempre (come pure classi successive) e situazioni comunicative fatte in classe, riprendere i seguenti punti:

- forma femminile e plurale di nomi e aggettivi;
- forma interrogativa negativa dei verbi;
- aggettivi possessivi;
- aggettivi dimostrativi;
- presente indicativo dei verbi regolari (être, aller, venir, ecc.);
- lettura di brani semplici e risposta a domande su di essi mediante frasi complete.

2ª media. Ripassare:

- i tempi passato prossimo, imperfetto e futuro verbi regolari e dei più usati verbi irregolari;
- i pronomi personali (le, la, les, lui, leur; en);
- creare (sempre con l'aiuto del libro di testo) delle situazioni comunicative, del tipo: chiedere un'informazione esprimere un , accettare (o rifiutare) un invito, e così via;
- scrivere i dialoghi corrispondenti a queste situazioni, e possibile ascoltarne qualcuno;
- completare dialoghi «a buchi» (cioè mancanti di alcune parti);
- per quanto riguarda letture, i ragazzi di seconda possono cimentarsi con novelle corte e semplici (anch'esse tratte dal libro di scuola) o con piacevoli libri d'avventura (ottimi quelli della «Bibliothèque Verte») e riviste per giovani (ad es. Optaki, la più dai loro coetanei d'Oltralpe, e Spirou).

3ª media. Ripassare:

- il modo congiuntivo e le ipotetiche;
- la concordanza dei tempi;
- i pronomi relativi e quelli interrogativi;
- sempre seguendo il testo, approfondire alcune strutture della lingua parlata, come esempio le differenze dei registri;
- leggere alcune rubriche di quotidiani;
- per esercizio scritto: scrivere lettere, rispondere ad annunci economici); esprimere parere un'opinione;
- , consiglio dei romanzi agevole lettura: opere di Colette, di Simenon.

Barbara Ronchi Della Rocca

Fiona Henderson e Sherie Gibson, eccezionali ginnaste inglesi, presentano a Londra il loro

Appunti dal «taccuino piemontese» di Camillo Brero

I PROVERBI DICONO...

Non scandalizza, ormai, più nessuno il constatare la scarsa conoscenza e, pertanto, la stima limitata che la cultura piemontese gode tra gli stessi piemontesi.

Non dico, soltanto, dei valori espressi dalla letteratura piemontese (sconosciuta e misconosciuta principio) e, più difficile, diffe momenti di grande e intraducibile poesia, della intuitiva della cultura popolare raccolta nei detti, nelle massime e nei proverbi.

Il proverbio è, infatti, il condensato significante e significativo della vita e della civiltà di un popolo.

Mi pare, pertanto, opportuno ed esemplare spigolare, oggi, da un album di prestigio (prestigioso, da noi, diventa tutto quanto appare sotto titoli anglofoni o forestieri), alcuni curiosi ed originali proverbi piemontesi riservati al genio femminile.

Son tratti da un articolo di Estella Canziani «*Piedmontese Proverbs* in *Dispraise of Women*» pubblicato a Londra nel 1913 sulla rivista *Folklore* e segnalato dal prof. O. P. Olivio sul n. 45 del «Musicalbrandé».

Va detto che «*Dispraise*» dei proverbi piemontesi evidenzia una caratteristica «pena» (soggezione) maschilina.

D'altronde, è l'invocazione di tutti i futuri mariti quella che prega: «*Marieisa a l'è 'n brut sifé, ma, Nosgnor, femlo prové*» (sposarsi è un affare, ma, Signore, fatemelo provare).

Non vale sapere che «*El diav a fa la torta e le femne la fan mangé*» (il diavolo fa la torta e le donne ce la fanno mangiare), ed anche che «*La dòna a l'è come la castagna, da feura a l'è bela e drenta a l'ha la magagna*» (la donna è come la castagna, di fuori è bella e dentro nasconde la magagna).

Né vale — quando il rimanda, — la raccomandata che ammonisce «*Mi femna, si tëlla tenta parlé ciàir dla candella*» (me la donna né la tela va esaminata al lume di candela), anche perché: «*Dova a l'é sour, le dòne a tute*» (al buio tutte le donne sono uguali).

E fuori della letteratura, vien registrata in Piemonte la «donna angelo». proclama, però, «*Se un l'è marià, a l'ha 'l Paradis anticipà...*» (se uno è ben sposato, ha il Paradiso anticipato).

E, poi, chi non ha difetti? loro «*le dòne, scasi tute, per fesse bele as fan brute!*» (le donne, quasi tutte, per belle si fanno brutte!).

E a quanti sono in tempo, possiamo rammentare «*Vin vej e femne giovne a manten*» o l'«*heur content*» (vino vecchio e donne giovani mantengono il contento).

Senza complessi maschilisti, perché «*A l'è scrit an sla pòrta dël dòm che na bela fija a pija un brut òm*» (sta scritto sulla porta del duomo che una bella ragazza sposa un brutto uomo!).

Ogni donna da noi sa che «*L'òm a basta ch'a sia pi che 'l diav o ch'a l'abia i còrn!*» sufficiente che l'uomo sia più bello diavolo o abbia le corna).

Tutti sanno, infatti, «*L'òm, l'àso e 'l pitò a së smija*» (l'uomo, l'asino e il tacchino si assomigliano).

E, qui, più nessuno il «*Dispraise*» è più antifemminile e antimaschilino! Piemonte!

Camillo Brero

Lotto

IL 27 PER CAGLIARI E' DAVVERO FANTASTICO ... DI NUOVO IN POSTA!

L'ex capolista assoluto, 27 di Cagliari, comparso sabato scorso dopo 118 settimane, è uscito di a sole sette giorni di distanza. Nulla cambiato in testa alla graduatoria del ritardo, sempre aperta da 27 di Cagliari, a quota 118, e 27 di Venezia, a quota 111, due numeri in «Cadenza 7». Un po' più indietro ci sono gli altri centenari: 82 di Milano, a quota 106, e il secondo cagliaritano, 1, a 105, entrambi in «Figura 1». Hanno ripetuto l'uscita della settimana precedente: 27 a Cagliari, 17 a Firenze, 79 a Milano, 77 a Palermo, 74 a Roma, 34 a Venezia.

Per il gioco delle combinazioni ricordiamo la comparsa d'una coppia di Verticali a Genova (26-62) e terni nelle Cadenze a Palermo (13-63-83) e nelle Decine a Cagliari (70-77-71), a Genova (24-26-29) e Roma (73-72-74).

BARI	48	83	28	10	33	8	13	31	63	35
	89	57	72	59	69	55	58	57	53	46
CAGLIARI	27	1	64	22	8	53	28	12	68	35
	118	105	56	53	52	50	48	43	42	36
	5	42	89	33	87	66	54	14	27	78
	68	63	59	58	57	47	45	43	40	39
	81	40	38	25	74	24	45	63	60	4
	79	51	49	48	48	40	36	35	33	30
MILANO	82	24	26	72	83	43	33	89	25	28
	106	68	78	69	66	61	52	45	42	40
NAPOLI	78	10	10	86	72	2	29	37	57	90
	63	60	55	50	54	49	49	49	44	43
PALERMO	28	74	11	44	33	40	61	52	79	66
	68	61	58	47	38	38	38	37	36	35
ROMA		38	15	59	26	29	24	35	11	28
		58	55	52	50	48	46	44	43	40
TORINO	31	79	18	1	8	84	73	53	25	48
	82	77	70	68	66	59	47	44	43	40
VENEZIA	27	39	31	33	1	80	2	29	48	86
	111	83	72	67	63	44	43	38	34	33

In nero è indicato il numero, in chiaro le di assenza

LE COMBINAZIONI

	BA	CA	FI	GE	MI	NA	PA	RM	TO	VE
GEMELLI	2	16	3	8	19	3	3	7	2	43
VERTIBILI	8	23	4	8	39	7	7	16	5	7
CADENZE	7	6	7	8	3	6	8	1	5	7
	20	28	41	33	63	40	30	54	27	30
FIGURE	8	8	6	6	8	1	2	2	6	3
	22	48	58	36	21	58	28	18	25	34
DECINE	4	5	0	4	5	3	8	5	7	6
	12	37	17	57	34	58	20	21	19	29

In nero è indicata la volta, in chiaro le settimane d'assenza

SEMPRE PIU' DIFFICILE GIOCARE

«*Dove metterò i miei soldi se lo Stato proprio non li vuole? Il mio non è mai stato, non c'è dubbio, investimento, poiché a farmi puntare per azzeccare un o almeno un ambo, è passione stata, da anni, sciatta la passione per questo gioco*».

Così ci scrive che, te, aggiunge: «*In medio gioco fra le duecento e le trecentomila lire al . Ora proprio non andare a giocare. Cliente affezionato di una ricevitoria corso che chiusa qualche anno fa, ora giocapo per abitudine quasi sempre in piazza Statuto, ma anche questo botteghino ha chiuso i battenti. Non posso quindi più giocare. Vi scrivo e mando copia di questa mia all'Intendenza fi-. Ai giornali faccio il resto appunto aver detto che sarebbe stato tutto semplicissimo giocando dal tabaccaio a partire dal 1° luglio. D'accordo, non avevano scritto il 1° luglio di quale anno...*».

L'amaro sfogo del lettore è comprensibile. Qui, informando del mutamento previsto per il 1° luglio, avevamo anche espresso la speranza che, una volta tanto, l'ingranaggio statale fosse all'altezza della situazione. Purtroppo non è stato così e la delusione, anche nostra, è evidente.

ENALOTTO

Per il concorso numero 30 del 26-7-1987 proponiamo queste due colonne, elaborate in base a frequenze, ritardi e ripetizioni dei segni nella singola ruota:

BARI	2	1
	1	x
	1	2
	x	2
	x	2
NAPOLI	2	x
PALERMO	2	x
	x	1
TORINO	1	2
VENEZIA	1	2
NAPOLI 2°	2	x
ROMA 2°	x	1

HA AVUTO SOGNATO UN AUTISTA DI AUTOBUS

Condiscendenza	31
Condiscendere	52
• con l'amico	35
• coi figli	98
• con l'amante	8
• la moglie	19
• col marito	
• coi genitori	
• coi parenti in genere	81
Condiscepolo	
Condizionare	
Condizionato	4
Condizione	
Condoglianza	65
Condolersi	44
Condonare	
Condonato-ta	
Condonatore-trice	72
Condonazione	64
Condotta	44
• medica	
• chirurgica	67
Condottiere	66
Condotto-te d'acqua	29
Condurre	30
• in affitto	
Conduttore q.	17
• di omnibus	
• di tramways	
• di carrozza	88
• di treno	11
• d'automobile	4
• di taxi	22
• d'autobus	5
• d'albergo	21
• d'azienda q.	15
Conduttrice	65
Conduzione	20
Confacevole	66
Confalone	22
Confaloniere (porta confalone)	4
• (onorificenza)	21
Confare-rsi	60
Confederare-rsi	14
Confederate-ti	12
Confederazione	70
Conferenza	52
Conferire	24
Conferitore-trice	13
Confermo	14
Confermare-rsi	34
Confermato-ta	12
Confermatore-trice	13
Conferma-zione	10
Confessare-rsi	66
Confessati-te	30
Confessato-ta	74
Confessionale-li	30
• con peccatore	11
Confessione	37
• religiosa	34
• pubblica	25
• privata	32
• giudiziaria	23
• amorosa	43
• vergognosa	3
• solenne	62
• di moribondo	17
• peccatore	38
• di peccatrice	34
Confessionile con confessore e penitente	37

A cura di **Giorgio Lombardi** e **Renzo Rossotti**

Indirizzate le vostre lettere a «Stampa Sera - La parola ai lettori via Marenco 32 10126 Torino»

La parola ai lettori

Perché tanta disparità nei tassi d'interesse?

CONTO IN BANCA, CHE DOLORI!

Come strappare condizioni migliori

«Per quale motivo i tassi di interesse sui conti correnti variano così tanto da banca a banca e, in certi casi, persino da sportello a sportello della stessa banca? Qualche mese fa avevo lo corrente più del 5 per cento; ho cambiato istituto di credito e mi sono visto offrire ben tre punti in più. questi giorni nella mia hanno aperto un'altra banca; sono dato ad informarmi e mi hanno to una percentuale nuovamente superiore».

Anche per i «prodotti» bancari è una questione di mercato... Qualche tempo fa l'Unione nazionale dei consumatori aveva diffuso alcuni consigli «ai risparmiatori, proprio allo scopo di suggerire loro come contrattare meglio il trattamento sul conto in banca. Ad esempio, il periodo migliore per strappare un ritocco dei tassi può essere quello di fine anno, quando tutti i direttori di agenzia o di filiale stanno tirando le somme della «raccolta» e, certamente, sono meglio disposti verso la clientela e meno propensi a poterli chiudere il conto. In ogni caso, un suggerimento: il risparmiatore non dovrebbe mai investire in un solo «prodotto» finanziario.

Italia condannata per le norme Cee

Caro Direttore,
adesso che l'Italia è stata condannata dalla Corte di giustizia del Lussemburgo per non avere ancora recepito nella propria legislazione le norme della Direttiva Cee per la conservazione degli habitat e delle specie selvatiche, radicali e antipiccola possono essere contenti.

Nel corso della passata legislatura, insieme allo spa- gruppo di democrazia proletaria, hanno boicottato con 4000 emendamenti proposta di legge varata dalla Commissione Agricoltura della Camera proprio per il recepimento di tale direttiva europea. E' tutto questo mentre sulle piazze e sui giornali reclamavano a gran voce che l'Italia facesse fronte agli impegni sottoscritti più di dieci anni fa e non ancora mantenuti (e come l'Italia, tutti gli altri Paesi della Comunità Europea tranne Lussemburgo e Danimarca). Infatti a loro non interessa che ci siano leggi migliori, ma soltanto mettere in cattiva luce la legislazione sulla caccia allo scopo di eccitare l'emotività della gente e di indirizzarla poi verso altre direzioni (come si è visto chiaramente nel corso delle ultime elezioni).

E i partiti politici tradizionali si lasciano mettere nel sacco, li seguono sul terreno di un falso ecologismo, cercano addirittura di superarli e poi sono costretti a cedere loro spazio e potere. Nel corso di questa legislatura, fra deputati hard-core che fanno pipì sui loro elettori, saltimbanchi e cantanti, tutti «diversi» ma uniti nel loro odio strumentale nei confronti della caccia, ne vedremo delle belle.

La condanna che deriva dalla precisa volontà degli anticaccia è soprattutto ingiusta come leggo chiaramente in un comunicato dell'Unione Nazionale delle Associazioni Venatorie Italiane (Unavi), in quanto si riferisce in massima parte a norme da anni abrogate nel nostro Paese.

E poi mi chiedo: come mai il comunicato pubblicato dal suo giornale non dice che su dodici Paesi della Comunità Europea soltanto due hanno già recepito la famosa direttiva? Non sarà forse una direttiva un po' sballata?

Marco Tabarrini, Roma

In un taxi pieno di fumo

L'invito «Si non fumare» può discutibile ma è comunque formulato con cortesia, soprattutto se è sistemato in bella evidenza all'interno di un taxi. Più perentorio «Vietato fumare», come è capitato a me di trovarlo scritto a chiare lettere sui sedili davanti a me nel taxi che mi ha portato da via della Rocca a piazza Sabotino.

L'assurdo della mia storia è che il tassista aveva in bocca il sigaro e ha continuato per il tragitto a soffocarmi con le sue nuvole di fumo che rendevano l'interno della vettura irrespirabile.

Ho fatto rilevare come fosse insensato imporre ai clienti di non fumare mentre il guidatore fumava a tutto spiano, quasi con ostentazione.

La risposta è stata: «Il cartello serve per i clienti. Il taxi invece è mio, quindi...». E non ha nemmeno aggiunto ciò che risultava ovvio: «Faccio quello che voglio».

Ho cercato di abbassare il vetro del finestrino per prendere un po' d'aria ma il tassista mi ha fatto rilevare che la maniglia l'aveva tolta proprio per impedire che i clienti aprissero il finestrino: «Caldo o non caldo, io qui dentro ci sto tutto il giorno e non voglio prendermi il torcicollo con i vetri giù».

Forse è inutile aggiungere che sono arrivato a destinazione — con quel «taxi a gas» — asfissiato, con mal di testa e seccato di sborsare undicimila lire.

Al ritorno ho preso l'autobus, arsi, due, ma in compenso ho respirato aria pulita ed ho pure risparmiato quattrini. La domanda è : quei un pubblico?

(lettera firmata)

Acchiappa Ufo per l'estate

Ma è l'estate che porta quasi sempre gli *Ufo*! Un effetto del caldo, forse? Seguendo le indicazioni di un'emittente privata che suggeriva, in questa sera afosa, di tenere a bada il cielo, con forti possibilità di avvistare qualche «oggetto volante non identificato» sono stato per una buona mezz'ora in un parco con il naso per aria.

Devo dire che non ho visto nulla nonostante un mio conoscente accanto a me, si sbracciasse per farmi vedere un «sigaro» volante, ossia un'astronave madre capace di contenere molti dischi volanti più piccoli.

Sulla base di quanto aveva letto in non so quale testo, mi ha minuziosamente descritto l'interno di queste portaerei «marziane» o «venusiane» che siano.

L'ho ascoltato con molto interesse ma ho continuato a ripetere che non vedevo assolutamente niente. Forse sarò troppo scettico e gli extraterrestri non sono disposti a premiare il mio scetticismo lasciandomi «acchiappare» dal mio sguardo? E' probabile che sia così.

Quello di trascorrere le serate a cercare gli Ufo è in fondo un passatempo poco costoso. Occorre però una certa prudenza e concludere la «caccia» un po' prima che scocchi la mezzanotte. Dopo quell'ora, il bel verde del prato si popola purtroppo di ombre e diventa infrequentabile. Invece degli Ufo arrivano le streghe, ben peggio davvero.

(Segue in Attualità)

SE SEI COSÌ GRANDE

AUT. MIN. IN CORSO

M&A

CONTO FUTURO UNO TI ASPETTA

VIENI ALLA CRT E APRI IL CONTO FUTURO UNO.

RICEVERAI IN OMAGGIO UNA MAGLIETTA DELLA LINEA "DIADORA"

E' UN SERVIZIO DELLA CRT CASSA RISPARMIO TORINO

PARTECIPERAI ALL'ESTRAZIONE DI OLTRE 500 PREMI ANCHE IN DENARO

● 15 Videocamere con registratore "Videoexplorer" modello 6820 PHILIPS ● 15 Sistemi Computer "Work Station" composti da tastiera, monitor, stampante e mobile PHILIPS ● 20 Ciclomotori modello Si PIAGGIO ● 15 Compact stereo "Kubo Laser" modello FCD 563/38 PHILIPS ● 15 Tennis Partner A.M.S.E.I. ● 25 Macchine fotografiche YASHICA FX-35 2000 con flash ● 120 Mondiali DE AGOSTINI ● Dizionari Grammaticali "L'italiano per tutti" DE AGOSTINI ● Racchette da tennis YAMASAKI

Riflettori puntati su Ginevra dove oggi si riuniscono i negoziatori

UN CORO DI «SI'» A GORBACIOV

Reagan, Nato, Cina e Tokio d'accordo con l'eliminazione dei missili in Asia

WASHINGTON — Gli Stati Uniti hanno reagito con cauto ottimismo la proposta di disarmo di una «doppia opzione zero globale» enunciata ieri dal leader sovietico Gorbaciov, pur rilevando che dovrà verificarla nei dettagli e accertare che vi siano altre condizioni. «Abbiamo visto in passato dichiarazioni positive riposte sovietiche, solo per scoprire poi condizioni inaccettabili» ha dichiarato il portavoce della Casa Bianca Marlin Fitzwater. «Pertanto guardiamo avanti, aspettando di vedere la loro dichiarazione ufficiale a Ginevra».

«Ci rallegriamo delle informazioni sull'accettazione da parte dei sovietici della proposta del presidente Reagan sull'eliminazione globale dei missili intermedi a lunga gittata, presentata inizialmente nel novembre 1981», ha aggiunto il portavoce. «Un tale accordo, se realizzato, porterebbe all'eliminazione completa e globale di questa classe di missili; ciò rafforzerebbe sostanzialmente la minaccia nucleare sia in Europa sia in Asia, e faciliterebbe altresì la verifica del rispetto dell'accordo», ha aggiunto. Secondo Fitzwater, Gorbaciov si mostra anche pronto a eliminare i missili a più corta gittata in Asia con una proposta diversa dagli Usa. Il 15 giugno a Ginevra.

Fitzwater ha detto che vi sono ora nuove ragioni di speranza di progresso. «Se risulterà essere la risposta sembra alla offerta, la considereremo in linea generale molto incoraggiante», ha dichiarato, auspicando d'altra parte passi avanti una riduzione delle armi strategiche intercontinentali, con la presentazione di una proposta sovietica in riguardo.

Fitzwater e altri funzionari hanno detto di sperare che, alla sessione speciale a Ginevra, i sovietici chiariscano la questione dei missili «Pershing 1-A» tedesco-federali, con testate nucleari statunitensi, della quale Gorbaciov non ha fatto ieri menzione. Mosca ha finora chiesto l'eliminazione anche di tali armi, mentre Washington sostiene che esse devono restare tra Usa-Urss.

Un collaboratore di Reagan, che ha voluto l'anonimato, ha definito l'offerta di Gorbaciov «interessante». «Lo 'doppio zero' è stato la nostra posizione: la questione è, che cosa chiedono in cambio?», ha dichiarato, aggiungendo che l'intervista a un giornale indonesiano «menziona solo la parte buona».

La proposta di Gorbaciov è stata accolta favorevolmente anche dal capo dell'ente statunitense per il controllo degli armamenti e il disarmo (Acda), Kenneth Adelman. «Sembra che i sovietici abbiano accettato il nostro proposta di sei anni fa, era quasi ora» ha affermato.

Anche la Nato con cautela, ma non sfavorevolmente, la nuova proposta di disarmo annunciata ieri da Gorbaciov, rilevando che gli alleati chiedono da tempo un'eliminazione globale degli armi nucleari intermedie.

Un funzionario della Nato, pur premettendo di non aver potuto studiare nei particolari la proposta di Gorbaciov, ha dichiarato: «Se corretta, questa proposta devono essere fatte a un tavolo negoziale». Ha aggiunto che un'eliminazione in tutto il mondo, e non solo in Europa, dei missili a medio agevolerebbe la verifica del rispetto del trattato tra Usa e Urss. Il funzionario ha detto che l'eliminazione da parte di Mosca degli «SS-20» in Asia annullerebbe la minaccia di un trasferimento di tali missili in Europa e un'eventuale crisi militare tra Est e Ovest.

Anche secondo il ministro degli esteri tedesco federale di Bonn, Hans Dietrich Genscher, i sovietici hanno compiuto un notevole passo in avanti. In una dichiarazione diffusa oggi Genscher ha detto che in questo modo il problema delle verifiche diventa certamente più facile soluzione.

Il Giappone, da parte sua, ha accolto la proposta con cautela, ma anche con circospezione. Il portavoce del governo nipponico, Masaharu Gotoda, ha detto che il Giappone si rallegrerà dell'offerta sovietica, ma non subordinata ad alcuna condizione.

Sedici a nord di Manaus uccisi missionari in Amazzonia

QUITO (Equador) — Due religiosi cattolici, il vescovo spagnolo Alejandro Lavaca e la suora colombiana Arengo, dell'Ordine dei cappuccini, sono stati assaliti e uccisi a colpi di freccia da una tribù di indios appartenenti alla tribù nella dell'Amazzonia, a circa 240 chilometri da Quito, capitale dell'Equador.

A scoprire i corpi ormai senza vita dei due religiosi è stato il pilota dell'elicottero che lunedì li aveva sbarcati in una sperduta zona della provincia di Napo ricca di giacimenti petroliferi. Secondo fonti della Conferenza Episcopale, il vescovo Lavaca, ucciso il gruppetto di indios mentre sorvolava in elicottero la zona, ha deciso di scendere a terra per avvicinare gli indios, tribù alla quale aveva per altro visato per diversi anni il missionario si trovava in Equador da una ventina di anni. Si ignorano i motivi che hanno indotto gli indios ad aggredire ed uccidere i due religiosi.

Il disegnatore satirico ferito ieri a Londra

LONDRA — Sono sempre gravissime le condizioni di Ali Naj Awd-El Adhami, il disegnatore satirico palestinese ferito da un colpo d'arma da fuoco alla testa mentre si dirigeva a piedi alla redazione londinese del quotidiano kuwaitiano «Al Qabas» per il quale lavora. Awad El Adhami, che è nato a Cisgiordania 48 anni fa, è considerato uno dei più valenti vignettisti del Medio Oriente e le sue caricature notissime in tutto il mondo arabo. Al Adhami non aveva in passato risparmiato critiche all'organizzazione per la liberazione palestinese, Israele e il regime L'attentato non è stato rivendicato da alcuna organizzazione terroristica.

Spagna: arrestato dell'Eta ucciso dalla polizia

SAN SEBASTIAN (Spagna) — Una presunta appartenente è stata uccisa questa notte durante un'irruzione della polizia in un covo dei separatisti baschi a Pasajes, una città 10 chilometri a sud di San Sebastian. La donna è stata identificata come Maria Jesus Flamarique Olarmendia, 29 anni, ma con ogni probabilità i documenti che le sono stati trovati addosso sono falsi. La sparatoria sparatoria è avvenuta intorno all'una, qualche ora dopo che la Civil aveva arrestato altri sette sospetti terroristi in varie località della provincia di Guipuzcoa.

Cina: sequestrate alla dogana cassette pornografiche

PECHINO — La polizia municipale di Pechino ha distrutto ieri mila video cassette «pornografico, immorale o reazionario», sequestrate all'aeroporto della capitale cinese. Lo scrive oggi il «Quotidiano del Popolo».

GLI USA ESPELLONO UN ARMENO A PARIGI?

WASHINGTON — L'amministrazione Reagan avrebbe deciso di sospendere gli aiuti militari ed economici a Panama e di limitare i contatti con il generale Manuel Antonio Noriega, comandante in capo dell'esercito panamense. Lo stamane la «Washington Post». La decisione dell'amministrazione Reagan si spiega con la crisi che Panama sta attraversando e con i contrasti sempre più profondi tra Washington ed il generale Noriega, considerato il reale arbitro della situazione politica panamense: l'uomo che ha esautorato l'attuale presidente Delvalle.

Noriega è stato accusato dal suo ex braccio destro, colonnello Robert Diaz Herrera, di corruzione, brogli elettorali e di aver fatto uccidere avversari politici.

CHE NOIA STAR SUL PALO

Noordwijkerhout (Olanda). Da ieri si trovano in questa scomoda posizione i partecipanti al Campionato mondiale di sedute prolungate sul palo. Il record da battere è di 5 giorni

LA FRANCIA INVIA A HORMUZ CORVETTA

PARIGI — Il ministro della Difesa André Giraud ha reso noto che la Francia ha deciso di inviare nella regione del Golfo la corvetta «Georges Leygues», in appoggio alle tre navi-scorta che già vi si trovano.

Interrogato sul significato della decisione di fare «accompagnare» e non «scortare» le navi francesi, il ministro ha affermato: «A Parigi non vogliamo fissare in modo rigido il nostro comportamento, che si tratti di presenza, assistenza, o operazioni di scorta».

La ricerca fa passi avanti

CELLULE «ASSASSINE» CONTRO IL VIRUS AIDS

WASHINGTON — Ricercatori americani hanno scoperto una cellula che uccide i virus dell'Aids, la mortale malattia che distrugge il sistema immunologico dell'organismo. La scoperta potrebbe essere utile a misurare l'efficacia di un futuro vaccino per l'Aids. L'annuncio è stato dato dal dott. Bruce Walker, del Massachusetts General Hospital di Boston: «Non abbiamo determinato il ruolo di questa cellula, ma sappiamo con certezza che esse individuano e uccidono le cellule infettate dal virus dell'Aids».

La scoperta potrebbe anche dare una spiegazione sul perché molti malati di Aids non sviluppano la malattia, mentre altri sì. Il dott. Walker ha comunque affermato che le cellule «omicide» non appaiono in grado di praticare la malattia e sono prodotte dall'organismo solo quando è presente il virus.

Finora, i medici erano riusciti ad individuare gli anticorpi dell'Aids, ma difficoltà vi erano per la determinazione delle cellule «omicide» che sono state indicate come «cytotoxic t lymphocytes» (linfociti citotossici t). L'esistenza delle cellule — ha detto un altro ricercatore, il dott. Robert Schooley — è stata individuata in otto gruppi infetti di pazienti che verranno seguiti per vedere in che maniera si svilupperà la malattia.

Apparentemente gli organismi più sani hanno un maggior numero di cellule che uccidono il virus, ma il sistema potrebbe anche funzionare a rovescio e far apparire più sani i pazienti che hanno un maggior numero di questo tipo di cellule. I medici hanno messo in rilievo di essere ora in grado di misurare l'efficacia di un eventuale vaccino per l'Aids sia nei confronti della formazione di anticorpi sia in quella delle cellule «omicide». Il dott. Walker ha comunque dichiarato che questo tipo di cellule non ha il potere di sradicare la malattia in quanto le cellule malate continuano a moltiplicarsi negli organismi infetti.

Passato lo stretto il convoglio teme l'attacco di navi kamikaze

SOTTO LA MINACCIA DEI PIRATI DEL GOLFO

L'arrivo al terminale petrolifero previsto per le 11 di domani

WASHINGTON — Fuori dalla gittata dei missili iraniani «Silkworm», dislocati sullo Stretto di Hormuz, le due petroliere del convoglio, «Bridgeton» e «Gas Prince», scortate dal cacciatorpediniere «Kidd», dall'incrociatore «Fox» e dalla fregata «Cromelin», della Marina da guerra americana, proseguono indisturbati il loro viaggio verso il terminale petrolifero kuwaitiano di Al-Ahmadi, dove arriveranno giovedì verso le 11 di domani.

Le cinque unità, che si sono lasciate alle spalle lo Stretto di Hormuz, alle 18 di ieri pomeriggio, e con esso la parte più pericolosa della loro rotta, procedono verso il Kuwait ad una velocità di sedici nodi: la massima consentita alla superpetroliera «Bridgeton» che stanno oltre quattrocentomila tonnellate. Il fatto che lo «scorta-Hormuz» sia stato superato non significa peraltro cessato allarme.

Ha spiegato a Washington il portavoce del Pentagono Robert Sims: «Indubbiamente c'è una sensazione di sollievo, dal momento che è completata la parte più rischiosa del viaggio, ma ciò non vuol dire che il resto della missione non sia immune da rischi».

Infatti il convoglio è ora nello specchio d'acqua dove sono in azione i «guardiani della rivoluzione», che, come pirati, attaccano le petroliere di passaggio utilizzando veloci motoscafi imbottiti di armi e guidati da fanatici pronti a morire per la causa.

Ed ha aggiunto il funzionario: «Saremo certamente felici e sollevati quando tutti questi navi e potremo dire di aver raggiunto il Kuwait».

Il convoglio, formato dalle due petroliere del Kuwait battenti per l'occasione la bandiera a stelle e strisce e dalle tre unità da guerra americane, è stato denominato in codice «Earnest Will». Da quando, alle 6 di ieri ha lasciato il Golfo di Oman, non ha dovuto registrare intenti ostili da parte di navi o aerei presenti nella zona. Durante la traversata dello Stretto di Hormuz, che ha richiesto complessivamente otto ore, le due petroliere e le tre navi da guerra americane sono state seguite da vicino da cacciabombardieri «F-14» della portaerei «Constellation».

Ha detto ieri il portavoce del Pentagono: «Durante la traversata le forze americane hanno individuato un piccolo numero di caccia "F-4" iraniani, impegnati in normali attività di ricognizione in prossimità dello Stretto. Gli aerei non hanno fatto alcuna mossa verso le navi, né ci sono state da parte degli iraniani azioni di disturbo via radio».

Secondo quanto riferisce l'inviato dell'«Associated Press», Tim Ahern, sul cacciatorpediniere «Kidd», ad essere per primo i «F-4» iraniani è stato un «Awacs» che volava al largo delle coste saudite. L'aereo ha comunicato alle unità di scorta che «molti» caccia iraniani «F-4» stavano decollando dalla base di Bandar Abbas.

Il portavoce del Pentagono ha precisato: «L'unico da parte nostra è verificato allorché un cacciatorpediniere "Kidd" è stato lanciato un allertamento ad un elicottero e giornalisti che è stato annullato».

Una superato lo Stretto di è stata la copertura aerea sino a quel momento prestata in modo continuo. Il convoglio è quindi rimasto sotto la costante sorveglianza di un «Awacs» saudita e se dovessero evidenziare minacce i caccia della «Constellation» sarebbero in grado di raggiungere immediatamente il convoglio.

Secondo quanto riferisce l'inviato dell'«Ap» Tim Ahern i marinai del «Kidd» hanno trascorso il posto di combattimento circa nove ore ricevendo numerosi falsi allarme.

Un'industria di Chicago produce edifici di cartone e cera «adatti a tutti i climi»

MADE IN AMERICA LA CASA «USA E GETTA»

Possono essere utilizzati come ricoveri per i senzatetto, come scuole o magazzini

CHICAGO — La casa di cartone non è più soltanto un gioco per bambini. La «Stone Container Corp» di Chicago ha cominciato a produrre edifici modulari in cartone, ondulato e impregnato di cera, che si realizzano in pochi minuti. Verniciandoli bene durano almeno cinque anni anche nei climi più ostili.

Una gamma già vasta: da piccole case «monofamiliari» a stanze d'ospedale. I bambini poi di Lázaro Cardenas, città messicana vicina a quello che è stato l'epicentro del terremoto del 1985, vanno in classe in due scuole di cartone, che rimpiazzano le strutture di legno e metallo ondulato distrutte dal sisma. Alcuni superstiti del dramma, rimasti senza tetto, hanno case di cartone.

In California gli agricoltori hanno magazzini e ripari di questo tipo. Un ente benefico di Los Angeles, il «World Vision», ha mandato in dono in Africa, al Ghana, due edifici lunghi 13 metri e larghi 20, e uno di 7 metri per 10, tutti con doccia e bagno. Fanno parte di un campo base mobile per un gruppo che trivella i pozzi per l'acqua.

Allen Cassady, direttore vendite alla «Stone», è entusiasta: «Sono strutture sviluppate proprio per rispondere a necessità avvertite in tutto il mondo. Già un decennio fa l'architetto Buckminster Fuller raccomandò il cartone per fare cupole geodesiche anche grandi, quale sistema per realizzare abitazioni, rapidamente e con poca spesa. Tali strutture garantiscono, e non solo per l'emergenza dopo i disastri».

Cassady parla evidentemente di un'altra emergenza: quella degli straltati, dei barboni e di chi una casa — per lavoro una casa vera — non può permettersela né in affitto e tanto meno acquistandola. Una fascia di povertà sempre più larga negli Usa.

La parola «cartone» naturalmente è un ostacolo alla vendita delle case della «Stone». Cassady ricorda: «La scorsa primavera andai nel Salvador poco dopo il terremoto, cercai di convincere il presidente José Napoleon Duarte che era una buona soluzione. Gli interessato, ma non era entusiasta dell'idea che il suo governo firmasse un piano "Casa de cartón"».

E la perplessità di Duarte, almeno dal punto di vista dell'immagine (del suo governo), non erano certo ingiustificate.

I pannelli delle pareti e i tetti sono in cartone ondulato, piegato a fisarmonica. L'ondulazione è a doppia fila all'interno. Cassady assicura: «E' spesso e robusto. E' trattato con sostanze rinforzanti e resistenti all'acqua. Sopporta il caldo, il freddo e i brischi movimenti».

Le travi di legno assicurano ancoraggio e sostegno. Un buon coltello permette di aprire le finestre dove si vuole, e si può aumentare l'isolamento in ogni punto. La «Stone» produce tre strutture-base. Il cui prezzo varia dai 250 ai 6000 dollari. C'è uno «spartano» ricovero di emergenza che la «Stone» definisce «ideale» per sostituire una tenda.

Un'«unità modulare per sviluppo» include varie stanze più piccole e può essere ingrandita, quanto si vuole, con altre unità. E' un magazzino di quasi 15 metri quadri. La «Stone» produce scatole, casse, sacchi, carte e cartone di vari tipi e nel mondo ha 20 mila dipendenti.

L'azienda recentemente ha acquistato la «Southeast Forest Industries» che ha interessi anche in alcune cartiere. Cassady è famoso per la sua ostinatezza: «Per le case di cartone siamo solo agli inizi. Solo adesso il mercato comincia a tirare, ma è ben lontano dall'essere redditizio. E' tuttora un investimento nella prima fase. Le strutture oggi esistenti sono per lo più in climi caldi. Ma non c'è motivo — sostiene — per non installarle dove il tempo è meno clemente. Possono venire rinforzate con stucco o con altre sostanze, e durano 15, anche 15 anni».

«I vantaggi principali — conclude convinto — sono la facilità di costruzione e il basso costo. Per realizzare un edificio in pietra o in mattoni occorrono almeno due settimane. Ma tre o quattro uomini possono tirare su una di queste case in un paio d'ore». L'umanità dunque ora può stare tranquilla, con la casa «usa e getta».

AVVISO AI CONSUMATORI

All'AB ELECTROLUX di STOCCOLMA è giunta notizia che un ferro da stiro a vapore del tipo riprodotto a fianco, denominato

STIRALUX 2001

è stato posto in vendita in Italia sotto il marchio ELECTROLUX.
L'AB ELECTROLUX col presente avviso rende noto al pubblico che il prodotto suddetto le è totalmente estraneo.
L'AB ELECTROLUX non riconoscerà alcuna responsabilità e respingerà ogni pretesa che dovesse basarsi sul possesso o sull'uso del ferro da stiro a vapore denominato Stiralux 2001.
L'AB ELECTROLUX si riserva ogni azione a tutela del legittimo uso del marchio di sua proprietà.

ELECTROLUX

ELECTROLUX Qualità e fiducia

la fortuna ti chiama!

BINGO 6

la maxitombola di STAMPA SERA ha già distribuito 1 MILIARDO E MEZZO a 1500 vincitori

REGOLAMENTO

come si gioca e si vince

Il concorso a premi **BINGO 6** si inizia il 23 marzo 1987 e terminerà il 25 luglio 1987. Avrà un totale di 18 settimane (18 giochi) con «estrazioni» settimanali di 70 numeri compresi tra 1 e 90, ciascuna delle quali comincerà il lunedì e terminerà il sabato successivo.

«Stampa Sera» ha distribuito in Piemonte, Liguria e Valle d'Aosta centinaia di migliaia di cartoline. Altre verranno distribuite in aprile, maggio e giugno, ogni cartolina è numerata con un «numero della fortuna» e in ogni cartolina sono pubblicati 18 giochi identificati con i numeri da 1 a 18 (corrispondenti alle settimane di gioco).

Comprate ogni giorno «Stampa Sera» dove saranno pubblicati i numeri estratti nel giorno e conservate il giornale per tutta la settimana. Confrontate giorno per giorno i numeri del Bingo su «Stampa Sera», con quelli in vostro possesso per vedere se corrispondono. Tracciate un cerchietto intorno ai numeri del gioco della settimana in corso via via che questi «escono» sul giornale. Quando tutti e quindici i numeri riprodotti sulla vostra cartella di gioco corrispondenti alla settimana in corso saranno risultati estratti, avrete fatto Bingo e avrete vinto uno dei premi in palio. A questo punto telefonate al n° **680.5272** (prefisso 011 per chi chiama da fuori Torino). Abbiate cura, quando telefonate, di tenere a portata di mano la vostra cartolina. In essa vi sono infatti dei codici particolari, intesi ad evitare errori ed equivoci. Saranno considerate valide tutte le vincite annunciate entro le ore 20 del sabato della medesima settimana di pubblicazione dei numeri.

Se i Bingo realizzati dovessero essere più di uno, si andrà a controllare il «numero della fortuna» con questo criterio: per i giochi numero 1 - 3 - 5 - 7 - 9 - 11 - 13 - 15 - 17 la graduatoria dal primo all'ultimo premio sarà determinata in funzione del numero della fortuna stampato sulla vostra cartolina dal più alto (1° premio) al più basso (ultimo premio). Per i giochi numero 2 - 4 - 6 - 8 - 10 - 12 - 14 - 16 - 18, la graduatoria dal primo all'ultimo premio sarà determinata in funzione del «numero della fortuna» stampato sulla cartolina, dal più basso (1° premio) al più alto (ultimo premio).

In nessun caso si avrà diritto ai premi in palio se le cartelle vincenti non saranno accompagnate dai giornali pubblicati, recanti i numeri estratti. Sono esclusi i giornali recanti il timbro «omaggio».

Nel caso in cui esistano premi settimanali non assegnati e questi consistano tutti in buoni acquisto, il loro valore complessivo verrà accorpato in un unico buono ed assegnato mediante estrazione fra tutti i vincitori di buoni acquisto della settimana seguente. Nel caso in cui i premi settimanali non assegnati non consistano in buoni acquisto, questi verranno rinviati all'estrazione finale, andando ad accrescere il monte premi ad essa relativo.

I premi previsti per l'ultima settimana di gioco e non assegnati, qualunque sia la loro natura e il loro importo, entreranno a far parte del monte premi dell'estrazione finale (con tagliando).

Al termine del gioco 18, dal 27 al 5 agosto 1987, «Stampa Sera» pubblicherà un tagliando che, compilato in tutte le sue parti ed inviato in busta chiusa a: **«Stampa Sera» Bingo 6, via Marenco 32 - 10126 Torino**, parteciperà all'estrazione di un superpremio consistente in buoni acquisto del valore di L. 1.200.000, oltre ai premi settimanali eventualmente non assegnati in precedenza.

Per ritirare il premio occorrerà produrre la cartellina con il «numero della fortuna» trascritto sul tagliando.

Possono partecipare al gioco tutti i lettori di «Stampa Sera» con esclusione dei dipendenti dell'Editrice La Stampa, del giornale e dei loro rispettivi familiari.

D.M. 4-4/23

YTO. PIACE ALLA GENTE CHE PIACE.

questa settimana sono in palio

Anna Tarabuso e Luigi Pedron che si sono aggiudicati i gettoni da mezzo milione ciascuno da utilizzare nelle pellicerie Chiesa

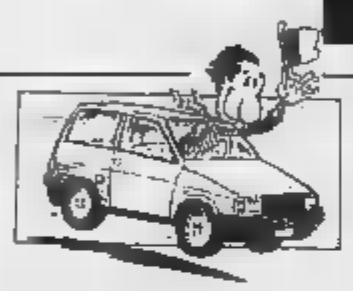

1 LANCIA AUTOBIANCHI Y10 FIRE

5 buoni acquisto da L. 300.000 da «trasformare» in hi-fi, tv, elettrodomestici da Stievani

1 buono acquisto L. 1.200.000 2 buoni acquisto da L. comprare pell Chiesa Chiesa

7 buoni acquisto da L. 100.000 per fare la spesa gratis nei supermercati Conti

4 acquisto da da spendere in prodotti Guerlain nelle profumerie Servetti

GIOCO N° 18 (18ª settimana) - I NUMERI DI OGGI

78	27	32	45
47	35	53	3
28	67	36	21

Se fatto BINGO telefona allo 0116965272 (non oltre le ore 20 di sabato)

Questa sarà in palio per Jackpot pari a L. 1

D.M. 4/42123

da Stievani è tutta un'altra musica...

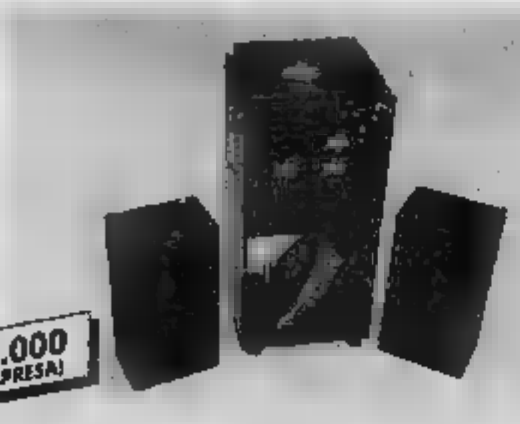

L. 690.000 (IVA COMPRESA)

Alzate il volume! Impianto Stereo Inno- Hit con Compact-Disc, completo di mobile casse 30+30 W 50 LP in regalo a L. 690.000!

E per i più raffinati: Impianto Stereo Pioneer (mod. Digit 40+40 W) con stupendi 33 giri in omaggio! A L. 1.335.000. E ricordate a tutti coloro che porteranno un amico ad acquistare un hi-fi 20 LP in regalo!

L. 1.335.000 (IVA COMPRESA)

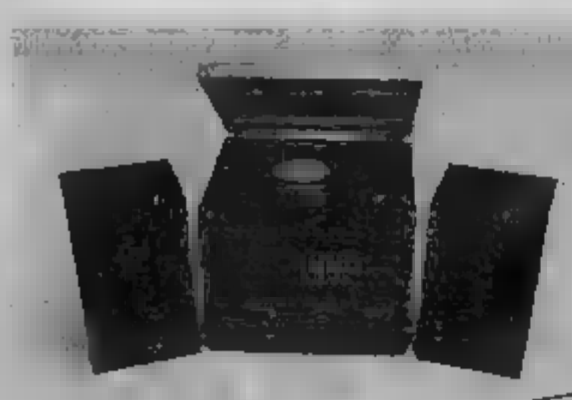

L. 430.000 (IVA COMPRESA)

ragazzi! Stievani ha pensato voi, sentite un po' che sballo: Impianto Stereo Philips Kubo e 20 LP originali americani in regalo, ma occhio correte subito perché costa solo L. 430.000!

Stievani pagamenti rateali personalizzati, anticipi, senza cambiali, migliori marche TV Color, Video, Car Stereo, Elettrodomestici, tutto con garanzia Stievani 3 anni.

Stievani

Largo Giachino 93 - Torino
tel. (011) 218.666

...en, ... un allenamento, ... di dribblare ... compagno di squadra

BERGGREEN VUOLE IL TORINO A VITA

PINZOLO — ... Radice ricomincia il ... di ricostruzione del nuovo Torino. A Pinzolo, il trainer granata opera secondo gli schemi di sempre: nessuno può poltrire il mattino a letto, perché la sveglia suona di buon'ora e si va presto in campo per iniziare la risalita sulle montagne verdeggianti di pini per una marcia-passeggiata ... mante. Dopo il pranzo si torna al campo per la seduta di lavoro tattico, che comporta anche una discreta fatica fisica visto che non si sta seduti ma si corre e si prova e si riprova. La giornata si chiude con la normale partitella a ranghi misti. ... per correre, per divertirsi e per ... fiato. Dopo cena, tutti a nanna, stanchi morti.

... è soddisfatto, e parla dei suoi con ottimismo: «*Questa è una squadra da rifondare perché abbiamo perso uomini importanti: Junior è libero per fine contratto, con ... non ... trovato punti d'incontro, Francini è partito per Napoli per far quadrare il bilancio*».

Sono atleti di valore assoluto, anche ... qualcuno (Junior) può ... considerato al tramonto. Radice non rimpiange il passato: «*La società ha operato bene e sono pienamente soddisfatto dei nuovi*».

Sono arrivati Zaninelli come vice di Lorieri e Beldedetti ... nell'Ascoli giocava, e molto bene, ... difensore. Potrebbe sostituire Francini. Ma specialmente ... stati potenziati centrocampo ... attacco con ... suggeritore ... Polster ... Gritti punta. Tutte queste operazioni, condotte dai nuovi dirigenti ... e De Finis, hanno consentito il pareggio finanziario tra cessioni e ingaggi, avendo per di più da piazzare Dossena che porterà alla società qualche miliardo.

... parla della ... squadra con entusiasmo: «*Polster è un sinistrorso e si affiancherà a Gritti, che nel Brescia ha segnato molti gol. ... vedo perché ... debba ripetersi ... noi*», ... precisa: «*La ... anno il Torino giocava un buon calcio, ma raramente arrivava ... gol. Con Polster e Gritti speriamo di aver perfezionato il nostro attacco*».

Fra i grossi acquisti bisogna includere anche Berg... il danese, 29 anni, da 5 in Italia, è un calciatore bravo, ma più che altro è un uomo molto intelligente. Discute con proprietà di linguaggio, ragiona con il cervello. Dice: «... è raro che in Italia si giochi il calcio più bello. *Non si segnano molti gol, quindi a volte manca lo spettacolo, ma il campionato italiano se non è il più bello del ... divertimento il più interessante. Qui ci sono i migliori giocatori di tutti i continenti. In Italia il calcio è un fenomeno sempre, dal lunedì alla domenica. Se non è calcio giocato è calcio parlato e io mi trovo molto bene*».

... chiediamo ... l'asilla... la troppa passione dei tifosi, il loro entusiasmo. Berggreen precisa: «*Tanto entusiasmo potrebbe anche nuocere, ma fa piacere a noi che del calcio siamo gli attori*». E aggiunge ... altrettanta sincerità: «*A Pisa e specialmente a Roma ho vissuto ... ambienti con eccessiva passione. A Torino mi ... meglio. I tifosi sono caldi, ma non stancano troppo. Torino pare quasi ... città della mia Danimarca. Vorrei rimanervi*». ... Il contratto Roma-Torino parla di prestito. Berggreen a fine stagione potrebbe anche tornare ... in maglia giallorossa. Il nazionale ha una reazione nervosa: «*Per me sarebbe una grossa delusione. Voglio rimanere al Torino finché giocherò al calcio*».

Semplice diplomazia o dichiarazione spontanea? A noi Berggreen è parso sincero.

Giulio Accatino

E' uscito l'annuario 1986-87 di «Football News»

TORO, PASSO PER PASSO NEI RICORDI DI UN ANNO

A cura ... ro, è uscito in ...reria un interessante volume che sintetizza il cammino di «Football News», ricco compendio di tutte le edizioni del periodico dedicato all'attività del Torino.

Edito dalla GRAPHOT di Torino, il libro è posto in vendita al prezzo di lire 35 ... e costituisce un prezioso documento di una stagione molto sofferta per i ... che, dopo essersi distinti ... Europa, ... stati ... stretti ad attendere la conclusione del campionato per sentirsi al sicuro.

L'annuario 1986-87 di «Football News» rappresenta dunque un punto di riferimento e una precisa prospettiva in vista della nuova stagione, che il Torino ha impostato all'insegna del rinnovamento.

Concluso ieri a Torino lo strano torneo di tennis

MA QUANTO SI AFFANNANO I VIP PER VINCERE IL «BULLONE D'ORO»

Neirotti e Silvano si sono imposti nel trofeo che è riservato a uomini d'affari, capitani d'industria, magistrati

«*Sono, ... da Stoccarda, donne rimandare di ... palo d'ore l'incontro ... semifinale ... Un imprevisto di lavoro ... ha fatto perdere l'aereo*». All'altro capo del filo una voce ... le di donna: «*Vedremo di fare il possibile*». I contrattempi, più d'uno tutti i giorni, hanno dato un gran daffare alle due segretarie del più singolare torneo di tennis mai organizzato in Italia. «Il bullone d'oro», così fu battezzato sin dalla sua nascita, oggi compie 7 anni.

L'organizzazione, com'è ormai nella tradizione, è dell'A.P.I., l'associazione fra le piccole e medie industrie di Torino e il Polo Club, il prestigioso circolo di Vinovo che ha ospitato anche quest'anno i 103 incontri in programma.

All'edizione '87, conclusasi ieri dopo 13 giorni di gare, tutte di «doppio», hanno preso parte un centinaio di invitati, in gran parte uomini d'affari, capitani d'industria, ma anche giornalisti, magistrati, commercianti. Ovviamente, quando si parla di «vip» la cosa più difficile nell'organizzare un torneo ... tennis è stabilire gli orari degli incontri.

Ed ecco la prima trovata: allestire un ufficio apposito per sbrogliare la matassa degli impreviati. Lavoro non certamente facile, che in alcuni casi ha costretto a giocare le partite in orari assurdi: di notte, oppure nelle primissime ore della mattinata. La seconda idea riguarda l'allestimento di più tornei contemporaneamente. Quest'anno si è raggiunto il numero di sei, sfruttando via via le eliminazioni dai «Bullone d'Oro».

«Con questo sistema accontentiamo tutti i giocatori eliminati ... primi turni, ... tendo loro di rientrare in ... torneo parallelo — ha spiegato Giuseppe Aghemo, uno dei promotori assieme al campione italiano veterani Livio Lombardi — E' un'idea che non ha precedenti al mondo».

Ieri in finali di tutti i tornei. Poi, vincitori e vinti si sono stretti attorno ai tavoli ed hanno festeggiato assieme. Premi per tutti e quasi, compresi quelli come Carmine De Vizia che vanta un incredibile quanto sfortunato primato. Il quarantatreenne imprenditore torinese ... stabilito un record negativo senza precedenti: 17 sconfitte consecutive e soli sei ... conquistati nell'arco di un mese.

«Il Bullone d'Oro» edizione '87 è andato ad una coppia di esperti ... tornei, Cesare Neirotti, ... anni, dirigente della Fiat e Marco Silvano, 44 anni, imprenditore. Nel ... conclusivo hanno superato Aurelio Cardella e Ferdinando Bella, rispettivamente presidente e vicepresidente dell'Api.

Nell'altro torneo importante, il «Masters», riservato a giocatori che in passato si sono aggiudicati la manifestazione, il successo è toccato a Carignano-Bussolatti, in finale, dopo una tenace lotta, hanno avuto la meglio sugli applauditissimi Franco Brino e G. Franco Pandolfini. Altri successi: Gabba-Bordignon ... torneo «vip», Graziano-Turci in quello «Api» e Lombardi-La Sala in quello «S. Holmes».

Piero Abrate

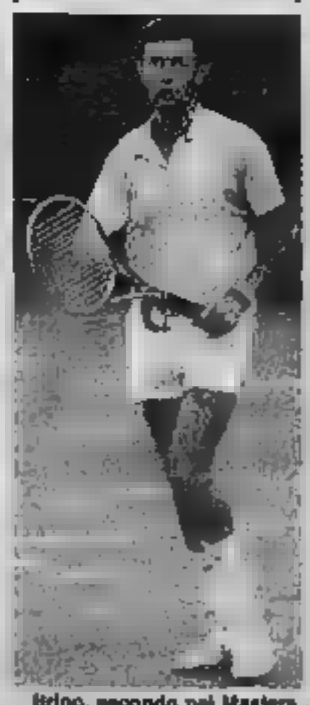

Brino, secondo nei Masters

Seconda edizione della gara di survival questo weekend a Limone Piemonte

PUNTI SPORTIVI E MOSSE ANTIAGGUATO VIA SURVAVVIVERE SULLA VIA DEL SALE

Per il secondo anno consecutivo si disputa a Limone Piemonte la «Via del Sale», manifestazione di survival sportivo, organizzata dall'International Survival Association di Torino in collaborazione con l'Azienda autonoma di soggiorno locale e sotto il patrocinio della FISS Federazione italiana survival sportivo e sperimentale). Come già era stato per la prima edizione, la gara sarà valida quale prova di campionato italiano della specialità. Le altre due prove in calendario sono previste ad agosto e dicembre rispettivamente su un'isola deserta dell'arcipelago elbano e in Val di Stemme.

A Limone, i 75 concorrenti iscritti, provenienti da ogni parte della Penisola, dovranno completare un tracciato di una settantina di chilometri (tenuto ovviamente segreto sino a qualche ora prima del via), ricavato sulle prealpi marittime, superando ostacoli naturali (pietraie, guadi) ed altri artificiali come ponti tibetani e assi d'equilibrio. Durante la prova di trasferimento i concorrenti potranno usufruire di viveri (compreso l'abbigliamento non indossato) per un massimo di tre chilogrammi o meno.

Domenica, al termine della marcia, i «superstiti» si affronteranno in dieci prove speciali: dall'arrampicata su roccia al tiro con l'arco, dalla corsa campestre alla pesca. Parallelamente dovranno dimostrare di conoscere le tecniche di sopravvivenza, accendendo il fuoco con selce e acciarino e mimetizzandosi in una foresta, ma anche (e qui sta il bello) per le vie di Limone. Tra gli iscritti figurano i nomi di Davide Pellegrino, ventitreenne di Boves, recente vincitore di Antichipassi e il suo grande rivale Marco Olmo, soprannominato «locomotiva» per la cadenza irresistibile della sua marcia. Tra i partenti vi sarà anche un ultrasessantenne, il torinese Enrico Perrone, approdato incredibilmente a questa nuova disciplina una volta raggiunta l'età del pensionamento.

La «Via del Sale», anche quest'anno ricalcherà in gran parte gli antichi sentieri battuti dai commercianti nei secoli scorsi per il trasporto del prezioso prodotto naturale. Domani alle 14,30 scatterà la prova di trasferimento; l'arrivo dei primi concorrenti è previsto nella mattinata di sabato. Dopo una notte trascorsa sotto le stelle, domenica mattina al campo sportivo di Limone, i concorrenti dovranno completare le prove speciali di tipo sportivo. Concluderà la premiazione programmata per le ore 17.

Ricco il montepremi con riconoscimenti in denaro e in materiale per l'avventura per un valore di oltre dodici milioni.

p. a.

FUBLIKOMPASS S.p.A.

... Giosuè Carducci ... - 20123 Milano

... 31-12-1986 pubblicato ai ... art. ... Legge 5-8-81, n. 416

STATO ...

ATTIVITA'

IMMOBILIZZAZIONI

Immobili	688.877.788	
Mobili e attrezzature	1.788.547.813	
Mezzi di trasporto	331.438.922	
		2.808.864.523
PATRIMONIO CIRCOLANTE		
Crediti verso fornitori	451.771.328	
Crediti verso clienti	67.988.127.878	
Crediti verso società controllanti	9.462.074	
Crediti finanziari verso banche	5.738.795.188	
Crediti finanziari verso soc. collegate	4.559.543.772	
Altri crediti finanziari	933.328.434	
Altri crediti	7.508.970.941	
Cassa	388.914.552	
...	12.843.995.309	
		75.888.848.395
RATEI E RISCONTI		
Ratei	1.313.888.887	
Risconti	143.355.588	
Costi pluriennali	154.850.000	
		3.212.302.315
TOTALE ATTIVITA'		81.348.865.395
CONTI D'ORDINE		17.778.826.300
TOTALE GENERALE		99.127.692.795

PASSIVITA'

CAPITALE SOCIALE E RISERVE

Capitale sociale	9.500.000.000	
Riserva legge	784.765.587	
Riserva straordinaria	2.000.000.000	
Riserva di rivalsa	120.000.761	
Risultati utili esercizi precedenti	1.149.815.429	
		13.554.581.787
FONDI AMMORTAMENTO E ACCANTONAMENTO		
Fondo ammortamento immobili	982.208.345	
Fondo ammortamento mobili e attrezzi	1.128.082.220	
Fondo ammortamento mezzi trasporto	183.127.708	
Fondo rischi su crediti	2.307.054.849	
Fondo indennità fine rapporto	3.711.913.393	
Fondo imposte	1.621.221.108	
Fondo rischi e oneri futuri	1.800.000.000	
		11.913.607.613
DEBITI		
Debiti verso banche	60.536.355	
Debiti verso fornitori	49.268.333.397	
Debiti v/...	581.308.393	
Altri debiti	8.992.160.329	
		59.831.348.843
RATEI E RISCONTI		
Ratei	1.938.453.617	
Risconti	1.789.308.849	
		3.727.762.466
UTILE D'ESERCIZIO		2.748.566.679
TOTALE CONTI CONTO		81.348.865.395
CONTI D'ORDINE		17.778.826.300
TOTALE GENERALE		99.127.692.795

CONTO PERDITE E ...

PERDITE

SPESE DI ESERCIZIO

Spese per acquisto materiali		978.252.125
Spese per prestazioni servizi deducibili		
— Remunerazioni	7.948.583.888	
— Contributi previdenziali	2.811.777.581	
		10.760.631.469
Accantonamento trattamento fine rapporto		978.583.738
Spese per prestazioni di servizi		134.008.541.284
Ammortamenti		
— Immobili	37.848.354	
— Mobili e attrezzi	382.382.307	
— Mezzi di trasporto	172.184.853	
— Costi pluriennali	308.878.748	
		810.844.210
Accantonamenti		
— Rischi su crediti	1.486.448.505	
— Rischi futuri	422.854.919	
		1.908.303.441
Imposte e tasse indirette		
Altre spese		
		150.373.379.269
ONERI FINANZIARI		
Interessi su debiti verso banche		8.074.595
Interessi su debiti v/so consociate		327.600.861
Sconti ed altri oneri finanziari		137.344.365
		472.999.799
ONERI STRAORDINARI		
Perdite su beni di credito e residui fissi		37.849.800
Perdite su beni del capitale fisso		33.841.859
Sopravvenienze passive		93.672.710
		71.388.315
IMPOSTE DIRETTE		3.896.788.998
UTILE D'ESERCIZIO		2.748.566.679
TOTALE		158.393.884.177

PROVENTI

INCA...

Ricavi per prestazioni ...	141.824.398.107
Altri proventi	1.400.936.721
	143.225.334.828
PROVENTI FINANZIARI	
Interessi ed altri di credito a ... fisso	2.378.458.087
Interessi ed oneri verso banche	313.617.583
Interessi ed oneri verso la clientela	185.388.458
Interessi di altri crediti	116.080.808
Altri proventi finanziari	16.113.313
	2.808.788.388
PROVENTI STRAORDINARI	
Plusvalenze realizzo cespiti fissi	19.836.857
Sopravvenienze attive	308.197.366
	328.728.843
TOTALE	158.393.884.177

ELENCO DELLE TESTATE DELLE QUALI ESISTEVA L'ESCLUSIVA DELLA PUBBLICITA' NELL'ESERCIZIO ...

(Escluse le ... di cui all'art. 19 Legge 5/8/1981 n. ... e art. 7 DPR 8/3/1983 n. 75)

QUOTIDIANI: La Stampa, Stampa Sera (e Stampa Sera ... Lunedì),
Gazzetta del Sud,
La Nuova Sardegna,
Gazzetta di Mantova, Nuova Gazzetta di Modena, Gazzetta di Reggio, Gazzetta di Carpi,
Tuttosport,
Gazzetta di Parma,
Il Lavoro, Il Lavoro del Lunedì,
Italia Oggi (dal 18-11-1986).

PERIODICI: Le Cose

LAUDRUP RECITA IL MEA CULPA «ORA NON POSSO SBAGLIARE»

Ieri pomeriggio, in via Filadelfia, raduno della Juventus. Il grande entusiasmo dei tifosi ha choccato piacevolmente il gallese Rush, che ha promesso di vincere molto. Per il danese dev'essere la stagione del riscatto

Quando il pullman che avrebbe dovuto trasportare la Juve in Svizzera si è messo in moto, Ian Rush, gallese dai [illegible] d'acciaio e dallo sguardo ingenuo, deve aver pensato di essere capitato in [illegible] altro mondo. Torino, la Juve, davvero non assomigliano [illegible] nulla a Liverpool, al Liverpool. Centinaia di ti[illegible] impazziti per l'entusiasmo, decine e decine di [illegible] protese a catturare il sospirato autografo, [illegible] che [illegible] angolo dell'antistadio gli imploravano un attimo d'attenzione, un sorriso, [illegible] promessa. [illegible] lui, frastornato e compiaciuto, cercava [illegible] ricambiare tanto calore.

Dal Liverpool alla Juve per vincere: questo il messaggio chiaro, che il gigante britan[illegible] ha sicuramente recepito. Scudetto o Coppa, [illegible] han [illegible]. «*Sono venuto per vincere tutto*» ha risposto orgoglioso e sicuro. «*Tutto questo entusiasmo* [illegible] *aiuterà, non me l'aspettavo*». E poi ha ammesso: «*Un'accoglienza piacevole, chocante, e ora sono felice*».

Una Juve [illegible] volto inedito, quella che [illegible] è ritrovata ieri pomeriggio, [illegible] squadra [illegible] che [illegible] temi nuovi, suggestivi, dopo [illegible] stagione più ricca di delusioni che di gioie. Nel giro di [illegible] mesi, giocatori che hanno fatto [illegible] [illegible] Platini [illegible] Scirea, sono diventati ricordi, o [illegible] sì. L'uno autocollocatosi in dorata pensione, l'altro [illegible] [illegible] carta d'identità.

Tuttavia, una squadra che per il fatto di essersi adagiata un anno è tornata alla ribalta con grinta, smaniosa di recuperare il terreno perduto e arricchire un albo d'oro già [illegible]. Marchesi, [illegible] dalla prima esperienza juventina e dalle critiche anche sapeva che hanno [illegible] il [illegible] lavoro, [illegible] interprete at[illegible] [illegible] [illegible]. «*Il prossimo campionato sarà un esame* [illegible] [illegible] noi — spiega [illegible] il [illegible] ironico sorriso — *la Juve non può permettersi di* [illegible] *vincere* [illegible] *per due anni consecutivi. E ciò deve rappresentare uno stimolo e non una condanna*».

Marchesi Platini, [illegible] Juve [illegible] è spento [illegible] faro, [illegible] mai potrà illuminare [illegible] strada [illegible]? [illegible] [illegible] sarà *più Michel e* [illegible] *avremo più* [illegible] *punto* [illegible] *riferimento* [illegible] *la squadra sarà più palese e saprà anche dare spettacolo*».

Mentre la [illegible] [illegible] in ritardo [illegible] di ridurre il [illegible] e frenare gli eccessi [illegible] grossa auto sulla quale è giunto Rush, accerchiata dalla folla, ha subito ad esempio una vistosa ammaccatura), la sfilata di bianconeri vecchi e nuovi è continuata per diversi minuti, [illegible] solita processione di ogni anno, accolta [illegible] maggior [illegible] proprio perché tanti erano i volti che si [illegible] per la prima volta all'attenzione dei tifosi.

Tacconi, come sempre, [illegible] apparso tra i dilettevolmente più vivaci, nonostante i propositi di autodisciplinarsi. «*Perché ho capito che parlando non* [illegible] *combino nulla di buono*».

Come farete senza Platini? «*Non è* [illegible] *prima volta che si ricomincia. Io* [illegible] *feci anche quando vennero a mancare giocatori come Zoff, Bettega e compagnia bella. Lo* [illegible] *ha dettato un nuovo corso compiendo delle ottime scelte e* [illegible] [illegible] *a noi rimpiangerlo*».

Sempre in... lite [illegible] la Nazionale? «*Non ho* [illegible] [illegible] *idea*».

Anziché uno, [illegible] [illegible] campionato ci [illegible] due Maradona. «*Mi spiace* [illegible] *ho cancellato quel nome dal mio vocabolario*».

Che le [illegible] [illegible] le multe di Bonipertì?) abbiano portato consiglio?

[illegible] compreso [illegible] suo nuovo ruolo di maestro (termine [illegible] in senso figurato ma non troppo visto il diplo[illegible] fresco [illegible] qualche giorno). Scirea rivela entusiasmo [illegible] neofita. Ha appena ricevuto i complimenti [illegible] suo erede («*Gaetano è stato un esempio per i giocatori* [illegible] *mia generazione*» ha [illegible] Tricella [illegible] aria compunta) e commenta: «*Non darò consigli a nessuno perché quelli che sono venuti sono giocato*[illegible] *molto* [illegible]. *Si è cambiato* [illegible] [illegible] *mi sembra che la società* [illegible] *attinto il meglio, quindi le garanzie ci sono. Quanto a me, sono felicissimo della sistemazione che mi è stata offerta*».

[illegible] parte le solite dichiarazioni [illegible] buona volontà. Magrin [illegible] colpito dalla [illegible]fferenza di ambiente. «*Quando mi sono recato in sede, non ho neppure guardato le tante coppe vinte dalla Juve. Quello bisogna vincerle, non guardarle. D'altra parte, Bonipertì mi ha detto chiaro e* [illegible] *che* [illegible] *attende successi e nient'altro. A Bergamo* [illegible] *lottavo per* [illegible] *retrocedere, qui ho capito che* [illegible] *aria ben diversa*».

In [illegible] coro non potevano mancare le parole di Laudrup. Qualcuno l'ha compreso tra i... nuovi acquisti e lui [illegible] al gioco. «*Siamo* [illegible] *tanti, speriamo* [illegible] *far bene. Al primo anno* [illegible] *Juve mi feci valere, purtroppo nelle* [illegible] *stagioni non sono stato altrettanto fortunato. Mi auguro di fornare quello* [illegible] *prima e ripagare* [illegible] *fiducia del presidente. Nella Juve non si può sbagliare due volte di seguito*».

Uscito di scena Platini, si ritroverà Rush al fianco. Con quali prospettive? «*Mi spiace molto che Michel se ne sia andato. Era* [illegible] [illegible] *prezioso, sul campo e fuori. Credo che Rush* [illegible] [illegible] [illegible] *centravanti*[illegible] *più rapidi che esistano, però dovrà essere servito dalla squadra*».

La parata delle promesse è finita. Il rituale [illegible] rinnova puntualmente da ogni parte e [illegible] [illegible] resoconti assomigliano sempre di più alla cronaca della consegna dei «*premi alla bontà*» che avviene [illegible] notte [illegible] [illegible]. Ma da oggi [illegible], uomo taciturno, sui prati di Buochs pretenderà che gli auspici si trasformino in certezze. [illegible] [illegible] c'è anche molta della [illegible] credibilità.

Pierenrio Alfonsetti

Un'immagine significativa del raduno di ieri: un migliaio di tifosi hanno salutato la Juve

I nuovi acquisti con Marchesi. Da sinis[illegible] Alessio, Tricella, [illegible]sh, [illegible]el, [illegible]no, Magrin e De Agostini. Quante speranze!

Voeller, il bomber al servizio di Nils Liedholm

UNA ROMA FORTE E TRANQUILLA MA E' SOLO IL SOGNO DI LIEDHOLM

Al «barone» si chiede di far giocare bene la squadra, [illegible] soprattutto di riportare pace in un ambiente diventato difficile negli ultimi tempi

ROMA — O[illegible] [illegible] Roma [illegible] radiuna. E' il primo atto ufficiale del terzo avvento di Liedholm. E' bastato che il «barone» presentasse a un paio di allenamenti, nella scorsa primavera, perché tutto l'ambiente si galvanizzasse. E così al [illegible] visto Pruzzo presentarsi alle [illegible] mediche magro come un'alice, Bruno Conti chiedere nuovamente la fascia di capitano, Righetti tornare a parlare di calcio, dopo che, negli anni scorsi, sembrava che fosse per lui una materia del tutto sconosciuta, Tancredi riproporsi (si fa per dire) per una maglia azzurra e via via tutti, nessuno escluso, mettersi in mostra e far sapere quanto potranno essere [illegible] [illegible] la guida di simile taumaturgo.

Noi però ai poteri soprannaturali di Liedholm, pur stimandolo molto, crediamo poco e allora preferiamo analizzare la nuova Roma [illegible] un profilo rigorosamente tecnico-tattico. Cominciamo dunque dalla difesa.

Tancredi, deludente nello [illegible] finale di stagione, non [illegible] mai avuto un buon rapporto [illegible] Liedholm, ma il tecnico svedese, sapendo in [illegible]po che non [illegible] po[illegible] disp[illegible] del numero uno, ha fatto opere [illegible] riavvicinamento e ora [illegible] è u[illegible] [illegible]. Tutto sommato va bene ancora per un anno, tanto alle sue spalle è pronto Gregori che ha preferito rimanere in panchina a Roma, piuttosto che emigrare. Policano a sinistra, in at[illegible] che Nela venga riattivato, assicura [illegible] discreta spinta offensiva, [illegible] lascia perplessi quando sarà chiamato a difendere. Sulla fascia opposta è pronto Oddi, ma, potrebbe essere anche impiegato Gerolin. Tutto dipenderà da come sarà [illegible]ta [illegible] coppia centrale. Signorini, Collovati e Righetti sono in lizza per due maglie, ma chiunque [illegible] [illegible], siamo convinti che l'accoppiata risulterà lenta.

Il centrocampo sembra buono. Manfredonia centrale, schierato davanti ai difensori, avanti a lui Giannini nel ruolo di chiave universale. Ai lati del giovane regista della Nazionale, ci saranno presumibilmente Desideri con i compiti che furono [illegible] Ancelotti e Bonisk sulla fascia sinistra. In attacco Voeller [illegible] coadiuvato [illegible] Bruno Conti, [illegible] finalmente di spaziare sul rettangolo di gioco a suo piacimento, senza essere costretto da rigidi schemi [illegible] marcatura.

La Roma, dunque, [illegible] qualche difetto solo in difesa, dove a parte Oddi, nessuno può garantire una certa velocità [illegible] [illegible]. Non a caso il centrocampo ideato da Lie[illegible] mira a coprire il più possibile il pacchetto difensivo. Ed è proprio a metà campo che la Roma offre il meglio di se stessa, come tutte le formazioni marca-Liedholm del resto, e chi ha un centrocampo bene attrezzato spesso riesce a prendere il sopravvento sull'avversario.

L'attacco è legato all'estro di Voeller e ai tempi del suo inserimento. Se sarà rapido, non dovrebbero sorgere problemi.

Abbiamo parlato della squadra, ma nel piano di rafforzamento voluto dall'ingegner Viola, una parte importante spetta proprio a Liedholm. Se [illegible] vero, che [illegible] alle maglie, è innegabile però [illegible] il carisma dello svedese possa rigenerare un ambiente [illegible] in pie[illegible] *black-out*. Spesso Nils ci ha abituati a veder giocare bene le «brocche» e le [illegible] squadre, almeno qui a Roma, non hanno mai deluso in pieno. Le polemiche scompari[illegible] [illegible] è certo e l'armonia [illegible] [illegible] casa a Trigoria. Anche a livello societario [illegible] cambiato qualcosa. Anzi una [illegible] [illegible] di vitale importanza. E' stato assunto Pier Paolo Marino, il giovane direttore sportivo [illegible] Napoli, che ha dovuto lasciare la squadra appena scudettata a causa dell'ingaggio [illegible] Lucia[illegible] [illegible]. Marino, [illegible] Roma [illegible] [illegible] qualifica [illegible] coadiuvante personale del presidente, ma soprattutto funzione da *trait d'union* fra squadra e società. In questi anni il posto era occupato da [illegible] [illegible] figli di [illegible] Riccurdi, ed è facile immaginare come la scelta fosse [illegible] indovinata. Bene ha fatto perciò Viola a [illegible] rimedio al problema.

[illegible]aro [illegible]

IL BRESCIA RIMANE IN B E SI LAMENTA L'EMPOLI RESTA IN A MA NON E' CONTENTO

Salvemini tecnico empolese

EMPOLI (a. r.) — Soddisfazione a metà. Aspettavano quasi tutti la retrocessione, sono arrivati solo cinque punti di penalizzazione. Alle 20, nella sede dell'Empoli, si [illegible] riuniti soltanto i dirigenti. Dei tifosi neppure l'ombra. Al momento della notizia ufficiale s'è stata anche una piccola festa. Abbracci, baci, commozione...

[illegible] ufficialmente la sod[illegible] per una [illegible] «ribaltata» [illegible] è stata [illegible] fatta. «*E' una punizione* [illegible] *eccessiva* — ha [illegible] [illegible] Bini, vicepresidente del [illegible] empolese —. *Avevamo meritato sul campo la salvezza, per quanto abbiamo potuto constatare durante il processo di Milano tale salvezza doveva essere ribadita. Siamo soddisfatti per aver evitato la retrocessione, ma ricorreremo alla Caf perché quei punti di penalizzazione sono indubbiamente troppo pesanti*».

Un tantino amaro anche il commento di Gaetano Salvemini, allenatore della squadra azzurra: «*Speravo nell'assoluzione piena. Cinque punti di handicap sono troppi per una squadra corretta e leale come l'Empoli. Sul campo avevamo meritato la salvezza. Da due campionati l'Empoli sta dimostrando di poter restare ad alti livelli anche nel calcio d'Elite. Il processo ha condizionato il* [illegible]. *Adesso la so*[illegible] [illegible] *riaggiustare* da *un punto di vista tecnico la squadra. Due sole retrocessioni possono in qualche modo stimolarci. Tuttavia, spero che la Caf riduca ulteriormente il nostro handicap*».

Una certa soddisfazione è trapelata invece dalle parole di Enzo Grazzini, presidente dell'Empoli: «*L'aver evitato la retrocessione è già un grosso vantaggio. Tuttavia, ritengo questa punizione eccessiva. La commissione disciplinare, non accogliendo le richieste del procuratore federale De Biase, ha dimostrato a tutti che l'illecito non si era concretizzato in alcun modo. La Caf dovrà porre rimedio ad una sanzione così dura. Noi abbiamo enorme fiducia negli organi federali e soprattutto in quelli giudicanti. La Caf dovrà riesaminare la posizione del nostro vicepresidente Bini al quale sono stati inflitti tre mesi di squalifica senza che egli abbia avuto alcun ruolo in questa vicenda. Io ritengo giusto*».

[illegible] Pinzani, presi[illegible] dell'Empoli al momento dell'illecito, ha commentato così i suoi tre anni di squalifica: «*Rispetto alle richieste ci hanno fatto un po' di sconto. Comunque, la guerra comincia adesso,* [illegible] *il ricorso alla Caf*».

Per il secondo campionato in serie A l'Empoli giocherà in uno stadio con maggiore capienza; [illegible] allo Sport Cappelli ha detto infatti: «*Dovremo fare dei miglioramenti allo stadio per portare la capienza a 23 mila posti. La penalizzazione, seppure pesante, ci consente di restare ancora in serie A*».

L'Empoli immetterà sul mercato il portiere Pintauro, il difensore Gelain, l'attaccante Zennaro e probabilmente la mezzapunta Della Monica.

BRESCIA (d. c.) — Forte delusione negli ambienti calcistici bresciani. Inutile dire che, in seguito alla richiesta [illegible] formulata [illegible] dell'Empoli dal procuratore federale De Biase, [illegible] speranze [illegible]la riammissione alla serie A erano salite notevolmente. Invece, [illegible] verdetto emesso nel tardo pomeriggio di ieri non ha mutato l'assetto delle categorie.

Dopo la sentenza di primo grado, che viene ritenuta piuttosto mite, nonostante le penalizzazioni inflitte alle società interessate (il giudizio, come noto, interessava anche la Triestina), ora si pensa alla Caf, che si riunirà il 31 luglio.

E' difficile però che si cambi radicalmente ciò che è stato decretato nella prima sen[illegible]

I dirigenti del Brescia non parlano: soltanto il vicepresidente Luciano Ravelli ha rilasciato una [illegible]e ufficiale. «*Siamo rimasti molto sorpresi* — ha detto —; *francamente in seguito alla chiara e precisa requisitoria di De Biase eravamo convinti che il Calcio Brescia sarebbe stato ripescato nella massima divisione. Invece tutto è stato sovvertito. Siamo però fiduciosi che la Caf modifichi la sentenza*».

L'avvocato Corrado De Biase

Tour femminile sulle Alpi

LA CANINS PRIMA MA LA LONGO LE E' ADDOSSO

PLAGNE — Continua la lotta al vertice del Tour de France femminile. Canins ha conservato la maglia gialla anche dopo la tappa di La Plagne, vinta qua grande rivale Longo L'azzurra, però, anche sulla ripida salita che rappresenta il terreno a lei più congeniale, non è riuscita a staccare di forza l'avversaria accadeva negli passati.

Anzi, è stata proprio la Longo che, a quattro chilometri dal quando ormai le due dominatrici del ciclismo mondiale rimaste , ha operato un allungo per tentare di rivale di quel tanto necessario per recuperare i due secondi di distacco in classifica. La Canins si è ripartata sotto ma non ha mai accennato ad uno scatto.

stata la Longo a cominciare la volata da lontano, do di avvantaggiarsi Ma Canins è a ruota. *«Sono stata sorpresa nella di proprio in partenza: ho dovuto recuperare 40"* — ha detto l'italiana — *in salita ho perduto forza e non riesco più a spingere un grosso rapporto. Se domani a Morzine le cose restano così, la Longo ha più probabilità di me di vincere il Tour. La prova generale sarà sul colle della Joux Plane: se non ce la farò a staccare la Longo credo proprio che dovrò accontentarmi del secondo posto».*

Nella foto sopra, la Longo che precede la Canins nella sfortunata tappa finale.

E' PRONTO PER CANE' SONG «IL MANCINO»

DAL NOSTRO INVIATO

SEUL — Al sorteggio play off-salvezza della Coppa Davis arriva capitano coreano Kim Song Bae che accanto al numero uno locale Yoo Jin Sun, schiera, invece previsto Kim Bong Soo, il mancino Song Dong Wook, venticinquenne, unico superstite della squadra coreana che affrontò gli azzurri a Sanremo 1981. *«Gli italiani sono deboli contro i mancini e Song è un mancino che serve bene ed è anche abile nelle risposte* — ha spiegato — *Lo faccio giocare per cercare di sfruttare il fattore sorpresa perché gli italiani lo conoscono di meno mentre sanno ormai già tutto di Kim Bong Soo che ha giocato contro i francesi».*

Subito Canè contro il poi Panatta contro l'idolo locale Yoo, considerato una sorta «mister Corea». Per il doppio, i coreani hanno annunciato Yoo e Song; Panatta per burla ha inserito i nomi di Colombo e Pistolesi, ma deciderà solo dopo la disputa dei singolari. Non c'è dubbio che Adriano preferiva vedere subito all'opera Canè contro anche se ripetendo che *«qui l'unica che conta è vincere».*

Il sorteggio è stato effettuato in un salone del ministero dello Sport, alla presenza ministro, con le squadre schierate dietro un tavolo da consiglio di amministrazione di grande azienda. All'abito della divisa coreana faceva da contrasto l'abbigliamento degli azzurri: giacchette a righine bianche e blu maxiimbottitura pantaloni azzurri rosso fuoco con stemma della pubblica che faceva tanto orchestrina jazz americana. Un look poco elegante, uno sportiva, quello dalla ditta marchigiana che fa da sponsor agli azzurri nulla di dafatti di dover indossare quei panni.

Paolino Canè è teso come una corda di violino: sente l'impegno di questo playoff-salvezza la Corea del in Coppa Davis. Dipendesse lui giocherebbe subito in campo per giocare uno di seguito all'altro i due singolari ed anche il doppio, che con ogni probabilità gli toccherà disputare. che ha un match ufficiale è stato al Un match a puntate Lendi. Il campione del mondo partita per due buone quasi perfetta che ha visto l'italiano un soffio clamoroso successo, una sconfitta che torna spesso in mente, a: *«ho visto in tv la finale di Wimbledon giocato una grandissima partita, ma Lendi anche sull'erba è una brutta bestia. E io sono stato a un soffio dal batterlo».*

Il sorteggio ha stabilito che il numero azzurro giocherà il match d'apertura e il capitano sudcoreano ha deciso di tentare la mossa sorpresa

Qui a Seul, Canè è arrivato per primo Adriano Panatta. I campi non gli creano problemi, il clima poco la pioggia degli ultimi giorni ha temperature e ora si suda di meno. Adesso l'importante è che riesca a giocare senza problemi. *«Io sono pronto* — dice il tennista bolognese — *I nostri avversari li ho visti in allenamento. Giocano bene, hanno padronanza di colpi, non sembrano certo dei principianti. Ma il vero rendimento di un giocatore lo si vede in partita».*

Ieri era molto nervoso. Ha perso un singolare 6-3 contro Claudio Panatta e poi ha finito per perderne un altro contro Pistolesi. Anche i coreani, presenti con un discreto pubblico, hanno incominciato a scagliare improperi e maledizioni, ma fortunatamente non capivano.

Più distesa Claudio Panatta. Ormai è il veterano della squadra. Sa di avere su di sé il fucile puntato dalla critica, però è in ottima forma e sul cemento gioca meglio degli altri. L'importante è che non si innervosisca e che riesca ad offrire il meglio delle sue possibilità. Stavolta sulla sua scelta non ci sono recriminazioni nemmeno del principale escluso che è Pistolesi: *«decisione saggia, quella di Adriano, è un match troppo importante per farvi l'esordio in Coppa Davis, c'era il pericolo che mi emozionassi e non riuscissi a giocare ai limiti delle mie possibilità».*

Intanto è tornato il sole dopo le abbondanti piogge che hanno fatto straripare il grande fiume Kum nelle regioni di Sochon, Kangyong, Puyo e Kongju provocando 80 morti e 53 dispersi. Nel Sochon sono caduti ben 85 centimetri d'acqua: una quantità mai vista negli ultimi sessant'anni. Si giocherà dunque, se il tempo si manterrà bello, all'Olimpic Park, centrale seduti, già stato sede Giochi asiatici del 1984 e che il prossimo anno ospiterà le Olimpiadi.

Programma. Venerdì ore 11 locali (3 ital: Song Dong Wook-Canè, a seguire Yoo Sun-O. Panatta. ore 14 locali (6 italiane): doppio; domenica ore (2 italiani): Song Dong Wook-O, a seguire Yoo Sun-Canè.

Rino Cacioppo

Che drammatica tappa al Tour!

ROCHE: ORA NON SO COSA MI ACCADRA'

LA PLAGNE — Il Tour ha vissuto una giornata molto drammatica. Nella tappa dei tre colli, Stephen Roche, vincitore dell'ultimo giro d'Italia, nel tentativo di acciuffare nel la maglia gialla Delgado, alito di Ipoesia, di cedimo da sforzo prolungato.

L'irlandese, dopo aver tagliato il traguardo, ha perduto i Il campione respirava a fatica e si è visto ricorrere alla mascherina ossigeno per alleviargli la sofferenza, come dimostra la . Per circa venti minuti, i seguito del Tour de si sono avvicendati soccorso a Roche. Dopodiché, pien è stato trasportato albergo, distante palo chilometri.

Nonostante la fatica e la crisi di ipoesia, l'irlandese aveva la forza di dich giornalisti: «E' stato uno sforzo ; non avevo mangiato a sufficienza. Un errore imperdonabile. E ora non so cosa potrà accadere fra 24 ore».

L'allusione alla tappa odierna, comprendente cinque colli, è chiara. Roche ha tempra dura, per cui ci sarà certamente dalla crisi. Ma reggerà alla agli attacchi verranno portati soprattutto dalla maglia Delgado?

Grande equilibrio nella serie D di pallavolo

C'E' UN QUARTETTO DI FAVORITE MA LA «REGINA» NON SI VEDE

A differenza di l'anno quando i S. Paolo torinesi (Volley e Circolo Ricreativo) prenotarono con mesi d'anticipo la promozione in C2, la serie D maschile non sembra presentare squadre degne di considerate capaci di «uccidere» un campionato.

Senza prendere in esame l'incognita rappresentata neopromosse dalla provinciale (GS Lusarna, Meneghetti, Cresc Cuneo, Arnad Vina Marmi, Cepplratti Novara, Canelli Alessandria Vbc) tra le quali nascondo qualche pericolosa outsider, il panorama offerto formazioni più esperte di prevedere d'ora una lotta vertice assai equilibrata potrebbe «saltare» soltanto in di qualche ingaggio-bomba effettuato fase del da formazioni ben attrezzate.

Al momento le più autorevoli candidate ad occupare le posizioni di vertice sono il Bellavista Ivrea (ottimo il suo campionato 86/87), la blasonata Olimpia Caridi Agata appena retrocessa dalla C2, il competto Fulgor Novara e le emergenti Sa.Fa Davico Chieri e Sidis Alba. C'è poi un Racconigi che fino a settembre attenderà con impazienza di essere chiamato dal Comitato Regionale a coprire un eventuale «buco» che potrà crearsi in C2 a causa di rinunce od assorbimenti. Come sempre interessante sarà i movimenti di Rinnat, Lasalliano e Hobby sport Novi, squadre formate integralmente da giovani che in questa categoria vengono «svezzati» e preparati al salto nelle serie superiori.

D femminile il campionato 87/88 ancora più dei Ben delle in hanno infatti nel capoluogo (Kennedy, 2D Lingotto e Valdocco) e nella provincia Chieri, Lilliput, Settimo, La S. Mauro, le due matricole giaveresi Astro e Quattò ed il Maroso Venaria).

Squadre in grado di fare l'andatura sembrano le retrocesse Kennedy (da valorizzare il giovane trio Guglielmino, Luisa e Barbara Rocca) e Moltaldo (la Soggia salirà in C1 con l'Ivrea?), la coppia Chieri-Altiora Pallanza che ha visto sfumare la promozione in C2 soltanto nel playoff, le ambiziose Lilliput e 2D Lingotto (torna la regista Guerri dal Borgaretto, dal Maroso arriva la centrale Bosio) e le giovani compagini del Dival Racconigi, dell'Edil M Ovada e dell'Acqui.

Da tenere d'occhio le neopromosse guidate da Astro e Quattò che daranno vita ad un derby incandescente al pari di quello tra Lilliput e Settimo. Le altre novità della prossima D sono rappresentate dal Morgexarbo brave Berller e en, Il Castelletto, dal Canelli, dalla Pgs Vercelli e dalle giovanissime Ancornero e Masini.

Roberto Condio

TRIS

A
Venerdì luglio, ore 22,40
- 20.000.000

1	MO	(F. Scardovi)	2060	negativo a poche chances
2	DILLON	(V. Baltardini)	=	La distanza penalizza
3		(B. Holm)	=	discontinuo, ma può sorprendere
4	SECOLLO	(F. Madonia)	=	E' rientrato senza brillare
5	CARRASCO	(Adr. Clementoni)	=	Forma sommaria. Compito duro
6	ESPRIT RL	(P. Molari)	=	Ha vinto da poco. Attenzione
7	ELITAL	(U. Tani)	=	Posizione difficile.
8		(M. Maccagnani)	=	E' in crescendo. Possibilità
9	DASTYN SI	(G. Minelli)	=	Niente di speciale, ma ci sta
10	BRUNEL RIC	(G. Marani)	=	Se trova posizione, può inserirsi
11	ELECTY	(Ant. Ciappononi)	2080	Se non sbaglia, ha aspirazioni
12	DEMETZA	(A. Scires)	=	E' alterna, ma può dire la sua
13	EDIO	(F.	=	successo lo raccomanda
14	ESTEVA	(E. Dall'Olio)	=	Ha finale parentorio. E' attesa
15	SARMI	(R. Andreghetti)	=	E' competitivo e ha chances
16	ENTIERRO	(Ant. Trivellato)	=	Buona condizione. Tenere presente
17	ENZIMA	(L. Bechicchi)	=	Sta andando forte. Protagonista
18	QUEEN DE C.	(F. Bongiovanni)	=	E' sacrificata, ma non si sa mai
19	COCKPITT	(G. Fabbroni)		Nonostante la penalità, ci sta

IL Enzima, Esprit RL, Edio
SORPRESA Cockpitt, Dielor, Demetza

LE
3 Cavalli L. 6.000 (Enzima, Entierro, Edio)
4 Cavalli L. 24.000 (Enzima, Entierro, Edio, Esprit RL)
5 Cavalli L. 60.000 (Enzima, Entierro, Edio, Esprit RL, Esteva)
6 Cavalli L. 120.000 (Enzima, Entierro, Edio, Esprit RL, Esteva, Cockpitt)

N.B.: L'accettazione delle scommesse avrà termine alle ore 21,10 di venerdì

GRANDI SCONTI!
CALZATURE - VALIGE
LA QUALITÀ CONVIENE.
VENARIA - Piazzale Città Mercato - Tel. 2291979
TORINO - Via Pova, 16 ang. corso Palermo - Tel. 230601
TORINO - Via Fannulli, Centro Commerciale 13 - Tel. 3467039
TORINO - Corso XI Febbraio, 4 - Tel. 6215449

CERVINIA-BREUIL
- posto na
ski box - di riunione ecc.
campi - tennis

Spettacoli in Liguria

JAZZ A DOLCEACQUA CON LA GHIGLIONI E GIANNI BASSO LIRICA AD IMPERIA

Jazz con la voce di Tiziana Ghiglioni

DOLCEACQUA — Dopo il teatro, il jazz. A Dolceacqua, non più al Castello dei Doria, ma questa volta nei giardini delle Scuole Elementari, da stasera a sabato si terrà una rassegna jazzistica, che accosta musicisti liguri già affermati in campo nazionale, come la cantante savonese Tiziana Ghiglioni, ad altri di valore internazionale, dal sanremese Gianni Basso al contrabbassista Ares Tavolazzi.

Organizzato dal Centro Culturale Ricreativo del Comune di Dolceacqua, «Jazz ponente tre» si aprirà il 21 luglio, alle 21.15, con «Big fat mama», un gruppo storico del blues genovese e italiano: nato nel '79, l'anno dopo già faceva da spalla ai nostri bluesman più famosi, come Roberto Ciotti e Fabio Treves.

Il repertorio attuale attinge alle produzioni di chitarristi bianchi (Stevie Ray Vaughan e Jonny Winter) e di musicisti neri, come Albert Collins.

Sempre domani, di ritorno da «Umbria Jazz», suonerà anche l'«Ares Tavolazzi quintet». Di recente formazione, il gruppo ferrarese, che all'inizio presentava principalmente composizioni di Davis, Blakey e Mingus, suona ora anche più spesso pezzi firmati dallo stesso Tavolazzi e dal pianista Bruno Cesselli.

Già componente dei celebri «Area» degli Anni Settanta, con i quali ha inciso 7 lp, Tavolazzi ha progressivamente sviluppato intuizioni che l'hanno portato al jazz, pur collaborando con contautori come Conte e Guccini. Per tre anni consecutivi, la rivista «Guitar club» lo ha eletto miglior contrabbassista italiano nella categoria «jazz-fusion».

Domani, aprirà la serata «Five steps», il più interessante complesso jazz dell'estremo ponente, già presente alle due prime rassegne di Dolceacqua. Seguirà il «Tiziana Ghiglioni quartet». Savonese, la Ghiglioni ha avuto il primo importante incontro con il jazz nel '79 a Diano Marina, frequentando i corsi di Giorgio Gaslini.

Due anni dopo, ha inciso il primo disco «Lonely Woman». Dotata di solida preparazione musicale e vocale, Tiziana Ghiglioni, apparsa anche in una trasmissione televisiva di Pupi Avati, predilige brani di Coleman, Mingus e Coltrane.

Di lei ha scritto qualche tempo fa il critico Arrigo Polillo: «E' l'unica vera cantante italiana comparsa sulla scena, nel nostro paese, da parecchi anni a questa parte».

Sabato sera, gran finale con «Neoterra», già invitato nell'86 a Dolceacqua con una formazione leggermente diversa e dal nome impronunciabile «Xaxdo funk». Gruppo jazz-rock piemontese, è composto di giovani musicisti che hanno alle spalle un disco (Area II), caratterizzato da un personaggio del calibro di Jimmy Owens alla tromba.

Al basso, c'è Aldo Mella, autore dei brani con Emanuele Ruffinengo; ha collaborato e inciso con musicisti di livello nazionale e internazionale (da Manusardi a Lee Konitz). «Neoterra» presenterà alcuni pezzi in italiano, cantati da Elena Roggero.

A concludere la rassegna, sarà il quartetto di Gianni Basso. Astigiano, sulla breccia da diverse decine d'anni, Basso è un jazzista dal curriculum vastissimo: concerti in otto paesi europei (compresa Polonia e Norvegia), incisioni con Sarah Vaughan, Chet Baker, Thad Jones, e collaborazioni musicali con alcuni grandi del jazz come Dizzy Gillespie, Billie Holliday, Gerry Mulligan, Art Farmer, Sal Nistico e Toots Thieleman.

Stefano Delfino

• IMPERIA — Per la serata inaugurale, con il concerto sinfonico-corale (dall'Inno al sole di Mascagni al Nabucco di Verdi), nel cortile delle scuole di piazza Ulisse Verdi si sono radunati circa mille spettatori. Domenica scorsa, per l'omaggio a Gershwin (Un americano a Parigi, l'Ouverture cubana), in piazza del Duomo a Porto Maurizio c'erano quasi 1200 spettatori attentissimi.

Cominciata come un esperimento un po' in sordina, «Concerti d'estate '87», la stagione lirico-sinfonica all'aperto, promossa dal Circolo Amici della Lirica di Imperia (700 soci, ogni anno assegna l'Anfora d'Oro ad un grande del bel canto) e dal Comune, con il contributo della Provincia e della Regione e la sponsorizzazione dell'Istituto Bancario San Paolo di Torino, sta ottenendo un vasto successo.

Ad esibirsi, sono l'orchestra e il coro del Teatro dell'Opera di Genova. «Imperia è l'unica città che, nel programma del decentramento, ospita tutti e tre i concerti programmati per i mesi estivi», commenta con una punta d'orgoglio il consigliere delegato agli affari culturali Benedetto Adolfo, principale artefice dell'iniziativa, assieme agli Amici della Lirica.

L'ingresso è gratuito, ed anche questa è una componente del favore incontrato dalla manifestazione. Domenica 26, terzo ed ultimo appuntamento, ancora in Piazza del Duomo. Il maestro Aldo Pizzolo dirigerà l'orchestra genovese, che presenta un menù accattivante, con «La gazza ladra» di Rossini, le prime due suite dalla «Carmen» di Bizet, «Il pipistrello» di Strauss e il «Capriccio spagnolo» di Rimskij-Korsakov.

Francesco Vatteone, presidente del Circolo Amici della Lirica, è molto soddisfatto: «Abbiamo trovato grande disponibilità negli enti pubblici che ci hanno aiutato. E' nato un tale entusiasmo che, per l'anno prossimo, già si comincia a parlare dell'allestimento di un'opera lirica vera e propria. Siamo costretti a sfruttare l'estate: i due teatri cittadini, Cavour e Rossini, sono sempre indisponibili, ed è anche per questo che non assegneremo nell'87 l'Anfora d'oro».

s. da.

CHIERI

I giapponesi

Ha preso il via a Chieri, nell'ambito del Festival di teatro, una singolare rassegna dedicata alla cinematografia sperimentale giapponese che rappresenta oggi, secondo il curatore Paolo Bertetto, «l'area di ricerca più rilevante ed affascinante nel quadro del cinema non narrativo».

Avvalendosi di una tecnologia estremamente raffinata (con ampio utilizzo del video e dei computers), i film proposti — i registi sono Terayama, Kamihayashi, Matsumaio, Ito, Morishita, Fukui, Okuyama — riflettono intorno al tema della «visione» come una superficie assolutamente profonda alla cui radice c'è un mistero (che è poi quello della visione mobile e, in definitiva, dello stesso cinema).

Le proiezioni proseguono questa sera e venerdì al cinema Splendor di Chieri, con inizio alle ore 23.

A 58 anni è tra i grandi eroi dei serial tv

GEORGE PEPPARD E L'ALCOL

Gran bevitore perse alcune parti importanti (poteva essere Blake Carrington in Dynasty) e rischiò di chiudere prematuramente la carriera

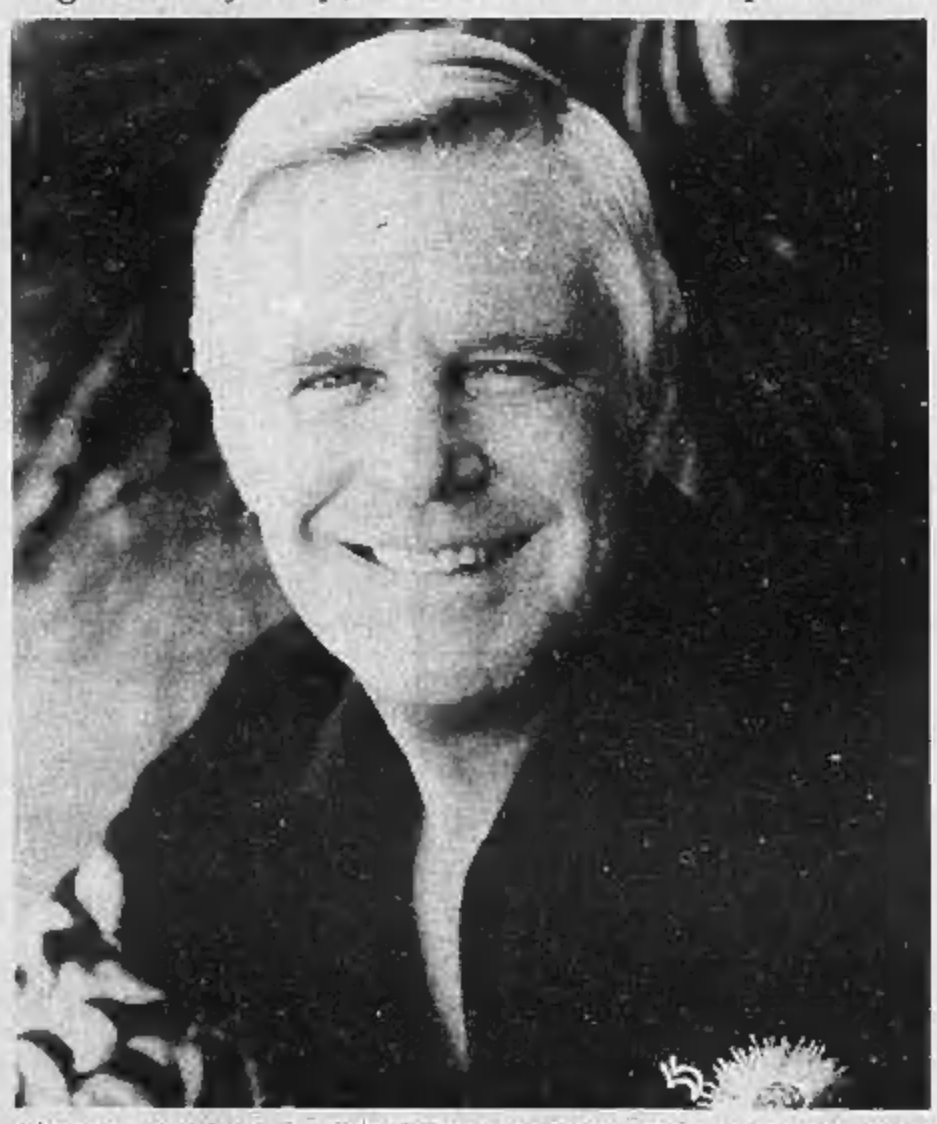

Ha cinquantotto anni, ma non li dimostra. Nonostante i capelli bianchi ha ancora un viso fresco da ragazzone americano, abituato a vivere all'aria aperta. Eppure George Peppard, il protagonista di «A-Team» (mercoledì, Italia 1, ore 20,30) in passato ha avuto molti problemi con l'alcol.

«Ma li ho superati completamente — afferma — dopo il mio matrimonio, due anni fa, con Alexis Adams. Non ho più toccato una goccia di whisky. Qualche volta bevo solo un bicchiere di vino italiano: quello fa bene!».

A causa della sua triste fama di bevitore, otto anni fa George Peppard perse una grande occasione: essere Blake Carrington in «Dynasty». I produttori ebbero paura ad affidargli una parte tanto importante. Preferirono riesumare John Forsythe, meno noto, ma più sicuro, più affidabile. E aggiunge: «Mi sentivo finito, dimenticato quando mi affidarono il personaggio di John Hannibal Smith, il "cervello" della squadra. Ho dato molto a quel personaggio, ma anche lui ha dato molto a me. Siamo pari».

George Peppard ha alle spalle una carriera abbastanza strana. Nato a Detroit, figlio di un impresario edile e di una cantante lirica nota con il nome d'arte di Vernelle Rohrer, dopo aver avuto un'adolescenza trascorsa all'insegna dello sport come tutti i ragazzi americani, si iscrisse all'Università di Purdue, facoltà di ingegneria civile. Voleva diventare costruttore di ponti. Poi cambiò idea. Il teatro lo affascinava.

A poco più di vent'anni, mentre recitava in una compagnia estiva, conobbe Helen Davis, la ragazza che sposò e dalla quale ebbe due figli, Bradford e Julie. Dopo essersi laureato, nel 1958 andò a New York. Per poter studiare all'Actor's Studio, la più celebre scuola di recitazione del mondo diretta da Lee Strasberg, faceva il tassista e il meccanico. Ma riuscì nel suo intento. Finita la scuola, cominciò ad alternare cinema e teatro. I film erano poco importanti, i teatri in provincia, scomodi.

Ma, poco a poco, arrivò Broadway, il successo pieno e sulla scia del primo trionfo arrivarono anche i ruoli sempre più belli del cinema: «A casa dopo l'uragano», «Colazione da Tiffany». Quest'ultimo lo consacrarono star cinematografica, specialmente «Colazione da Tiffany» tratto da un romanzo di Truman Capote. La sua partner era una donna perfetta e indimenticabile come Audrey Hepburn, interpretava la parte di una ragazza di vita tenera, disperata e buffa.

«Audrey mi faceva quasi impazzire — ricorda oggi George Peppard — così perfezionista da essere quasi insopportabile. Esigeva che le scene venissero rifatte dieci volte, non era mai contenta di niente. La odiavo. Mentre giravamo insieme "fingevo" durante le scene d'amore».

Fu, però, un altro film che cambiò la sua vita. «L'uomo che non sapeva amare», la storia di un miliardario che riusciva ad avere tutto tranne la felicità. Partner nel film, insieme con Carrol Baker, era Elizabeth Ashley, un'attrice bruna, dolcissima, grandi occhi da gazzella. George, che durante le riprese la trattava malissimo, si innamorò di lei dopo averla rivista una sera in un locale della Quinta Strada a New York. Un colpo di fulmine. Lei lasciò il marito, James Farentino, lui moglie e figli. Vissero insieme due anni. Si sposarono nel 1966 al Bel Air Hotel di New York. Due anni dopo nacque il figlio Christian. Ma, ben presto, cominciarono i contrasti: il matrimonio finì con un divorzio nel 1972.

Fino al 1982 Peppard visse gli anni più neri di uomo e di attore. Pochi film, un incontro sentimentale sbagliato, l'alcol. «Non sarei mai uscito dal tunnel della disperazione — ammette l'attore —, invece, ancora una volta, mi ha aiutato la fortuna. Ho incontrato Alexis, sono tornate le buone occasioni, ho smesso di bere. Una mattina mi sono guardato allo specchio. Avevo i capelli quasi tutti bianchi. Ma non ho mai pensato di tingermeli. Li tengo come ammonimento. Non voglio dimenticare quello che ho sofferto. Non voglio rifare più gli stessi errori».

Oggi George Peppard ha di nuovo un ruolo giovane: come l'eroe di «A-Team». Un ragazzo dai capelli bianchi spera ancora molto nella vita.

INTERVISTA / Il regista italiano che affronta il Vietnam

L'«APOCALYPSE NOW» DI SCAVOLINI

«Gli americani non volevano che un europeo firmasse la loro guerra»

Una scena di «Nightmare», il film best-seller di Scavolini

«Abbiamo girato questo film nelle Filippine a 100 chilometri da dove Oliver Stone stava realizzando 'Platoon', occupano gli stessi stabilimenti di sviluppo e stampa, gli attori si incontravano a Manila e si raccontavano le reciproche esperienze. Oliver Stone sentiva molto l'angoscia per quella sporca guerra e l'ho visto tante volte piangere».

Romano Scavolini è ospite della rassegna di Taormina con il suo film «La collina della vergogna» ma sotto bandiera anglo-americana. Il regista, italianissimo, a 17 anni andò a lavorare in Germania dove produsse e diresse il suo primo film «I devastati», in Usa vive dal 1980 e lì ha diretto «Nightmare» che è stato un successo.

Eppure non gli riuscì facile trovare il finanziamento per quello film, ci riuscì solo in Inghilterra dopo il successo di «Platoon» che creò nuovo spazio per questo genere di film.

«In America il fatto di essere italiano crea una specie di rigetto verso di me: non volevano che un tema come il Vietnam fosse toccato da un europeo».

Scavolini in Vietnam era andato nel 70 come fotografo «free lance», aveva visto di persona in prima fila al fianco dell'amico-reporter Jacobucci (si uccise al suo ritorno in Italia) il conflitto e cominciò a pensare a un film che certamente scatenerà polemiche e atti di accusa.

Perché?

«*Perché "Dogtags" racconta il grande "business" che c'era dietro quel conflitto. E' la storia di una pattuglia isolata inviata alla ricerca di qualcosa che non si sa esattamente quello che i capi militari via radio dicono debba essere.*

Cosa contengono allora le casse cercate dai sette soldati?

«*Oro, i soldati non lo sanno. Sono altri gli interessi che li guidano nella giungla via radio. Il Vietnam — lo ripeto — fu un grande business, si trafficava in tutto: dall'oro alla droga alle macchine. Vi sono aspetti di questa sporca guerra che pochi conoscono: il dollaro appena i soldati si giungevano veniva cambiato in dollari verdi. Se il soldato moriva, non volevano niente e il Pentagono incamerava somme ingenti. Io non avevo la macchina da presa (non volevo vedere la guerra come cinema) ma due vecchie macchine fotografiche. Così l'ho vista dal di dentro. Fotografavo anche un braccio rotto, ho visto chirurghi di 17 anni che facevano esperienza sui feriti. Ho fatto il becchino sulla collina 17 e ho cambiato il mio atteggiamento verso i soldati americani. Quando arrivai in Vietnam mi sfuggiva la loro innocenza, poi compresi e cominciai ad amarli; anche loro vittime usati come carne da macello in quella atmosfera dantesca*».

Perché — chiediamo a Scavolini che ha 48 anni, è bruno, ricciuto, l'aspetto tranquillo — ha girato questo atto di accusa dopo tanti anni?

«*Non solo per le difficoltà del finanziamento. Costò 5 miliardi. Perché questa è una storia che va maturata dentro di te. Questo cosa bisogna digerirla bene e poi renderla chiara*».

Gli attori non sono molto noti. Lo scrittore che vuole ricostruire la misteriosa scomparsa di questi soldati è un grande giornalista della tv di Hong Kong, Kris Ritson. C'è anche Bair Stafford che aveva realizzato con lui «Nightmare»; la vietnamita è Gigi Duenas che era la moglie di Marlon Brando in «Apocalypse now».

Adele Gallotti

Premiata a Loano

LAURITO

LOANO — Anche Marisa Laurito, reduce dal successo ottenuto dal suo programma televisivo «Marisa La Nuit», compare fra i personaggi premiati dal Club Instabile di Genova nell'ambito del Festival internazionale «Loano Cabaret». Il riconoscimento le è stato assegnato «per l'attività svolta a favore della promozione dello spettacolo cabarettistico».

Il premio Loanesi è già stato ricevuto, in passato, da Antonio Ricci (Drive In), Pippo Baudo (Fantastico 7), Raffaella Carrà (Domenica In), Maurizio Costanzo (Buona Domenica), Enrica Bonaccorti (Pronto, chi gioca?). Alcuni di questi personaggi faranno parte della giuria che, da ieri a sabato, sta valutando i comici emergenti che parteciperanno al concorso «Una voce e un volto per il cabaret».

Al Giardino del Principe, sede della manifestazione, giunta alla settima edizione, per giudicare i sedici giovani che si esibiranno nella serata finale interverranno anche nomi noti del mondo dello spettacolo e dell'informazione: sono attesi a Loano Umberto Eco, Alberto Bevilacqua, Francesca Dellera, Ottavio Missoni, Sieno, i fratelli Vanzina, Athina Cenci e Gigi Vesigna.

Dopo due giorni riservate ad agenti e impresari, il festival è iniziato ieri sera con l'anteprima nazionale dello spettacolo «Varietà», interpretato dagli «Alcuni» di Genova. Come ospiti, Roberto De Marchi e Claudio Perrino. Questa sera, 22, è di scena Giorgio Faletti, con il duo Aldo e Giovanni e Jenky. Venerdì, tocca a Gino Rivieccio, al TreTre e ai Capra e Cavoli. L'ospite d'onore è Walter Chiari.

Alla conclusione di sabato, che sarà ripresa dalle telecamere di Italia Uno per essere poi trasmessa in prima serata a settembre, sfilata di divi del cabaret. L'elenco annunciato è lungo, e comprende Mac Ronay e i Figli di Bubba, il «pantinaro» Enzo Braschi e Carlo Pistarino, Ernst Thole e Sergio Vastano, Franz Di Cioccio e Mauro Pagani, Le Cadillac e Paolo Rossi.

s. de.

CHIERI 87
FESTIVAL
A CHIERI fino al 26/7
RAPPRESENTAZIONI INTERNAZIONALI TEATRO, CINEMA, VIDEO
OGGI
John Kelly (Usa)
Laszi Pitrizkoti,
Ludico Ubaldeste,
Arlinga e Verdurini
Cinema sperimentale Giapponese
DOMANI
Marty Watt (Usa)
Théâtre Manari (Francia)
Giocolatissimo,
Arlinga e Verdurini
Cinema Sperimentale Giapponese
Tutte le sere VIDEO TEATRO
del Belgio e Olanda
Per Inf. tel. (011) 942 76 85/7

TEATRO REGIO TORINO
GIOVEDI' 23 LUGLIO 1987
Teatro Regio ore 21
CONCERTI D'ESTATE 1987
Direttore
GUSTAV KUHN
Pianoforte
ALDO CICCOLINI
ORCHESTRA DEL TEATRO REGIO
Saint-Saëns: Concerto per pianoforte e orchestra n. 5 in fa magg. op. 103
Brahms: Quarta Sinfonia in mi min. op. 98
Posto unico numerato Lire 10.000
Vendita Biglietteria Teatro Regio Piazza Castello 215 - Tel. 548.000

programmi tv

Dove andiamo stasera in città

AL REGIO
I concerti dell'estate

Concerti

I concerti del Regio. Ultimo appuntamento questa sera per i concerti del Teatro Regio Estate '87.

Con inizio alle ore 21 sono in programma: Charles Camille Saint Saëns, concerto per pianoforte e orchestra, solista Alda Ciccolini; Brahms, quarta sinfonia in mi minore, direttore Gustav Kuhn, con l'Orchestra del Regio di Torino.

Posto unico numerato lire 10.000. Informazioni e prenotazioni presso la biglietteria di piazza Castello, o telefonando al numero 548.000.

Teatro

Chieri '87. Prosegue, con un buon successo di pubblico, il Festival di Chieri, la rassegna internazionale dedicata al teatro, che è ritornata quest'anno dopo anni di sospensione.

Fino al 26 luglio spettacoli nelle strade e nelle chiese di Chieri.

Ecco gli appuntamenti di oggi: alle 17 e alle 23,15 in piazza Umberto il gruppo «Aringa e Verdurini» presenta «A Saintfrotwist», di e con Maria Cassi e Leonardo Brizzi — *Gags e clownerie: le canzoni dagli Anni Venti agli Anni Sessanta interpretate a piena gola. Un repertorio musicale che spazierà anche per il gioco di trovate e invenzioni del duo.*

Alle ore 20, presso la cappella San Filippo, in prima nazionale «Il profumo dell'invisibile», musiche e regia di Gianni Colosimo e Mauro Bittaro per il «Teatro Ludico Ubidiruta», con Francesca Borghetti, Monica Barra, Gianni Colosimo, Vanna Musarra.

Performance in cui le pitture e l'elemento ironico sono i veri protagonisti della scena. Il nostro quotidiano circondato da un'atmosfera metafisica.

Sempre questa sera, alle 21,30 nel cortile del Municipio, il gruppo «Lenz-rifrazioni» presenta «I soldati» di J. M. R. Lenz, regia di Federica Maestri, Francesco Pititto, Bruno Stori, con Rosalba Guidi, Giovanni Pattonieri, Luciana Bacchetti, Bruno Stori.

Opera conclusiva della prima fase di lavoro teatrale del gruppo: attraverso una ricerca, quattro attori approdano al palcoscenico di un vero teatro.

Sempre a Chieri, prosegue la rassegna dedicata al cinema sperimentale giapponese.

Cinema

Palatto Reale. Alle ore 22, per la rassegna «L'ultima onda», verrà proiettato il film «Milo», di Alain Resnais (Francia 1986) con Delphine Azema e André Dussollier.

Biglietto a lire 4 mila; replica domani al King Kong Cinestudio.

Zela d'Essai. Per la «Sera d'estate» rassegna cinematografica «Grandi Italiani», dedicata al film di Pupi Avati.

Danza

Parco Rignon. Per la rassegna «Torinodanza», questa sera secondo appuntamento al parco Rignon con il «Moskovskij Ballet», il balletto di Mosca di Vjaceslav Gordeev.

Si tratta di un gruppo nato sei anni fa, e da due diretto da Gordeev che, accanto alla tradizione classica, si muove nel campo della danza contemporanea.

Stella del Balletto di Mosca è Ljubov Kunakova del Kirov di Leningrado.

Questa seconda serata è dedicata al repertorio contemporaneo, con nuove coreografie di Elizarev, Eifman, Miagkov.

Auguì — Il balletto di Carla Fracci, scomparsi ieri a causa del tempo, sarà replicato stasera.

Accade

Caffè Concerto. Questa sera i cantautori torinesi «Prosperi e Corlasco» in concerto.

Il Caffè Concerto è a Torino Esposizioni, nel cortile di viale Bolardo angolo corso Massimo d'Azeglio.

Sono in funzione un bar e un ristorante.

Qua! Mila. Questa sera presso l'ex «tenda studio» di Collegno è di scena Mario Zucca, attore comico piemontese «emergente», con il suo spettacolo di cabaret.

Circoscrizione 8. Nel cortile di via Stradella 192, questa sera va in scena «Libero come il vento», uno spettacolo dei popoli nomadi Rom e Gitano.

Sere d'estate. La biglietteria per gli spettacoli delle «Sere d'estate» è in funzione presso il Teatro Gobetti in via Rome 49, dalle 10 alle 13 e dalle 16 alle 19.

I biglietti possono essere acquistati anche direttamente nei punti di spettacolo, a partire dalle 20,30.

Per i soli concerti, le prevendite vengono effettuate anche presso Alca, Arci, Centro Jazz, entro le ore 18 del giorno dello spettacolo.

Mostre

Biennale fotografica. Ultimi giorni di tempo per visitare la mostra «Vittorio Emanuele III e Elena di Savoia fotografi», una delle rassegne che più hanno incuriosito il pubblico torinese.

La rassegna, curata da Manuela Fatzone, è ospitata nelle sale del Museo dell'Automobile in corso Unità d'Italia 40.

Dalle 9,30 alle 12,30 e dalle 15 alle 19, ingresso 4000 lire, fino al 26.

Le immagini, tutte inedite, ripercorrono il periodo che va dal 1895 al 1926, e comprendono anche alcune foto di guerra.

In poltrona davanti alla TV

SCALA E PAMPANINI
Bellezze in bicicletta

Raiuno

Ore 20,30: Bellezze in bicicletta, Italia commedia 1951. Curiosità da riversare una delle molte, nel palinsesto estivo di Raiuno. Due bellezze dell'epoca, la Pampanini e Delia Scala, per la prima e l'unica volta sono insieme in veste di protagoniste, nei panni di due soubrettine che sono riuscite ad avere una scrittura nella compagnia del grande Totò e debbono raggiungere Napoli in bicicletta.

C'è un'evidentissima disparità fra la Scala e la Pampanini (tutta a vantaggio della Scala), ma il duetto riesce comunque a funzionare, secondo uno di quei piccoli miracoli che una volta succedevano. Il contrappeso comico alla presenza delle due dive d'epoca è affidato a Renato Rascel e Aroldo Tieri, che ancora non si era dedicato anima e corpo al teatro «serio». Per chi ha nostalgia di un'epoca lontanissima.

Ore 22,25: Io, Bécaud, musicale. Registrazione del recital che il cantante francese Gilbert Bécaud ha tenuto lo scorso 15 luglio al Teatro Verdi di Montecatini Terme. Bécaud, da trentacinque anni sulla breccia musicale (li festeggerà a dicembre con un maxiconcerto), ripropone i suoi successi di sempre: da «Et maintenant» a «Natalie», a «L'important c'est la rose». Il concerto di Montecatini ha riscosso enorme successo, anche se il pubblico non si è prodotto (fortunatamente) nelle scene di follia collettiva del 5 febbraio del 1964, quando la folla all'Olympia di Parigi dimostrò il suo entusiasmo staccando completamente il locale.

Canale 5

Ore 20,30: Festivalbar, musicale. Potrebbe essere un simpatico contrappunto al concerto di Bécaud, in onda su Raiuno quando il Festivalbar chiude la puntata.

Stasera la carovana di Salvetti si trasferisce a Pavia.

Fra gli interventi previsti ci sono quelli di Celeste, Marina Occhiena, ex cantante dei «Ricchi e Poveri» che si è separata dal gruppo, è diventata scura di capelli e la ritroviamo al n. 5 solo Tracy Spencer, Than Cosco, i Vis Verdi, i Matia Bazar e Mecano. Presentano Claudio Cecchetto, Susanna Messaggio e il figlio di Salvetti, Andrea.

Italia 1

Ore 20,30: Il malato immaginario, Italia commedia 1979 — Se è vero che ultimamente Alberto Sordi perde un po' i colpi, questo film invece dimostra tutto il contrario (come del resto anche il «Marchese del Grillo» della scorsa settimana). Forse una fra le ragioni più importanti è che Sordi per una volta non è regista di se stesso, ma viene diretto dal pur non notissimo Tonino Cervi, che si assume il compito non facile di frenare il dilagare dell'attore che sembrerebbe volere lo schermo per sé per tutta l'ora e 40 di durata della vicenda.

La quale deriva da quella omonima di Molière, ma trasportata nella Roma del Seicento, contaminata dal terrorismo e da mille altri problemi, tale da farla sembrare di gran lunga simile a quella odierna.

Sordi fa la parte di Argante, riccone e fifone, che per paura si rinchiude a letto fingendosi malato e zeppo di medici specialisti in clisteri (fra loro ci sono anche Christian De Sica e Bernard Blier).

Una moglie perfida non vede l'ora di farlo fuori per spendere le sue ricchezze insieme all'amante, mentre la buona cameriera Laura Antonelli cerca di difenderlo da lei, e di fargli aprire gli occhi su mille altre realtà di casa e di fuori. Dopo vari dialoghi (forse un po' lunghi) con la serva, la moglie, i medici e perfino una torma di contadini che la sciopero invadendo casa sua con le pecore, Argante decide di riacquistare la salute ed uscire, per la prima volta dopo anni e anni di finta malattia, il scoppia una bomba.

Quella conclusione alla volgarità tutto sommato non abituale il valore del film, che resta fra i più simpatici di Sordi, e che fra l'altro arrivò quarto nel 1979 nella classifica degli incassi cinematografici nostrani.

Ore 22,30: Jonathan. Tre servizi: il più interessante ci porta a pochi passi da casa, in Val d'Aosta, alla ricerca di una serie di itinerari definiti come «avventurosi». Si scopre per l'ennesima volta che dietro l'angolo ci sono interi mondi quasi sconosciuti.

I due altri speciali ci arrivano dall'Australia: una mostra la curiosa e brevissima visita dei Rumi creati dalle piogge monsoniche; l'altro segue la spedizione un po' speleologista di un gruppo di speleologi.

Rete 4

Ore 20,30: Nero Wolfe, telefilm. Nero Wolfe stavolta deve proteggere una donna che è stata assunta da un boss perché faccia da controfigura alla figlia. Tanto la donna che il boss vengono uccisi. La figlia del gangster sarà la terza vittima? Wolfe indaga. Il detective che ama la cucina e le orchidee è impersonato dall'americano William Conrad che si divide tra carriera politica (fa il sindaco) e carriera televisiva. Si rimpiange un po' il vecchio Nero Wolfe della Rai, con Tino Buazzelli protagonista affiancato da Paolo Ferrari.

Raidue

Ore 18,40: Perry Mason, telefilm. Una bella attrice di varietà viene trovata uccisa e poco dopo è assassinato il comandante di un sommergibile. Che nesso c'è? Perry Mason lo trova. I telefilm, datati 1958 (alla loro uscita italiana, quindi sono più vecchi di quattro o cinque anni), sono ancora belli, anche se oggi appaiono «parlatissimi» e scapito dell'azione. Da notare i nomi dei registi dei vari episodi: non uno che abbia fatto carriera.

Raiuno

13,30 **Telegiornale**
13,55 **Tg1 tre minuti di...**, attualità
FILM 14 — **Partita a quattro**, di Ernest Lubitsch, con Fredric March, Miriam Hopkins, Gary Cooper. Usa commedia 1933 — *Un disegnatore ed un attore s'innamorano della bella attrice Gilda. Mentre l'attore si trova all'estero il disegnatore la sposa. Ma l'altro torna, deciso a farsi sentire*
15,35 **Baseball Italia-Taiwan. Campionati mondiali jr**
16,30 **Il meraviglioso mondo di Walt Disney**, documenti
17,25 **L'enigma delle due sorelle**, film giallo per la tv di Fabio Pittorru, con Delia Boccardo, Laura Belli, Giancarlo Dettori — *Nora riceve un'ultima lettera da parte di Claudia, la sorella morta in un incidente al suo fianco. Le urla di non credere nella sua identità, ma l'altra le fornisce prove inoppugnabili. E la invita ad un appuntamento...*
18,30 **Portomatto**, varietà. Con Patricia Pilchard e Paola Onofri
18,40 **Almanacco del giorno dopo**
— **Che tempo fa**
20 — **Telegiornale**
FILM 20,30 **Bellezze in bicicletta**, di Carlo Campogalliani, con Delia Scala, Silvana Pampanini, Renato Rascel. Italia commedia 1951 — *Le due bellezze più strepitose dell'epoca, Scala e Pampanini, nei panni di due soubrettine del varietà che riescono finalmente ad avere un ingaggio nella compagnia di Totò. Ma debbono raggiungere Napoli, e per farlo partono in bicicletta. Il viaggio sarà oltre che lungo un po' avventuroso*
22,10 **Telegiornale**
22,20 **Io, Bécaud**, musicale — *Serata registrata il 15 luglio scorso al Teatro Verdi di Montecatini con protagonista il noto chansonnier francese*
23,20 **A tu per tu con l'opera d'arte**, documenti
23,50 **Tg1 notte**

Delia Boccardo alle 17,25

Raidue

Louis De Funès alle 16,50

18 — **Tg2**
13,25 **Tg2 lo sport**
13,30 **Sarranno famosi**, telefilm
14,20 **Arcobaleno: giochi, magia, gente dell'estate**, con Tony Binarelli e Marta Flavi
— **C'era una volta il potere**, documentario
— **Dick Tracy**, cartoni animati
— **Biondie**, telefilm
FILM 16,50 **I tre affari del signor Duval**, di Jean Girault, con Louis De Funès, Christian Marin. Francia comico 1963 — *La moglie del signor Duval, accanito giocatore in Borsa, vende tutte le azioni del marito per acquistare una concessione alle foci dell'Orinoco, scoprendo dopo l'acquisto di essere stata truffata. La figlia intanto per liberarsi dalle attenzioni di un assessore spasimante finge di essersi sposata. I due avvenimenti s'incrociano generando equivoci a catena*
18,15 **Dal Parlamento**, attualità
18,25 **Tg2 Sportsera**
18,40 **Perry Mason**, telefilm. Con Raymond Burr, Barbara Hale
19,30 **Tg2 notizie**
— **Mixer 2**
19,45 **Tg2**
20,15 **Tg2 lo sport**
FILM 20,30 **Serie nera: Rapsodia in giallo**, di D. Cohen, con Thomas Pollard, Jim Adhi Limas. Francia-Italia film giallo per la tv — *Nella Chinatown parigina un giornalista ex poliziotto cerca i responsabili di una strage di cittadini inermi che qualcuno ha perpetrato durante la guerra nel Vietnam. Trova un superstite disposto a parlare, ma la sua amichetta cinese glielo uccide sotto gli occhi*
22 — **Mixer Estate**, attualità
22,30 **Tg2 stasera**
22,45 **Poliziotti alle Hawaii**, telefilm
23,35 **Tg2 notte flash**
23,50 **Scherma: campionati del mondo**
FILM 0,20 **Casanova farebbe così**, di Carlo L. Bragaglia, con i fratelli De Filippo, Clelia Matania, Giorgio De Rege. Italia commedia 1942 — *Don Agostino si vanta di poter conquistare qualsiasi donna e scommette di riuscire a passare una notte con la bellissima moglie del gelosissimo Don Ferdinando. Approfittando di una partenza improvvisa di costui, si introduce in casa sua dicendo di essere inseguito perché ha ucciso un uomo. Ma il marito torna inaspettatamente*

Raitre

15,30 **Ciclismo: Tour de France**
17,55 **Nuoto: campionati europei giovanili**
19 — **Tg3 Telegiornale**
19,30 **Tv3 regioni**
20 — **Il vento nelle mani**, corso di windsurf
20,30 **I professionals**, telefilm
21,30 **Tg3**
FILM 21,45 **Peccato d'amore**, di Robert Boll, con Sarah Miles. Gran Bretagna drammatico 1972 — *Caroline Ponsonby sposa sir William Lamb, membro del Parlamento inglese, molto in vista per le modernità delle sue concezioni politiche. La donna diventa però l'amante di Lord George Byron che incontra quando è ancora sconosciuto. Una volta ottenuto il successo, il poeta la scarta*
23,35 **Planetario**, documenti
23,50 **Telegiornale 3 notte**

Eurotv
Canali 24, 36, 65

13 — **Godam**, cartoni animati
13,30 **Conan**, cartoni animati
14 — **Happy end**, telenovela
15 — **Nido di serpenti**, telenovela
16,30 **Jane e Micci**, cartoni animati
— **Conan**, cartoni animati
— **Godam**, cartoni animati
— **Daltarn III**, cartoni animati
— **Starzinger**, cartoni animati
19 — **Sanford and son**, telefilm
19,30 **Sesto senso**, telefilm
FILM 20,30 **I ragazzi del massacro**, di Ferdinando Di Leo, con Susan Scott, Pier Paolo Capponi. Italia poliziesco 1970 — *A Milano un'insegnante viene trovata seviziata e uccisa in aula. A compiere il delitto sono stati alcuni suoi alunni, sotto l'influenza di una bevanda drogata. La polizia cerca di stabilire chi ha portato la bevanda a scuola. I sospetti si puntano su un ragazzino debole di carattere*
22,30 **Catch. Campionati mondiali**
FILM 22,30 **Solo una vecchia dolce canaglia**, di Robert Ellis Miller, con Cicely Tyson, Robert Hooks. Usa commedia 1976

Italia 1
Canali 49, 70, 58, 23

13 — **Hardcastle and Mc Cormick**, telefilm
14 — **Deejay Beach**, musicale
15 — **I forti di Forte Coraggio**, telefilm
15,30 **Furia**, telefilm
16 — **Bim Bum Bam**
— **Lo specchio magico**, cartoni animati
— **Il mago di Oz**, cartoni animati
— **Bim Bum**, cartoni animati
— **C'era una volta Pollon**, cartoni animati
— **Il piccolo Cid**, cartoni animati
18 — **Rin Tin Tin**, telefilm
18,30 **Flipper**, telefilm
19 — **Chips**, telefilm
20 — **Alice nel Paese delle meraviglie**, cartoni animati
FILM 20,30 **Il malato immaginario**, di Tonino Cervi, con Alberto Sordi, Laura Antonelli. Italia commedia 1979 — *Liberamente tratto da Molière il film narra la storia di Argante, ricco e ipocondriaco che nella Roma del XVII secolo cerca di crearsi un'isola di pace chiudendosi in casa, dandosi malato e sottoponendosi a tremende cure a base di clisteri. La fedele serva Tonina lo accudisce con amore e nel finale gli fa capire di chi deve fidarsi e di chi no*
22,30 **Jonathan dimensione avventura**, documenti
23,30 **Ai confini della realtà**, telefilm
24 — **Samurai**, telefilm
1,30 **Hardcastle and MacCormick**, telefilm

Canale 5
Canali 69, 43, 50, 61

13,30 **Sentieri**, sceneggiato
FILM 14,30 **Il re delle corse**, di Gilles Grangier, con Jean Gabin, Louis de Funès. Francia commedia 1963 — *Un simpaticissimo ex ufficiale vive di piccole truffe che riesce a compiere frequentando il mondo ai margini delle corse dei cavalli. Un giorno incontra una sua vecchia amica, ora miliardaria, e festeggia l'incontro pagandole una costosa cena con un assegno a vuoto. Lei si commuove...*
16,30 **L'uomo di Atlantide**, telefilm
17,30 **L'albero delle mele**, telefilm
18 — **Una famiglia americana**, telefilm
19 — **I Jeffersons**, telefilm
19,30 **Love Boat**, telefilm
20,30 **Festivalbar 1987**, varietà musicale. Presentano Claudio Cecchetto, Susanna Messaggio, Andrea Salvetti
23,10 **Mc Gruder e Loud**, telefilm
0,10 **Scontro a New York**, telefilm

Retequattro
Canali 32, 25, 45

13 — **Ciao Ciao, per i ragazzi:**
— **Lucy May**, cartoni animati
— **Candy Candy**, cartoni animati
— **Goldie Gold**, cartoni animati
— **Masters, i dominatori dell'universo**, cartoni animati
14,30 **La Valle dei pini**, sceneggiato
15,20 **Così gira il mondo**, sceneggiato
16,15 **I giorni di Brian**, telefilm
17,30 **Il Santo**, telefilm
18,30 **Switch**, telefilm
19,30 **New York New York**, telefilm
20,30 **Lucky Luciano**, telefilm. Con Michael Noury — *Quinto episodio: Luciano scopre che Masseria è il mandante del suo pestaggio e si allea con Maranzano. Il primo che deve affrontare è Dutch Schultz, che ora disturba Maranzano nel giro delle scommesse clandestine*
21,30 **Nero Wolfe**, telefilm
22,30 **Peyton Place**, telefilm
23,30 **Mod Squad**, telefilm
0,30 **Madigan**, telefilm

alla radio

UNO (FM 92,1)

13,30 **Provenienza**, sceneggiato
14 — **Stereocity**, musicale
15 — **Cara Italia**, attualità
16 — **Il pagnone estate**
17,30 **Radiouno Jazz '87: Sonny Rollins, l'ultimo dei grandi**
18,30 **Microsolco che passione!**
19,15 **Ascolta, si fa sera**
19,25 **Audiobox: Fonoteria**
20 — **Macchina parlante**, prosa
21 — **L'impero del valzer**, originale radiofonico
22 — **Il mondo di...**, *documentario*
23,05 **La telefonata**

RAISTEREOUNO

15 — **Stereo City**
16 — **Stereobig**
19,20 **Stereodromo**
23,05 **Piano bar**

DUE (FM 95,6)

13,05 **Estate con noi**, varietà, attualità e musica
15,45 **Quel blu (dipinto di blu)**, viaggio nella canzone d'autore con Marino Candito e Marinella Venegoni
16,40 **Matilde**, originale radiofonico
16,35 **La strada delle perle di lalla**, la vita di Gershwin in un originale radiofonico
20,10 **Sera in due**, musicale
22,40 **Sera in due**, musicale *(2ª parte)*

RAISTEREODUE

15 — **Studiodue**. In diretta notizie, personaggi e musica ad alta qualità
16,05 **I magnifici dieci**. Dischi in cerca della Hit Parade
19,50 **F. M. Musica**. Notizie e dischi di successo
20,30 **Stereo Due Classic**, classica hi-fi e compact

TRE (FM 98,2)

14,30 **Diario di rete**, attualità
15,15 **Un certo discorso estate**, attualità
17 — **Raccolta di fiabe italiane dell'Ottocento**
17,30 **Spazio Tre**. Musica e attualità culturali presentato da Benedetta Bini
19 — **Spazio Tre (II)**
21 — **Il pirata**, melodramma in due atti. Musica di Vincenzo Bellini (versione integrale) — In diretta dal Teatro di Palazzo Ducale di Martina Franca

RAISTEREONOTTE

— **Musica e notizie per chi vive e lavora di notte**
24 — **Il giornale della mezzanotte — Ondaverde notte**
5,45 **Il giornale dell'Italia — Ondaverde notte**

Montecarlo

13,45 **Sportissimo**
14 — **Natura amica**, documenti
15 — **Snack**, cartoni animati
— **Batman**, telefilm
FILM 16,15 **Amazzoni**, di Paul Michael Glaser, con Madeline Stowe. Usa film per la tv 1984 — *Una giovane e bella ragazza scopre per caso il piano terribile di un gruppuscolo. Il regista era lo Starsky televisivo della serie Starsky e Hutch*
18 — **Sale, pepe e fantasia**, telemenù
18,10 **Agua viva**, telenovela
19 — **Get Smart**, telefilm
19,30 **TMC news**
19,50 **Tmc sport**
FILM 20,20 **Stop calling me, baby**, di Jabus Clarissa, con Sydne Romo, Jodue Foster. Usa commedia 1978 — *Una ragazza giovanissima e inesperta s'innamora di un uomo maturo che la respinge*
22,10 **Notte news**
22,20 **Pianeta mare**, settimanale di sport nautici
23 — **Un bacio e una pistola**, di Robert Ledrich, con Ralph Meeker, Paul Stewart. Usa giallo 1965

Svizzera R1 tv

15,30 **Ciclismo: Tour de France**
18,05 **Cartoni animati**
18,10 **Documentario**
18,20 **Spedizione Adamo**, telefilm
19 — **Dorothy e il maggiordomo**, telefilm
19,55 **Telegiornale**
FILM 20,30 **Il terrorista**, di Gianfranco De Bosio, con Gian Maria Volontè, Giulio Bosetti. Italia drammatico 1963
22 — **Testimoni allo specchio**, documenti
— **Ciclismo: Tour de France**
— **Telegiornale**

Capodistria

17 — **Per i ragazzi**
18 — **Vite rubate**, telenovela
19,45 **Veronica, il volto dell'amore**, telenovela
FILM 20,30 **Baba Yaga**, di Corrado Farina, con Carroll Baker. Italia, fantastico 1973
22,10 **Telegiornale**
22,25 **Piccolo mondo antico**, sceneggiato
23,30 **In forma con...**
0,15 **Telegiornale in lingua inglese e tedesca**

Telecupole Canali 64, 57, 21

15 — **Povera Clara**, telenovela
16 — **Paper Game**, spettacolo
17,30 **Cartoni animati**
18 — **Videocar**
18,45 **Trentatrè**, medicina, rubrica di aggiornamento medico
19,30 **TG4 Gazzettino di Telecupole**
20 — **Povera Clara**, telenovela
21 — **Naumachos**, sceneggiato
— **Dadaumpa**, antologia dia varietà televisivo
22,30 **Tg 4 notiziario**
FILM 0,15 **Film**

G.R.P. (Ant. 3) Can. 66, 42, 20

FILM 13 — **Film**
17 — **Lo zecchino d'oro**
18,30 **Il pericolo è il mio mestiere**, telefilm
19,10 **GRP monitor**, attualità
19,50 **I grandi personaggi**, cartoni animati
FILM 20,30 **Le notti di Pietroburgo**, di Paul Martin, con Ewald Balser, J. Vel Koczian. Germania commedia 1958
22,10 **James**, telefilm
23,30 **Controsterzo**, automobilismo
0,05 **Grp Monitor**
FILM 0,40 **Amityville horror**, di Stuart Rosenberg, con Margot Kidder, Rod Steiger. Usa terrore 1979
FILM 2 — **Stanza con vista sul mare**, con G. Holubek. Polonia, drammatico 1977
FILM 3,30 **La bella Otero**, di Richard Potter, con Maria Felix, Paolo Stoppa, Louis Seigner. Usa, biografico
FILM 6 — **Una regina per Cesare**, con Pascale Petit. Italia, avventura 1962

Primantenna Canali 21, 37

FILM 12,15 **Terra nera**, di Albert S. Rogell, con John Wayne, Martha Scott, Albert Dekker. Usa, western 1943
14 — **La sfida della settimana — Pomeriggio con simpatia**
17 — **Momento magico**, parapsicologia
20,30 **Mike il detective**, telefilm
21,30 **La sfida della settimana**, promozionale
22,30 **Speciale Piemonte**
FILM 24 — **Ciak**, si gira, di Mario Moroni

Tele Subalpina Canale 46

FILM 16,30 **Dimentica il mio passato**, di Primo Zeglio, con Maria Luz Galicia. Spagna drammatico 1956
18,30 **Pinocchio animati**
19,30 **Il regionale**, attualità
20,05 **Cartoni animati**
FILM 20,30 **La voce della foresta**, di Paul May, con Gert Frobe. Austria, drammatico 1959
22,30 **Anni Venti giovani e maestri**
23 — **Il regionale**, attualità
23,35 **I grandi registi**, telefilm

Rete Canavese Can. 21, 56, 68

17 — **All Music**
17,45 **Jackie**, cartoni animati
18,30 **Spazio redazionale**, promozionale
18,50 **Victoria Hospital**, telefilm
19,30 **Canavese oggi**
FILM 20,15 **Ehi gringo, scandi dalla cricca**, di Peter Harrison, con Michael Rivera, Barbara Carson. Spagna, western 1971
22,30 **Telegiornale**
22,45 **Mondo music**
23,45 **Chi telefona vince**

Videouno Canali 53, 39, 26

15,30 **Hallo Larry**, telefilm
16 — **Barnaby Jones**, telefilm
17 — **Per i ragazzi**
18 — **Vite rubate**, telenovela
19,45 **Veronica, il volto dell'amore**, telenovela
FILM 20,30 **Baba Yaga**, di Corrado Farina, con Carroll Baker. Italia, fantastico 1973
22,10 **Telegiornale**
22,25 **Piccolo mondo antico**, sceneggiato
23,30 **In forma con...**
0,15 **Telegiornale in lingua inglese e tedesca**

Videogruppo Can. 52, 54, 57

14 — **Detectives**, telefilm
FILM 15,30 **Uomini / Il mio corpo ti appartiene**, con Marlon Brando, Teresa Wright. Usa, drammatico 1950 — *Un reduce di guerra, rimasto paralizzato, non vuol più vedere la fidanzata perché teme che lei gli stia vicina soltanto per pietà. Non è vero: la ragazza lo ama sinceramente e alla fine lui lo capisce*
16 — **Signore e padrone**, telenovela. Con Lucia Kulick
17 — **Only Cartoons**, cartoni animati
19 — **Videonotizie**
19,30 **I cavalieri del cielo**, telefilm
FILM 20,30 **Ore d'angoscia**, di Frank Tuttle, con Edmond O'Brien, Natalie Wood, Raymond Burr. Usa drammatico 1956 — *La figlia di un poliziotto si incontra di nascosto con il fidanzato. Una sera viene rapita da un pazzo che la nasconde in una casa abbandonata. Il fidanzato partecipa alle ricerche e viene accettato dall'agente come genero*
22,10 **Bowling Bowling**

Pan Tv Canali 31, 62, 33

13,30 **Vetrine che luccicano**, shopping
FILM 15,30 **Film**
16,30 **Cartoni animati no stop**
16,30 **Notizie oggi**
19,10 **Viaggio con l'avventura**, documentario
19,30 **Sanchez and Son**, telefilm
20 — **Gli emigranti**, sceneggiato
FILM 21 — **Il bambino perduto**, di George Seaton, con Bing Crosby, Nicole Maurey. Usa, drammatico 1953 — *Un giornalista americano va in Francia alla ricerca del figlioletto perduto. Tripudio di buoni sentimenti*
22,45 **Hazzel**, telefilm
23,30 **Viaggio con l'avventura**, documentario

Retepiemonte Can. 32, 60, 25

15 — **Cartoni animati non stop**
19,30 **Appuntamento con Krishna**, cartomanzia in diretta — *Telefonare al numero* **2054325**
20,25 **The doctors**, telefilm
21,30 **RetePiemonte Informa**
21,45 **La costola di Adamo**, telefilm
FILM 22 — **I viaggiatori del tempo**, di Alexander Singer, con Richard Basehart. Usa, film fantascienza per la tv
FILM 0,15 **Faccia a faccia con l'assassino**

Telecity Canali 63, 38, 36

13 — **Cartoni animati**
13,30 **Yattaman**, cartoni animati
14 — **Carmin**, telenovela
15 — **I cento giorni di Andrea**, telenovela
16 — **Charlie**, telefilm
16,30 **Carletto principe dei mostri — Viva**, per i ragazzi. Varietà, telefilm e cartoni animati
18,30 **Geronimo**, telenovela
19,30 **Speciale cronaca**
FILM 20,30 **Stringimi forte che brucio di passione — Frankenstein all'italiana**, di Armando Crispino, con Aldo Maccione, Lorenza Guerrieri, Ninetto Davoli. Italia comico 1975 — *Frankenstein torna al suo castello-laboratorio per sposare la contessina Janet. Durante la cerimonia riappare il mostro che ha creato e che viene subito ridotto in cenere. Frankenstein decide di creare un altro con spiccate tendenze erotiche*
22,30 **New Scotland Yard**, telefilm
23,30 **La sfida della settimana**
FILM 24 — **Basso, moro, scalzacane e con i piedi piatti**, Italia, commedia 1971

Quartarete Canali 22, 35, 23

14,30 **Tg 4 speciale notiziario**
16 — **La ricetta del giorno** (ogni giorno su Stampa Sera trovate la ricetta illustrata in tv da Anna Boca)
16,15 **Portami con te**, telenovela
17,15 **Bassa**, cartoni animati
18 — **Andrea Celeste**, telenovela. Con Andrea Del Boca
20 — **La carta si cala**, telefilm
FILM 21 — **Il grande valzer**, di Julien Duvivier, con Luise Rainer, Fernand Gravey. Usa biografico 1938 — *Johann Strauss junior ha grande successo con le sue composizioni nella Vienna di Francesco Giuseppe. E' anche un irrequieto donnaiolo e fa soffrire la moglie. Quando s'invaghisce di una cantante straniera pensa seriamente di mollare la famiglia, ma ci ripensa*
22,10 **Rotociclo**
23,30 **Automarket tv**
FILM 0,30 **Quei dannati giorni dell'odio e dell'inferno**, di Sean Markson, con Paul Sullivan, Fernando Sancho, Maria Pia Conte. Italia, guerra 1971

Quinta Rete Canale 47

13 — **The doctors**, telefilm
14 — **Lacrime di gioia**, telenovela
15 — **Millelidi**, promozionale
16,30 **Boys and Girls**, telefilm
17,30 **La banda dei ranocchi**, cartoni animati
18 — **L'ape Maga**, cartoni animati
18,30 **Il banco della difesa**, telefilm
19,20 **Amica tv**, attualità
20 — **L'asso del detective**, telefilm
FILM 20,30 **Posa l'osso Morales, arriva Alleluja**, con Rod Taylor, Dennis Cole. Stati Uniti western 1972 — *Si tratta di un film americano, ma in Italia funzionavano solo i western comici nostrani, e i nostri distributori decisero di adeguare almeno il titolo. La storia è quella di un bandito messicano che sequestra un treno chiedendo in cambio la vita del fratello appena catturato. Gli mandano contro due mercenari*
22,30 **Polvere di stelle**, telefilm
FILM 23,30 **Agente segreto Jerry Cotton operazione uragano**, con Heinz Weiss. Germania spionaggio 1965

Peanuts

© by Charles M. Schulz

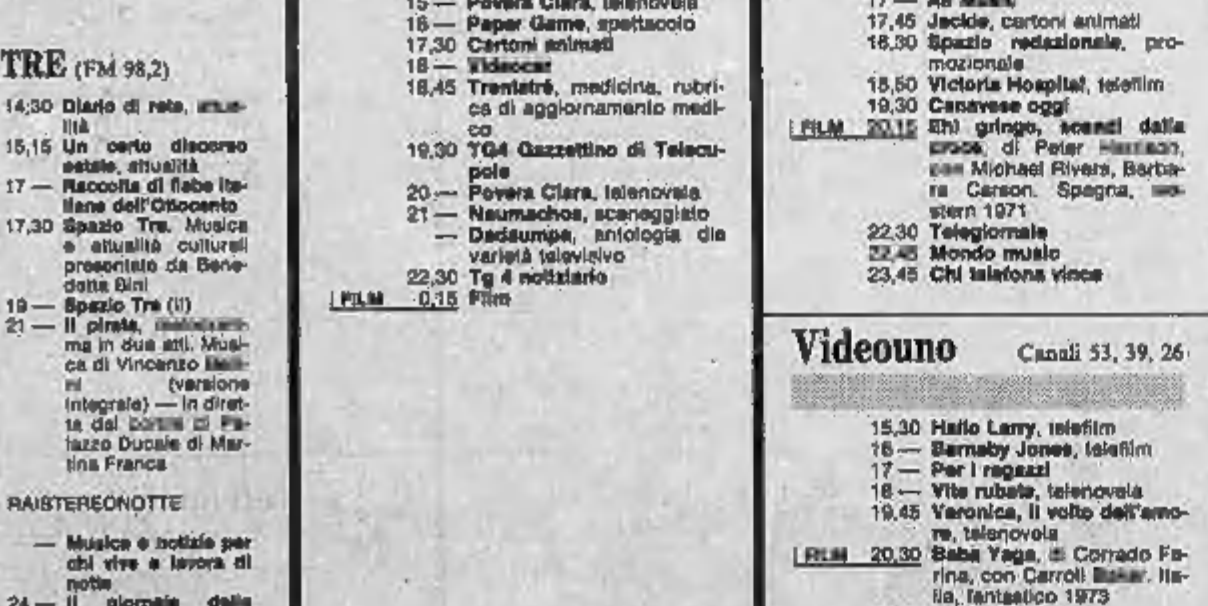

Oroscopo di domani

di AstrOlga

ARIETE (21 marzo - 20 aprile) Dinamismo fisico e psichico nel diretto e scopi incalzanti. Se non vi muoverete con prudenza, tendendo a bada l'eccessiva franchezza finirete con il creare dei malintesi sul lavoro e nelle amicizie e con il litigare con il partner.

TORO (21 aprile - 21 maggio) Favoriti i rapporti con gli altri, partner compreso e facilitate le attività intellettuali. Proficui incontri d'affari, chiarezza di intenti e armonia generale, a patto di essere duttili e tolleranti nei confronti della vivacità degli altri.

GEMELLI (22 maggio-21 giugno) Sicurezza e agile risoluto che permettono di far valere opinioni e diritti. Ma le aspirazioni possono essere coronate soltanto con un impegno alieno da precipitazioni e improvvisazioni. Concentratevi razionalmente e rinunciate ai bluff.

CANCRO (22 giugno - 22 luglio) Un amico sarà di aiuto per porre rimedio ad un errore commesso da poco. Evitate di dare peso ad un piccolo malessere che dipende esclusivamente dal sistema nervoso. Godetevi la fortuna della giornata, specialmente in campo sentimentale.

LEONE (23 luglio - 22 agosto) Responsabilità che gratificano e azioni condotte con indipendenza e autonomia. Dominerete le circostanze con realismo e ne trarrete importanti vantaggi, sia immediati sia futuri. Ma imparate a spendere e a recitare di meno.

VERGINE (23 agosto - 22 sett.) Siete orgogliosi perché non reagite con grinta: la perseveranza può dare dei frutti soltanto se metterete in pratica le ottime intuizioni, senza dubbi o remore. Cercate soltanto vincere la timidezza e il gioco è fatto.

BILANCIA (23 sett. - 22 ott.) La permalosità rischia di incrinare i rapporti sul lavoro, con gli amici e il partner. Evitate conflitti, facendo leva sulla congenita diplomazia e rimediate ad un errore commesso se la smetterete di trascurare gli obblighi.

SCORPIONE (23 ott. - 22 nov.) Continuerete a cercare la vittoria, anche quando l'avrete già in pugno. Fate dimenica e gusto alla lotta fine a se stessa. Sarebbe meglio non esagerare e ponderare le forze vitali, invece di sprecarle inutilmente.

SAGITTARIO (23 nov. - 21 dic.) Spirito di iniziativa, gusto della scommessa e dinamismo fisico diretto con razionalità. Non dimenticate, però, che gli impedimenti possono concludersi con una sconfitta, quindi siate realisti e dominate l'eccessiva esuberanza.

CAPRICORNO (22 dic.-20 genn.) Rimanere indifferente di fronte agli ostacoli non significa superarli: i problemi non si risolvono da soli, ma chiedono valutazioni approfondite che escludano gli errori di giudizio. Mettetevi nel campo delle amicizie e in quello dell'amore.

ACQUARIO (21 genn. - 18 febbr.) La conflittualità è in aumento e rende problematiche le realizzazioni. Dominate i vostri nervi se volete vivere quell'esperienza sociale che avete in mente e che potrebbe spalancarvi molte porte. Soprattutto siate logici e coerenti.

PESCI (19 febbraio - 20 marzo) La pigrizia potrebbe spingervi a trascurare un obbligo un po' pesante. Evitate di indugiare alla mollezza: un amico vi darà un importante aiuto per risolvere il problema che vi affligge. Bellissima serata nella sfera degli amori.

Temperature a Torino ore 12 +25

TEMPO PREVISTO: cielo inizialmente poco nuvoloso con aumento della nuvolosità nelle ore pomeridiane. Venti: moderati intorno a Sud-Ovest. Visibilità: buona. Temperature: in diminuzione i valori massimi.

Regioni ore 12	
Aosta	+20
Alessandria	+24
Asti	+25
Cuneo	+23
Novara	+24
Vercelli	+25
Genova	+25
Imperia	+25
Savona	+28

STAMPA SERA
spettacoli

In Italia ore 7		All'estero ieri		
Venezia	+19	Atene	+25	+42
Milano	+18	Berlino	+14	+24
Bologna	+20	Bruxelles	+10	+2
Ancona	+no	Buenos Aires	+ 5	+17
Roma	+22	Ginevra	+14	+20
Napoli	+23	Lisbona	+17	+28
Bari	+23	Londra	+14	+18
Reggio C.	+23	Mosca	+14	+19
Palermo	+27	New York	+24	+33
Cagliari	+23	Parigi	+14	+18
		Tokyo	+24	+33

Kunakova

CON I BALLETTI RUSSI UNA FESTA DI DANZA AL PARCO RIGNON

La celebre *Notte di Walpurga* di Gounod-Lavrovskij ha messo in luce le qualità piccanti di Larisa Mejster, Aleksandr Filipenko e Sergej Ankhudinov, mentre la coppia Kuvatova-Zaripov ha impresso foga rivoluzionaria al *pas-de-deux* di *Fiamma di Parigi* suscitando l'entusiasmo per i 32 fouettés nell'aria del Qa Ira. Una *Melodia* dell'Orfeo di Gluck coreografata da Messerer è stata motivo di una toccante interpretazione della coppia Maria Filipenka-Vjaceslav Gordeev, e la stessa solista si è poi nuovamente esibita in una coreografia moderna su temi popolari argentini.

Del tutto inaccettabile invece la coreografia della *Passacaglia* di Haendel ideata da Gordeev, di una concezione talmente vecchia e polverosa, con una Morte in calzamaglia rosa che la fa rassomigliare all'uomo mascherato» inviatole in romantico giovane in mantello nero, da risentare il grottesco. Piuttosto retorico e poco originale anche il *Grand Pas* finale, più palestra di esibizione circense di tutta la compagnia che raffinato «divertissement» conclusivo, dove comunque Gordeev si è autorevolmente imposto maggiormente come virtuoso ballerino che come geniale coreografo.

In un clima di festosa partecipazione popolare il brano è stato bissato due volte, e gli scroscianti applausi del pubblico hanno testimoniato del successo della manifestazione. Spettacolo che sarà replicato il 24 luglio, mentre questa sera il nuovo programma prevede coreografie contemporanee di Kilsarev, Ejfman, Mjagkov e Gordeev.

Gianni Secondo

Tutto esaurito alla Pellerina, 7000 spettatori

GRANDI MANHATTAN
CON UN TOCCO (IMPAREGGIABILE) DI CLASSE

TORINO — Tutto esaurito alla Pellerina, non un solo biglietto è rimasto nei botteghini: settemila persone e forse duemila fuori, tutti per i «Manhattan Transfer», gruppo vocale che diffonde magia con quelle sue quattro voci lanciate al limite dell'impossibile con un repertorio che abbraccia tutta la musica americana dal jazz al rock al *popular*.

Attaccano con «Four Brothers» e pare subito di rivivere la big band di Woody Herman, quella gloriosa del '48, quella con (tra gli altri) Stan Getz e Zoot Sims. Paiono fare tutto. Le voci sono incisive e armoniche. Arrivano dove vogliono dal basso all'alto con un'estensione sorprendente. Sollaticamente rivelano una grande duttilità nel ripetere alla lettera i celebri assoli dei grandi jazzisti ma è soprattutto negli impasti armonici che paiono insuperabili, grandiosi come una orchestra a pieno organico.

Due voci femminili, due maschili che si giocano con quattro parti tutta la fatica e l'arte di un'intera orchestra. Funamboli del pentagramma rischiano di grosso perché gli arrangiamenti che praticano sono spaventosamente complessi e ardui da eseguire.

Si chiamano Tim Hauser, Janis Siegel, Alan Wichinsky e Cheryl Benthien. Tim è il leader e il fondatore del gruppo. In dieci anni ne hanno fatta di strada. Ora sono tra i più celebri gruppi del mondo. Fanno musica ma anche show, uno show scatenato nei ritmi ma assai garbato nell'espressione, sullo stile di chi frequenta i grandi teatri di Broadway piuttosto che gli stadi. Con un tocco di classe.

A guardarli sembrano quattro persone qualsiasi, quattro impiegati. Lui, Tim, sembra un capufficio, Janis una massaia pimpante ma pur sempre massaia, Alan il bello del gruppo, una specie di Sinatra giovane, un cassiere di successo, e poi c'è Cheryl la pin—up. Ma cantano come non è mai accaduto di sentire.

Nel passato ci sono dei precedenti che tuttavia rivelano l'origine dei Manhattan. Erano una volta i «Four Freshmen» e poi gli «Hi—Los» e poi il trio di Hendricks, Lambert & Ross che hanno fatto strada per tutti. I Freshmen e gli Hi—Los hanno aperto una breccia sul fronte della musicalità e sul coraggio di sfiorare i limiti della vocalità collettiva, mentre il trio di Lambert è quello che per primo ha inaugurato un discorso prettamente jazzistico.

I Manhattan superano tutti. Sono gli ultimi arrivati e hanno fatto tesoro delle esperienze che li hanno preceduti. Innanzi tutti la professionalità di questo gruppo impressiona per la disinvoltura con cui il quartetto affronta un lavoro difficile come è quello di chi vuole e riesce a fare musica e contemporaneamente divertire settemila persone che sono proprio matte per una star che non appartiene al partito del rock.

Dopo un primo tempo all'insegna del jazz (Herman Basie, Clifford Brown, Quincy Jones) i Manhattan hanno quindi inserito nel loro programma un simpatico siparietto retrospettivo in omaggio alla canzone rock degli Anni Cinquanta e Sessanta, sfoderando un repertorio d'epoca perfettamente ricostruito nei suoni e nella gestualità. Pareva di sfogliare un vecchio album o di assistere a uno di quei film con i Platters.

Numerosi i bis concessi a un pubblico irriducibile e affezionato. Nel buio della platea i lumini accesi invitavano i Manhattan a ritornare in scena. Come hanno fatto a più riprese. Hanno conquistato Torino ma Torino ha anche conquistato i Manhattan.

Franco Mondini

CRITICA ★★★★★ ECCEZIONALE ●●●●● PUBBLICO

★★★★	SUCCESSO	●●●●	
★★★	CONSENSI	●●●	
★★	DISCORDI	●●	
★	SCARSO	●	

questa sera al cinema

Lunedì lire 3500/4000
Da martedì a domenica lire 6000/7000
(riduzione del 50% agli anziani e del 30% ai soci dopolavoristici circoli Arci ecc.)

PRIME VISIONI

ADUA 200 — corso G. Cesare 67 — Tel. 856.321
Uno scomodo testimone, di Peter Yates, con William Hurt, Sigourney Weaver (Usa-Color) — Un guardiano notturno s'immischia in una cronaca televisiva. Per conoscerla si finge testimone di un assassinio. V. 14.
Drammatico
Ore 15; 16,50; 18,40; 20,30; 22,30. Aria cond. Riedizione 1987

ADUA 400 — corso G. Cesare 57 — Tel. 856.321
Oltrel amore tenerissimo, di Evelyn Purcell, con Rosanna Arquette, Eric Roberts, Louise Fletcher (Usa-Color) Drammatico
Ore 15; 16,50; 18,40.
Ore 20,30 e 22,30: anteprima cinema Manequin, di M. Gottlieb, non visi. Ingresso 7000, ridotti 4000, aria condizionata

AMBROSIO — corso V. Emanuele 52 — Tel. 547.997
Rotta verso la Terra, di Leonard Nimoy, con William Shatner, Leonard Nimoy (Usa-Color) — Si tratta di un episodio della serie tv «Star Trek»: l'equipaggio della Enterprise viene proiettato direttamente nell'America del nostro secolo Fantascienza
Ore 15,40; 17,55; 20,40; 22,25. Ingresso 7000 lire Riedizione

AMBROSIO PICCOLO — corso V. Emanuele 52 — Tel. 547.997
Chiusura estiva

ARLECCHINO — corso Buenos Aires 30 — Tel. 557.199
Chiusura estiva

CAPITOL — via San Domenico 24 — Tel. 540.558
Chiusura estiva

CENTRALE — via C. Alberto 27 — Tel. 548.116
Caravaggio, di Derek Jarman, Nigel Terry, Sean Bean (Gran Bretagna-Color) — La vita del pittore e le sue passioni omosessuali in un'ambiente sospeso fra il '500 e i giorni nostri. Orso d'argento a Berlino '86 Biografico
Ore 16,45; 18,40; 20,40; 22,40. Aria cond. ingr.7000. Riedizione

CHARLIE CHAPLIN 1 — via Garibaldi 33/6 — Tel. 545.345
Un Mese a Mozart: Isaac Stern in Cina, di Murray Lerner, con Isaac Stern, David Golub (Usa-Color) — Tournée del celebre violinista russo naturalizzato americano in Cina (Oscar 1984). Musicale
Ore 16; 17,40; 19,20; 21; 22,40 Riedizione

CHARLIE CHAPLIN 2 — via Garibaldi 33/6 — Tel. 545.345
Stranger than Paradise, di Jim Jarmush, con John Lurie, Richard Edson, Esther Balint (Usa-Color) — Una ragazza va a trovare il cugino che s'innamora di lei. Anche un amico di lui però ne resta affascinato... Drammatico
Apertura 17; Film: 17,20; 19,10; 21; 22,45 Riedizione

CRISTALLO — via Cibrario 9 — Tel. 668.71.00
Chiusura estiva

DORIA — via Cavour 9 — Tel. 542.402
Chiusura estiva

ELISEO GRANDE — piazza Solferino — Tel. 447.5241
Radio Days, di Woody Allen, con Mia Farrow, John Mostel, Dianne Wiest (Usa-Color) — Nostalgica rievocazione dell'America dei tempi della radio vista attraverso i ricordi di un bambino. (Aria condizionata). Commedia
Ore 15,30; 17,15; 19; 20,45; 22,30 ★★★★/●●●●

ELISEO BLU — piazza Solferino — Tel. 447.5241
Cronaca di una morte annunciata, di Francesco Rosi, con Rupert Everett, Ornella Muti, Gian Maria Volontè (Italia-Col.) — Dal romanzo di Garcia Marquez: un giovane viene ucciso dai fratelli della ragazza che ha violato. (Aria cond.). Drammatico
Ore 15,30; 17,50; 20,10; 22,30 ★★★/●●●●

ELISEO ROSSO — piazza Solferino — Tel. 447.5241
Regina, di Salvatore Piscicelli, con Ida Di Benedetto, Giuliana Calandra, Fabrizio Bentivoglio (Italia-Sn) — Africa quarantenne indipendente e di successo, s'innamora di un ragazzo e si perde. V. 18. Drammatico
Ore 15,30; 17,15; 19; 20,45; 22,30. Aria cond. Prima visione

FIAMMA — corso Trapani 57 — Tel. 272.097
Chiusura estiva

GIOIELLO — via C. Colombo 31 — Tel. 538.760
Chiusura estiva

IDEAL — corso Becceria 4 — Tel. 521.42.18
Chiusura estiva

KING KONG CINESTUDIO — via Po 21 — Tel. 539.73.02
«Sere d'estate» — Per la rassegna «Fratelli da altri pianeti»: Mishima, di Paul Schrader, con Ken Ogata, ore 18,15 e 16,30. Ing. 4000.
Stati di allucinazione, di Ken Russel, con William Hurt, visi. 14
Ore 20,45; 22,30. Ingresso 7000, ridotti 4000

LILLIPUT — via XX Settembre 19 bis — Tel. 537.180
Chiusura estiva

LUX — Galleria S. Federico — Tel. 541.383
Chiusura estiva

NAZIONALE — via Pavese 7 — Tel. 515.505
Chiuso per ristrutturazione dei locali

OLIMPIA 1 — via Arsenale 21 — Tel. 532.440
Ore 13: dopo il massacro la scuola, di Stephen Gilienhaal, con Tatum O'Neal, Irene Cara, Peter Fonda (Usa-Color) — Due ragazze, diversissime tra loro, braccate per equivoco da poliziotti e criminali Drammatico
Ore 15,35; 17,15; 18,55; 20,35; 22,30 Prima visione

OLIMPIA 2 — via Arsenale 21 — Tel. 532.440
Mission, di Roland Joffé, con Robert De Niro, Gerrery Irons (Usa, Color) — La storia di una missione dei gesuiti Gabriel, al confine tra Argentina e Brasile, nella metà del Settecento. Palma d'oro a Cannes Avventuroso
Ore 15; 18,10; 20,20; 22,30 ★★★/●●●●●

REPOSI — via XX Settembre 15 — Tel. 521.400
Chiusura estiva

ROMANO — Galleria Subalpina — Tel. 810.152
Castaway, le ragazze venerdì, di Nicholas Roeg, con Oliver Reed, Armand Donahoe (Usa-Color) — Uno scrittore tenta un esperimento: un anno su un'isola deserta insieme a una ragazza. Va così così. Drammatico
Ore 16,30; 18,30; 20,30; 22,30 Prima visione

STUDIO RITZ — via Asiago 8 — Tel. 890.521
Chiuso per ferie

VITTORIA — via Nizza 230 — Tel. 811.769
Chiusura estiva

ZETA D'ESSAI — via Cellamare 13 — Tel. 749.2987
Per la rassegna «Grafitti italiani» dedicata al cinema di Pupi Avati: La mazurka del barone, della santa e del fico fiorone, di Pupi Avati, con Ugo Tognazzi, Paolo Villaggio, ore 20,30
Bordella, di Pupi Avati, con Al Lettieri e Luigi Proietti, ore 22,30
Ingresso 5000, ridotti 4000

PROSEGUIMENTI

AMBRA — via C. Goldoni 77 — Tel. 897.197
Rambo 2, la vendetta, di G.P. Cosmatos, con S. Stallone (Usa-Col.) — L'ormai famosissimo reduce torna in Vietnam con un commando per liberare i suoi vecchi compagni ancora prigionieri del vietcong. Dolby stereo. Non visi. Avventuroso
Ore 20,50; 22,30 Domani ap. 14,30 ★/●●●●●

FARO — via Po 28 — Tel. 530.314
Il sergente di ferro, di Terry J. Leonard, con Fred Dryer, Joey Glen, Brian Keith (Usa-fantasia - Col.) — Sergente ammazzasette difende l'ambasciata Usa in un Paese arabo minacciata dai terroristi Avventuroso
Ore 20,45; 22,30 ★/●●●

FORTINO — via Chivasso 57 — Tel. 890.880
Chiuso per ferie

MASSAUA — piazza Massaua 9 — Tel. 780.868
Oggi chiuso

NUOVO ODEON — via Venaria 6 — Tel. 748.2388
«Sere d'estate»: Aliens scontro finale, di James Cameron, con Sigourney Weaver, Carrie Henn, Michael Biehn (Usa-Color) — Ripley viene inviata sul pianeta del mostro alieno, per liberare la colonia di terrestri, tenuta in prigioniera. N.V. - 20, 22,30 Vers. orig. inglese Fantascienza
★★★/●●●●

SELENE D'ESSAI — corso Belgio 52 — Tel. 674.171
Uccelli, di Dora Dörrie, con U. Hoth, senaueschi, U. Kraemer (Germania Occ. - Color) — Pubblicitario e yuppy di successo scopre dopo anni che la moglie fila con un psicoanalista. Per vendetta lo rende impotente. Commedia
Ore 18,20; 20,50; 22,50. Ultimi giorni. ★★/●●●

LUCI ROSSE

ALEXANDRA (via Bacchi 16, tel. 511.293)
Pleasure Channel (piacere porno) con Brooke Fields. Ore 14,05; 15,25; 16,45; 18,10; 19,35; 21; 22,35.

ANGO PORTOGAT (c. P. Oddone 31, tel. 484.621)
Chiamami ancora la tua bestia, con Herlo Lena, Paul Davy — Ciao super sexy (Original porno video system). Ap. ore 16; ultimo 22.30.

CINECLUB (v. Fr. Calandra 18)
Anal Business (novità assoluta). Dalle 14,30 alle 22. Ingresso riservato ai soci.

HOLLYWOOD (c. Regina Margherita 106, t. 521.5440)
Di giorno, di notte, davanti, di dietro (Super cane bucaiol. Non stop dalle 10 alle 2. Ult. 24, ingr. 5000.

MAFFEI (via P. Tommaso 5, tel. 668.334)
Intima delizia della piccola gola di Annie con Melissa Scoot. Aperitivo 14;30, ultimo 22.30.

MAXIM (largo Giulio Cesare 100, tel. 267.974)
Giochi bestiali nel mondo. Ap. 15; ult. 22.30

METROPOL (Via Principe Tommaso 8, tel. 650.64.70)
Chiuso per ferie

MILANO NOT DA SEXY (via Milano 8, tel. 530.236)
Festival dei sexy: Diamond Baby (1° Premio New York Glamour '87) e grandissima richiesta. Non stop dalle ore 9 all'1 (ultimo 23.30)

SPEZIA (via Nizza 170, tel. 666.3617)
Vertice erotico, con Tracy Lords (novità). Ap. ore 15; ult. 22.30.

SERA D'ESTATE
Appuntamenti per la Estate Club di Torino
Pellerina
Discoteca
Rock Mediterraneo
Via Vinci
ore 21,30 - L. 6000

Palazzo Nuvola
«L'ultima onda»
MELO'
di A. Recrosio
ore 22 - L. 4000
Replica domani al King Kong Cinestudio

Caffè Concerto
PROSPERI & CORASCO
ore 21,30 - L. 6000

Discoteca Bolle
LIBERO COME IL VENTO
spettacolo di popoli nomadi
ore 21,30 - L. 3000

Cinema Zelio d'Essai
Grazie Ragazzi: I film di Pupi Avati, rassegna cinematografica - L. 5000

Cinema Adua
MANNEQUIN
anteprima - regia M. Gottlieb

TORINO (v. Bonzzi 9, tel. 530.355)
Rassegna «Il meglio del hard»: No stop sempre pieno in sala, con Paola Senatore. Ap. ore 14,30; ult. 22,30. Non stop.

VITTORIO VENETO (piazza Vittorio Veneto 5, tel. 671.642)
Cicciolina bevane al cioccolato (Desideri). Colori. Non stop dalle ore 14 alle 24.

PRINCIPE (v. Fr. d'Acaja 45, t. 748.6861)
La casa delle vedove, con Carla Ilari, Don Tim (super emo baby). Ap. 14,30; ult. 22,30.

REGINA (c. Reg. Margh. 123, t. 530.865)
Le signore del cavalli, con Sharon Mitchell, Jamie Gillis, Amar top secret, con Georgina Spelvin, Vanessa Del Rio. Ap. ore 10; ult. 22,30. Continuato.

ROMA BLUE (v. S. Donato 40, t. 497.765)
L'appetito della notte, di Gerard Damiano, con Sharon Mitchell, Chery Champagne (super hard core). Ore 15; ult. 22,30. Ingresso L. 3500.

FUORI CITTA'

BARDONECCHIA
SARTENA: ore 20,30 Ussiri.
CESANA TORINESE
S. SICARIO: Compagni miei alla 3.
CHIVASSO
CINECITTA': Il raggio verde.
COURGNE'
PERONA: Dimensione terrore.
PINEROLO
HOLLYWOOD: Arancia meccanica, ore 20; 22 (ore 22 spettacolo all'aperto).
ITALIA: L'altro desiderio di mia moglie.
RITZ: Pirati.

Regione Piemonte
Teatro Nuovo Torino
VIGNALE DANZA '87
questa sera ore 21,15
COMPAGNIA DI BALLETTO DEL TEATRO REGIO DI TORINO
con
Vladimir Kios
Birgit Kiel
Françoise Dupriez
Inf. tel. 0142/953.431 - 011/668.552

TORINODANZA
Parco Rignon
ore 21,40
MOSKOVSKIJ BALET
Nuove coreografie di
Kilsarev, Ejfman, Mjagkov, Gordeev